Mediterráneo

DIARIO DE FALANGE ESPAÑOLA TRADICIONALISTA Y DE LAS J.O.N.S.

AÑO VIII — CASTELLON DE LA PLANA, MARTES 27 DE NOVIEMBRE 1945.— NUMERO 2.319. — 40 CENTIMOS

UNA GRAN REVISTA NORTEAMERICANA DEFIENDE A NUESTRO REGIMEN

¿Puede llamarse democrático, dice refiriéndose al Gobierno Giral, uno que pretendiendo representar a una Nación católica está dirigido por hombres que siempre atacaron los fundamentos de la Religión?

Cita una frase de Madariaga reconociendo que nuestro Movimiento "tenía muy poco que ver con el fascismo"

Nueva York, 26. — La revista católica norteamericana "América" publica un artículo en el que se refiere a la propaganda del llamado "Gobierno de Giral".

"¿Puede llamarse democrático —dice— a este Gobierno que pretendiendo representar a una nación eminentemente católica no solamente no cuenta con ningún católico sino que está dirigido por un grupo de hombres que durante toda su vida se dedicaron a atacar violentísimamente los fundamentos mismos de la Religión? Esto no es una nueva afirmación sino un hecho de carácter oficial.

La cuestión de si el Gobierno de Franco haya sido o sea fascista, la tesis de que el Alzamiento de 1936 en contra de un Gobierno antirreligoso y crónicamente impotente era fascista o inspirada en ideas fascistas, constituye un ataque a la verdad, a la nación española y a la causa de un orden y una paz duraderos. Esto es una acusación desacreditada muchas veces por gentes situadas en la mejor disposición para conocer la verdad y hablar de ella. Salvador Madariaga, uno de los más destacados representantes de la antigua república, dice rotundamente en su libro "España", página 373-4: "La revuelta de 1936 tenía muy poco que ver con el fascismo".

"No se trata solamente de la nación española —concluye la revista norteamericana— lo que se juzga; es la causa de la verdad, de la justicia y de la libertad religiosa, valores eternos cuya negación en 1936 por los españoles que ahora están en Méjico supuso la entrega de la república a la izquierda revolucionaria." — Efe.

UNA NUEVA EDICION DE 50.000 EJEMPLARES DEL LIBRO DE CARLTON

Wáshington, 26. — El ex embajador de Estados Unidos en España, Mr. Carlton Hayes, ha recibido numerosas felicitaciones con motivo de la publicación de su libro sobre España.

Mr. Hayes se encuentra altamente satisfecho por el éxito obtenido con el mismo. Numerosas editoras americanas y españolas se han dirigido por cable al editor de la obra señor Mac Millán, solicitando que éste les conceda la exclusiva del libro. Rapidísimamente se han agotado los 10.000 primeros ejemplares editados. En vista de ello se han imprimido ahora otros 50.000 ejemplares, de los cuales 35.000 serán repartidos en el próximo mes de diciembre por la Agrupación Librería Católica del Este, entre sus afiliados. — Efe.

UNA PERIODISTA BRASILEÑA ELOGIA LA SITUACION DE ESPAÑA

Lisboa, 26. — Después de recorrer diversas naciones europeas, se encuentra en esta capital la periodista brasileña Rosalina Coelho, redactora del periódico "O Journal" de Río de Janeiro.

Refiriéndose a sus impresiones sobre España ha declarado: "La última vez que visité España fué cuando se hallaba recién salida de la guerra civil. Ahora acabo de encontrarla en plena posesión de sí misma.

Las dificultades originadas por la guerra última que se abatieron sobre España después de la revolución, cuando desangrada y vacía de elementos materiales precisaba de la exportación y de la importación para reafirmarse, fueron en vez de un terrible mal un gran bien. Esas dificultades enseñaron a los españoles lo que pueden esperar de sus propias riquezas.

Su comercio es hoy impresionante. Todo es español, desde el jabón hasta la seda. España es con Pirtugal uno de los países europeos donde la alimentación es abundante y donde se vive admirablemente. — Efe.

8.000 ESPAÑOLES REFUGIADOS EN RUSIA

Londres, 26.—Despachos procedentes de Moscú recogidos por la United Press dicen que en Rusia hay unos 8.000 refugiados españoles que en parte fueron cuando eran niños como refugiados a la Unión Soviética. Muchos de éstos han luchado en el ejército rojo durante la guerra, otros se han casado con rusas, pero la mayoría continúan siendo españoles y nunca han abandonado la esperanza de regresar a su Patria. — Efe.

Se cubre la emisión de obligaciones del Tesoro

Madrid, 26. — Se ha cubierto la emisión de 2.000 millones de pesetas en obligaciones del tesoro al 2'75 por 100 par alo cual esta mañana se abrió suscripción pública. — Cifra.

El Príncipe Humberto inicia las consultas para formar nuevo Gobierno en Italia

Manifestaciones de protesta en Roma por la dimisión de Parri

Roma, 26. — El príncipe heredero Humberto, lugarteniente del Reino, ha dado comienzo a las consultas para la formación de nuevo Gobierno. Recibió al presidente de la Comisión Consultiva, conde Sforza, y a los secretarios de los seis partidos que integraban el Gabinete de coalición. — Efe.

EL NUEVO GOBIERNO ITALIANO SERA ANALOGO AL DE PARRI, DICE NENNI

Roma, 25. — Tras la entrevista que esta mañana celebró con el príncipe heredero, el vicepresidente del Gobierno dimisionario, Nenni, ha manifestado que el nuevo Gabinete habrá de formarse sobre la base del Comité de Liberación Nacioneal, o sea con composición análoga al de Parri.

También evacuó consulta el presidente del Senado, marqués della Torreta, si bien se supone que esta entrevista con el lugarteniente del Reino, al igual que del presidente de la Asamblea Consultiva, es de carácter meramente protocolario.

En la noche del sábado recorrieron Roma decenas de millares de personas en manifestación de protesta por la dimisión de Parri. — Efe.

MANIFESTACIONES DEL COMUNISTA PAGNOTTA

Roma, 26. — El comunista Giancarlo Pagnotta afirmó ante el micrófono de Radio Roma que el país no comprende las dificultades con que se ha visto enfrentado Parri, "en quien —añadió —tienen confianza la nación que levanta su voz para condenar a los responsables de la crisis actual". — Efe.

El régimen mejicano es totalitario, opresivo y sovietizante

Eso dice Padilla, candidato a la Presidencia

Méjico, 26. — El ex ministro de Relaciones Exteriores mejicano, Ezequiel Padilla ha aceptado la designación para candidato a las elecciones presidenciales de julio del año próximo, como representante del paritdo demócrata mejicano, la designación se ha hecho en una asamblea del partido, que ha durado tres días, y a la que se calcula que han asistido 6.000 delegados. En el discurso de aceptación, Padilla dijo que la revolución de 1910 había sido falseada, ya que hoy "tiene una marcada tendencia totalitaria, opresiva y sovietizante". Terminó diciendo que Méjico "está ahogado por una ola de corrupción". — Efe.

LA PRIMERA NAVIDAD DE LA POST-GUERRA

Por JAIME NOS

HACE unos días se ha hecho público el deseo del Papa de que las fiestas de Navidad que están próximas, adquieran un relieve especialísimo y particular ya que son las primeras, después de seis años de ver llegar la fecha entre fragor de combates y dolor de destrucción, que el mundo va a celebrar en un ambiente menos duro y más libre de preocupaciones aunque no por entero exento de desgracias o defectos de ellas. El llamamiento llega a tiempo de que todas las Naciones y todos los pueblos, católicos o no, pero participando de este sentimiento de humanidad que lleva consigo la Navidad cristiana, se dispongan para la celebración con un espíritu amplio y entusiasta que realce la brillantez y el fruto de estas fiestas.

Aunque la guerra ha terminado, ciertamente, los pueblos no pueden volver a la insolidaridad y al olvido unos de otros. Los efectos devastadores de la contienda, las destrucciones y las muertes, han dejado una profunda huella en infinidad de hogares y en muchas Naciones; precisamente por ello, al llegar la Navidad, es preciso unir a la alegría fervorosa por el fin de la gran contienda, el espíritu de hermandad que nos haga luchar esforzadamente porque esta alegría alcance a todos los hombres y de modo particular a los que más han sufrido, a los que más pobres y más desdichados se han encontrado en las pasadas seis Navidades de guerra. A ellos, de un modo especial, ha de dirigirse el afecto de las Naciones en estos días porque si Cristo vino a la tierra precisamente para llevar consuelo a los desconsolados, luz a los ciegos y vida a los muertos, los frutos de esta Navidad particularmente solemne para la Humanidad que quiere el Papa, también ha de venir precisamente para estos desgraciados privados de consuelo, de luz y de vida.

Pero las fiestas navideñas no pueden, al socaire de esta íntima alegría de no hallar un mundo en guerra, caer en superficialidades que nos hagan perder, que hagan perder a los hombres los más sazonados frutos de la significación de los días. Es preciso, sin menoscabo del gozo humano, que también el mundo penetre fervorosa y totalmente en el significado del gran día y se bañe en la luz espiritual que trae consigo. Es preciso que esta fecha venga precedida, cuajada y seguida de una general y profunda meditación que convierta la primera Navidad de la postguerra en origen de ese inmenso e imprescindible beneficio de renovar por completo y radicalmente el espíritu del mundo entero, desazonado hoy todavía por odios, dividido aún en bandos, partido como irremediablemente en alianzas.

La Navidad es, en su más excelso significado, fiesta de unidad, de estrecha unión entre los hombres, que encuentran todos a un tiempo la salvación y el gozo con la venida de Cristo. No llega el Salvador como un Mesías de éste o aquel pueblo, de un grupo o una clase determinada sino como promesa de Dios mismo al hombre en sí, a los hombres todos. Si, pues, la alegría se trasmite hace veinte siglos por toda la tierra y en la conmemoración de la fecha y la celebración de la fiesta, los hombres se unen en la común satisfacción, ¿por qué no deducir de esta unión el espíritu de perpetuarla, de afirmarla, en beneficio de todos como fué para todos beneficio la Redención a que da paso la Navidad? Creemos que en este aspecto es en el que el Santo Padre ha de desear una más cuidada celebración de las fiestas de Navidad, y para el que ha de convocarnos especialmente su endiciado mensaje de Nochebuena, que como otros años será guía del mundo y ayuda para que encuentren las Naciones el verdadero camino.

Aquí está el mundo asaetado por preocupaciones materiales por calamidades y peligros pasajeros; en este momento le llega el afán del Papa para que la próxima Navidad le haga más llevadero el peso de sus propias culpas y le aligere de la carga de sus propios males. Por eso brindamos el deseo del Pontífice a nuestros lectores y por eso queremos trasmitirlo como una invitación a que antes de Navidad y precisamente los españoles, que hemos sufrido por la guerra más a causa del dolor ajeno que el nuestro, seamos los más decididos en rodear la fiesta de solemnidad especial, los más fervorosos en meditar durante esos días, los más generosos en extender la alegría a nuestros hermanos y los más deseosos de darle la bienvenida al Niño-Dios llegado a la Tierra para nuestra salvación.

Si El fué alegría de un mundo hace veinte siglos y desde entonces a hoy lleva vida y alegría a todas las tierras, ¡cuánto gozo no reservará para una paz duradera y estable como la que podría afianzarse sobre los cimientos de hermandad que guarda para los hombres esta fiesta de la Navidad! Procuremos que ellos sean la base del mundo nuevo que ha de sergir de la guerra y, sopre todo, trabajemos porque sigan siendo los cimientos de España, que si es fiel a sí misma inundará de manifestaciones de hermandad —en forma de ayuda práctica y generosa a quien lo necesite— todos los hogares españoles.

Los Tribunales rusos serán más severos

Estocolmo, 26. — El gobierno soviético ha decidido adoptar diversas medidas para que los tribunales de Justicia actúen con mayor severidad y aseguren una mayor disciplina dentro del país en atención al relajamiento que viene notándose allí, según anuncia la prensa de Moscú.

Bajo la presidencia del fiscal del tribunal supremo se ha reunido en Moscú una conferencia de los fiscales de las diferentes repúblicas y zonas autónomas. El fiscal del tribunal supremo pronunció un discurso en el que exigió que no solamente se vele por el cumplimiento y acatamiento de las leyes sino que se castigue a los culpables sin consideración a la posición personal que ostenten. El fiscal del supremo declaró además que ningún acto que pueda perjudicar al estado soviético deberá quedar impune. — Efe.

Irglaterra reconoce al nuevo Gobierno húngaro

Londres, 26. — Gran Bretaña ha reconocido al nuevo gobierno húngaro. — Efe.

Rotundo fracaso comunista en las elecciones de Austria

SE CREE NO CONSEGUIRAN NI UN SOLO DIPUTADO

Los primeros datos aseguran el triunfo del partido Populista Católico

Viena, 26. — Los resultados conocidos hasta ahora indican que las elecciones de ayer, las primeras celebradas en Austria desde hace catoce años, han dado la victoria al Partido Popular Católico, habiendo sufrido los comunistas una derrota aplastante.

Faltan aún noticias de gran número de provincias, especialmete de los distritos rurales pero se dice que el Partido Popular ha obteido hasta el 48 por 100 de los votos, y los socialistas el 40 por 100. En cambio, los comunistas no tendrán, según se asegura aquí, más del cinco al ocho por ciento y es posible que no logren un solo escaño en el nuevo Parlamento, dice la agencia United Press.

Las elecciones se han caracterizado por lo erróneo de las previsiones. Esta capital se creía que daría gran mayoría a los socialistas y, sin embargo, fué el Partido Popular el de mayor votación, incluso entre obreros e industriales, a la vez que en distritos donde los conservadores esperaban triunfar, se notó una tedecia marcadamente socialista.

Los comunistas, que esperaban verse asistidos por los sectores trabajadores, se han visto sorprendidos por la decisión de éstos por los socialistas.

En las poblaciones carboníferas de Estiria, donde los comunistas creían que obtendrían una importante votación, no lograron más que el 8 por 100 de los votos. — Efe.

LOS RESULTAOS EN LA CAPITAL

Viena, 25. — En Viena «la roja», los socialdemócratas han obtenido en las elecciones de hoy según los datos que se tienen hasta ahora, 144.000 votos los populistas católicos 58.000, y los comunistas, 22.000.

En la zona de la baja Austria (ocupada por las fuerzas rusas), los socialdemócratas, también han obtenido mayoría. — Efe.

CALMA ABSOLUTA

Londres, 25. — La jornada electoral austriaca, comunican a la Agencia Reuter, se ha desarrollado con absoluta calma. Durante todo el día han estado haciendo servicio de patrulla la Infantería y los carros de las diversas fuerzas de ocupación, sin que se produjeran incidentes. En Viena había depositado su sufragio al mediodía, el 50 por 100 del censo electoral. En baja Austria, el 60 por 100. En la parte de Carintia, que ocupan los británicos, los camiones del Ejército llevaron a votar a las ciudades a la gente del campo. En Villach, la mayoría de cuyos habitantes son ferroviarios, se cuenta con que los comunistas obtengan un 40 por 100 de los votos; no obstante, el sentimiento nacional parece muy arraigado entre aquellos obreros, que hace dos días dispensaron magnífica acogida al Jefe del Gobierno provisional, doctor Renner. — Efe.

POCAS ABSTENCIONES

Viena, 25. — Al cerrase los colegios electorales, poco antes del anochecer, había votado en varios distritos de esta capital, el 90 por 100 del censo. Las noticias que se reciben de todo el país son, que la participación electoral ha sido muy grande;

(Pasa a la quinta).

EE. UU. y Gran Bretaña, dispuestos a intervenir si Rusia se inmiscuye en la política interior del Irán

Londres y Wáshington han dirigido una nota a Moscú con relación a los sucesos de Azerbaiján

Wáshington, 26.—El Gobierno de los Estados Unidos ha pedido al Gobierno soviético una información acerca de la actitud del ejército rojo en el Norte de Persia, a la vista del acuerdo de los "tres grandes" relativo a dicha nación, según informaciones procedentes de círculos autorizados.

La nota norteamericana fué enviada a última hora del viernes, después de dos conversaciones sostenidas entre James F. Byrnes, secretario de Estado norteamericano, y Hussein Alas, embajador persa en los Estados Unidos, quien entregó en el Departamento de Estado las copias del memorándum enviado al Gobierno soviético por el Ministerio de Asuntos Exteriores de su país.

Se afirma que los Estados Unidos emprenderían una acción diplomática inmediata si los rusos se inmiscuyen en los asuntos persas. — Efe.

GRAN BRETAÑA TAMBIEN SE DIRIGIO A LA U. R. S. S.

Londres, 26. — Gran Bretaña se ha dirigido a la Unión Soviética en relación con su situación en el N. de Persia, se declara oficialmente.

La nota entregada hace referencia a las estipulaciones del tratado de alianza anglo-persa-iranio y a la declaración de Teherán de diciembre de 1943.

Se sugiere que la actitud del comandante soviético del N. de Persia se debe a un error de interpretación. Se expresa la esperanza de que dicho comandante reciba instrucciones de no oponerse a los movimientos de las fuerzas iranianas. — Efe.

RETIRADA DE TROPAS ANTES DE FIN DE AÑO

Wáshington, 26. — Los Estados Unidos han propuesto a los Gobiernos de Moscú y Londres que todas las tropas aliadas se retiren de Persia antes de 1.º de enero, comunica el Departamento de Estado.

En el mismo centro se afirma que las tropas norteamericanas abandonarán el Irán antes de fin de año. Esto se ha comunicado al Gobierno soviético en la nota que fué enviada el último sábado a Moscú. — Efe.

La Diputación navarra acogerá a 200 niños

Madrid, 26. — La Diputación foral de Navarra deseando colaborar en la labor plausible de acogida de niños extranjeros, ofrece atender y costear 200 plazas para niños extranjeros de 7 a 12 años de edad. — Cifra.

HOY CERRARAN CASI TODAS LAS FABRICAS DE LA CASA FORD

Le afecta la huelga en las factorías que le suministran material

Nueva York, 26.—Anuncian de Detroit que la casa Ford cerrará el martes por la noche, la mayor parte de sus fábricas de automóviles como consecuencia de las huelgas existentes en 14 compañías que le suministran materiales. — Efe.

SE EXTIENDE LA HUELGA DE EMPLEADOS DE GAS

Londres, 26. — Sigue extendiéndose la huelga de los empleados del gas de Londres, cuya presión ha quedado reducida a la décima parte de la normalmente. — Efe.

Una importante obra educativa del S. E. U.

Madrid, 26. — Hoy se inaugurará el curso de primera enseñanza de radio escuela a través de los micrófonos del S. E. U. a fin de que los niños españoles puedan seguir desde sus casas un completo curso de gran valor pedagógico.

El S. E. U. facilitará gratuitamente los cuadernos y demás material preciso para seguir con eficacia estas emisiones. — Cifra.

AYER

La jornada dominguera nos proporcionó diferentes emociones. Fué la primera el tiempo que estaba amenazador mirando continuamente al firmamento para ver en que paraba todo aquel trasiego de nubes. Por fin se mantuvo sin decidirse a llover saliendo alguna que otra vez el sol.

Con la llegada del tren valenciano se animaron las principales calles, haciéndose cábalas y conjeturas acerca del resultado del partido.

La Banda municipal dió su concierto en el paseo de Ribalta acudiendo bastante público.

Después del yantar la «chinchada» que vino de Valencia y la nuestra se dirigieron al Estadio Castalia. El resultado fué favorable para los colores locales tras una lucha en la que hubo de todo.

Como ocurre todos los domingos los espectáculos se llenaron hasta los topes.

Ayer lunes el tiempo tendió otra vez a nublarse «seriamente». Se celebró en la plaza del Rey el mercado viéndose muy concurrido de forasteros.

Celebró sesión por la mañana el Colegio de Secretarios, Interventores y Depositarios de Administración local tratándose varios asuntos.

Centros Oficiales

Gobierno Civil

VISITAS. — El Jefe Provincial y Gobernador Civil, camarada José Andino, recibió ayer en su despacho oficial del Palacio de San Agustín, las siguientes visitas:

Delegado provincial de Auxilio Social, camarada José Ferrandis; jefe provincial de Sanidad, don José Giménez; jefe y secretario del Cabildo de la Hermandad provincial de labradores; alcalde y jefe local de Liria; jefe local y comisión de Vall de Uxó, alcalde y comisión de Vallat; alcalde y comisión de Ludiente; alcalde y comisión de Argelita, y jefe local y secretario de San Mateo.

RON BACARDI

Entre las notarías vacantes se encuentra la de Vinaroz, la cual se ha de proveer por el turno segundo de antigüedad en la clase.

—Doña María Gimeno Olaria, ha solicitado autorización del Ayuntamiento para instalar un electromotor de 0'5 C. V. en el número 18 de la calle República Argentina.

También don David Martí Ibáñez, ha solicitado autorización para instalar un electromotor de 9 C. V. en el número 31 de la Avenida de Pérez Galdós.

Catolicidad

La Fiesta de San José de Calasanz

Hoy, día festivo para toda la Enseñanza Primaria de España, celebran los RR. PP. Escolapios y el S. E. M. conjuntamente, la fiesta del Patrocinio de San José de Calasanz, Fundador de las Escuelas Pías y Patrono del Servicio Español del Magisterio, con los actos siguientes en el templo de la Santísima Trinidad.

A las ocho y media, Misa de Comunión general, que celebrará el R. P. Rector Francisco Asensi.

A las diez y media, solemne Misa con sermón que predicará el Rvdo. P. Luis Carrión, secretario de Estudios de las Escuelas Pías. Oficiará el Rdo. P. Serafín de Algemesí, Superior de los PP. Capuchinos y cantarán los coros de la "Schola" del Colegio. Al final, adoración de la reliquia del Santo.

A estos actos están especialmente invitados los antiguos alumnos de las Escuelas Pías.

SANTORAL

Santos para hoy. — Nuestra Señora de la Medalla Milagrosa, San Basilco, obispo. Fiesta y misa de San Rufo, obispo. Rojo. (D).

Santos para mañana. — San Gregorio, III, papa; Santiago de la Marca, confesor, Mansueto, obispo. Misa del domingo anterior, verde, sin gloria, ni credo ,segunda oración A cunctis, tercera oración al arbitrio, prefacio común, Benedicamus Domino.

CULTOS

SAN AGUSTIN

Hoy, a las 7, misa en honor de Santa Zita.

SANTISIMA TRINIDAD

Esta mañana, a las 10'30, misa solemne a San José de Calasanz por los RR. PP. Escolapios y Colegio.

PURISIMA SANGRE Y — SAGRADA FAMILIA

Ejercicio de los Trece Martes de San Antonio en las misas de 7 y 9.

Indice demográfico

El movimiento demográfico registrado en el día de ayer en nuestra capital, fué el siguiente:

Nacimientos. — Enrique Escrig Vilarroig, Arquitecto Ros, 54; Araceli Femenia Sansano, Calvario, 16; Alberto Rubert Fabuel, Alloza, 156-1.º; Josefa Ortiz Gomis, Viver, 48; Julio Manuel Vicente Toscojuela Valverde, Temprado, 21, bajo.

Defunciones. — Manuela del Cacho Santolaria, 73 años, Gobernador, 48.

Matrimonios. — Manuel Sancho Pallarés con María Ancreu Renau, Vicente Amorós Recatalá con Concepción Delila Monzonís; Vicente Valls Agut con Isabel Rovira Llorens; Vicente Navarro Andreu con Antonia Esteve Bomboí.

El Sr. Alcalde Presidente del Ayuntamiento de Benicasim

HACE SABER: Que durante los días 26 al 30 ambos inclusives del presente mes, se recaudará en la Casa Capitular de 10 a 1 las cuotas del Repartimiento General de Utilidades del presente año correspondientes al cuarto trimestre que figuren a nombre de terratenientes o dueños de Villas y que transcurrida esta fecha podrán hacerse efectivas en primer grado de apremio durante los 10 primeros días del próximo mes de Diciembre.

Benicasim 21 de Noviembre de 1945.

ELISEO ROURES.

GOBIERNO CIVIL

JUNTA PROVINCIAL DE CARBURANTES LIQUIDOS

DISTRIBUCION DE CUPOS

A partir de hoy empezará esta Junta la distribución de cupos asignados para diciembre próximo, a excepción de los correspondientes a Tarjetas clase «A» que dará principio el día primero de dicho mes.

COCHES DE TURISMO

Durante el próximo diciembre subsiste la prohibición de admitir nuevas peticiones de altas de Tarjetas clase «A».

SUMINISTROS EN SEGORBE

Se interesa de los Sres. usuarios que deban abastecerse en Segorbe (Tarjetas «I» y «J») se liciten verbalmente la autorización para retirar la gasolina en dicha localidad, al tiempo de hacerse cargo de los tickets de racionamiento.

PETICIONES DE FUEL-OIL

Se reanuda la admisión de solicitudes de cupos de fuel-oil, aún cuando no podrán ser resueltas por la Comisaría de Carburantes Líquidos antes de primero de enero del año próximo, de acuerdo con las circunstancias que concurran en las proyectadas importaciones de este producto.

PLAZO PARA RETIRAR LOS TICKETS

El plazo para retirar los tickets de restricción termina el día 20 de cada mes, como periódicamente se viene anunciando.

NECROLOGICA

La Srta. Doña Conchita García Sanchis

Ayer falleció en Villarreal, víctima de antigua afección agravada últimamente, la señorita doña Conchita García Sánchis.

Persona adornada por las más altas virtudes, templada en una formación de hondo catolicismo, afable y bondadosa, gozaba en Villarreal de generales simpatías y de muchas amistades en Castellón, que ahora sufren el dolor de su fallecimiento y de saber la pérdida de un corazón fervoroso de apóstol, bien probado en las tareas de la Acción Católica, cuya rama juvenil femenina presidió con notable acierto durante bastante tiempo, entregada a su empresa con entusiasmo destacado. Quizá por tdoos estos méritos ha querido Dios premiarla con su presencia y la ha llamado para la alta morada de los elegidos, donde Conchita García tiene, de seguro, un lugar ganado con su fé y sus obras.

Hoy, a las diez y media, se celebrará en Villarreal el acto de la conducción del cadáver.

Al pedir una oración a nuestros lectores, hacemos presente a sus familiares nuestro más sentido pésame especialmente a nuestros estimados amigos don Ramón García y don Miguel Sanchis, hermano y hermano político respectivamente, a cuyo dolor nos asociamos con sincera condolencia.

LA OBRA DE AYUDA UNIVERSITARIA

2.155.500 pesetas importan las becas concedidas en el curso de 1944-45

Ayuda a los camaradas necesitados para que "no se malogre ningún talento por falta de medios económicos"

Por JOSE CASTELLON

Entre la gigantesca labor de reconstrucción nacional que viene desarrollándose en España en todos los sectores, destaca en el de la enseñanza, el de la Obra de Ayuda Universitaria, que constituye un admirable ejemplo de posibilidades para el fomento del estudio y de simpática confraternidad escolar, velando por la formación de los futuros profesionales de las diversas disciplinas intelectuales. El espíritu de la Obra se funda en el punto 24 de los programáticos de F.E.T. y de las JONS: «La cultura se organizará en forma de que no se malogre ningún talento por falta de medios económicos. Todos lo que merezcan tendrán fácil acceso a los estudios superiores».

Y consecuente en esto, el SEU ha estudiado el problema y lo ha empezado a resolver de una manera inteligente y eficaz por medio de la «Ayuda Universitaria», que no trata de restar brazos a otras actividades, ni de despertar el afán de estudios en quienes haría un buen campesino o un magnífico obrero especialista, ya que esto no haría más que agravar la actual desvalorización de los títulos académicos y alejar de los estudios universitarios a muchos españoles bien dotados, sino lo que el SEU pretende es que las indudables capacidades que no encuentran por sí mismas medios, ambiente y comprensión en su esfera, tenga todo esto y rindan estudien, investiguen, haciéndose, en definitiva, hombres de corazón y mente bien capacitados para el servicio y engrandecimiento de España.

En su consecuencia pretende la Obra auxiliar económicamente a los camaradas necesitados en sus tareas escolares y de trabajo facilitándoles los medios necesarios para que su deficiente situación económica no sea obstáculo a su formación intelectual o profesional; y de modo especial ayudarles en aquellos casos en que precise el color de hermandad falangista para resolver los problemas de todo orden que se les planteen y sean atendibles.

Para el cumplimiento de tales fines se ha dividido la Ayuda en tres clases: ayuda de estudios, ayuda al trabajo y ayuda al camarada, comprendiendo a su vez cda uno de estos aportados, los siguientes puntos: La Ayuda al Estudio abarca: becas, subvenciones, bolsa del libro material de Estudio: Asistencia económica directa y de gestión, que abarca viajes de estudio, matrículas gratuitas, semigratuítas, beneficios de familias numerosas y exenciones análogas. Asistencia por medio de Instituciones, que comprende comedores y hogares, residencias, colegios mayores, establecimiento y reposición de bibliotecas. Asistencia sanitaria en la que figuran reconocimiento, higiene de locales y personal, profilaxis, tratamientos de urgencia, ficha médica, colonias escolares, estaciones sanitarias, preventoriales y preventorios. Y crédito y previsión, que comprende mutualidades, préstamos sobre el honor anticipos reintegrables y cooperativas.

La Ayuda al Trabajo se presta a los aprendices del campo y de la ciudad, abarcando las siguientes modalidades: asistencia sanitaria, cooperativas, hogares, comedores, bibliotecas, becas de formación profesional, viajes de orientación profesional a Centro de trabajo y de experimentación.

En cuanto a la Ayuda al camarada, pretende mejorar el nivel de vida de los camaradas necesitados, aliviando en lo posible las necesidades de tipo económico que les afectan, bien por enfermedad, orfandad mutilaciones sufridas en acto de servicio, paro forzoso, etc. Esta ayuda se realiza gestionando el ingreso en Hogares o Establecimientos propios de este tipo; concediendo a los camaradas socorros económicos de una cuantía y duración variable; auxilios en víveres, vestuario y otros semejantes; y cuidando de modo especial la asistencia sanitaria facilitándoles médicos, practicantes, tratamientos de Rayos X, análisis, operaciones, etc.

BOLSA DEL LIBRO, BECAS COMEDORES Y HOGARES UNIVERSITARIOS

En la imposibilidad de ir analizando cada uno de estos puntos en los estrechos límites de un reportaje,—y que ya su sola enunciación dan clara idea de la índole de cada uno—nos detendremos un momento en algunos de ellos:

Mediante la «Bolsa del Libro», el S.E.U. proporciona a los camaradas necesitados el instrumento primordial de su trabajo: los textos. Funciona de dos formas: facilitando textos en usufructo, que los camaradas reciben previo un breve expediente acreditativo y que pueden pasar a su propiedad cuando son galardonados con sobresaliete, o matrícula de honor en la asignatura a que el libro se refiera y formando, reponiendo y ampliando bibliotecas, especialmente en lo referente a obras costosas pero indispensables como elementos de consulta.

Las «Becas», se destinan a sufragar los gastos de un año de carrera a aquellos estudiantes que, acreditando una verdadera vocación y capacidad, carezcan de medios económicos para tenerlo por su propia cuenta. El estudiante que lo merece puede obtener la renovación de la beca para el curso siguiente.

En los Distritos y en muchas provinciales el S.E.U., como primer paso para la creación del Hogar o del Colegio Mayor, instala «Comedores Universitarios», en los que además de servir a los camaradas una o las dos comidas al día, se hace una positiva labor de formación, camaradería y ayuda. Funcionan por medio de abonos, el 20 por 100 de los cuaels son gratuitos; pero en todo caso, para aquellos camaradas que no reunen las condiciones necesarias para la gratuidad, el precio de las dos comidas de cada día es de seis pesetas.

El «Hogar Universitario», con su capilla, biblioteca, salas de estudio, comedor y bar, gimnasio, salas de reunión y frecuentemente su anexo de residencia, es una prolongación de la propia casa de cada uno, en la que el cariño y la vigilancia de la familia es admirablemente reemplazada por la camaradería y la conciencia seulsta de la propia responsabilidad. En el Hogar, el camarada se forma políticamente, come, tiene su «peña» de amigos, hace ejercicios físicos y, en fin, llena su jornada diaria. Universidad y Hogar, he aquí todo: estudio, ayuda cultural, ocio sano, facilidades económicas. Junto a la norma de formación, el estudio como obligación rigurosa.

LABOR REALIZADA EN EL CURSO DE 1944—45

En la intensa labor que en dos estos extremos viene desarrollando la acertadamente Obra de «Ayuda Universitaria», encontramos en el trabajo realizado durante el curso de 1944-45, los siguientes datos estadísticos, que elocuentemente proclaman su benéfica finalidad. En efecto, se han concedido la beca «Alejandro Salazar» dotada con una con 4.500 pesetas a 55 alumnos; lo que supone una cantidad total de 1.012.500 pesetas. De «José Miguel Guillarte» de 6.000 ptas, a 23, o sean 138.000 ptas. Becas de Seminarios Conciliares, de 2.00 pesetas, a 20, 40.000 ptas. Becas de la Universidad Pontificia de Comillas, de 3.000 a 5, o sean 15.000 pesetas. de Comedores concedidas por la Jefatura Nacional del S.E.U. a 2.000 ptas, para 35 que suman 70.000. Becas de comedores concedidas por los distritos Universitarios y Organismos Provinciales, 125 a 2.000 pesetas, es decir 250.000.

Los libros facilitados a las Bibliotecas del SEU. suman la cantidad de 350.000 ptas.

Los textos entregados gratuitamente a los camaradas necesitados suponen de 350.000 ptas.

Las subvenciones en metálico concedidas a camaradas para pagos de matrículas, gastos de sostenimientos, material, libros, enfermedades, viajes, ropas y títulos de licenciado distribuidas en los Distritos Universitarios y Jefaturas Provinciales alcanzan a 1.250.000 ptas.

Las raciones servidas en los Comedores Univeritarios de Madrid, Barcelona, Valencia, Sevilla, Granada, Salamanca, Valladolid, Zaragoza, León, Santiago, Bilbao, Murcia y Córdoba, han sido en los nueve meses de 1945 715.750.

Nada, pues, que tan elocuentemente hable y ponga de manifiesto la gran labor que se realiza en el espíritu de la Obra como el cuadro de cifras. Ellas son la elocuencia de los números, que dicen el mejor comentario y ponen de relieve esta tarea universitaria tan nacional y de noble sentido social.

CINES

RIALTO

«EL CORSARIO NEGRO»

El título ya dice que hemos de movernos entre aventuras de filibusteros y abordajes de navíos. Y eso es en la realidad la cinta estrenada anoche en el Rialto, que nos ofrece una corta época de lo noble convertido en pirata par un afán de venganza.

La película, argentina, no tiene grandes ambiciones. En su marco modesto ofrece algunas escenas de gran movimiento de masas aunque, especialmente los abordajes y el desembarco de los corsarios en Maracaibo. Peca en oscura y de diálogo poco vivo. De todos modos, dada su naturaleza, interesa y emociona en algunos momentos. — **BATUECO.**

CAPITOL

«TEJADOS DE VIDRIO»

Comedia de humor cuajada de alegres diálogos y en la que abundan las situaciones divertidísimas. Una mujer joven y bonita, al sospechar que su esposo la engaña con la secretaria, quiere saber cuel es el «arma secreta» de esta clase de empleadas para conquistar a sus jefes Se hace secretaria... y se acabó el argumento. Hay escenas de celos, de amor, de humorismo, de comicidad, etc, etc, y finalmente todos quedan felices y contentos.

Como verá el lector, el asunto, con ligeras variaciones, ha sido presentado por el cine americano un número incalculable de veces con mayor o menor fortuna. Pero en esta ocasión puede asegurarse que con pleno acierto, ya que «Tejados de vidrio» es una sucesión de escenas delicadas y alegres, en todas las cuales se vé la mano oculta de un gran director que mueve la cámara y a los personajes con un alto sentido y conocimiento de lo que es el cine. El público rie constantemente y pasa una hora deliciosa, ya que el interés no decae en un solo momento y la intervención de los artistas realza considerablemente el tema.

La principal pareja de intérpretes la forman Tyrone Power y Linda Darnell. Esta última hace una maravillosa creación. Warrn William vuelve a ser el actor sobrio y elegante que tantos lauros lleva conquistados en el cine. — **SIDERAL.**

HERNIADOS

NO UN BRAGUERO MAS

Es la contención absoluta de vuestras hernias, por voluminosas y difíciles que sean, con nuestro **MODERNISIMO DISPOSITIVO SUPER - OBTURADOR «BRAG-KUR» GIRATORIO;** su **ADAPTACION CONTENTIVA** es perfecta, sin tirantes, roces, ni presiones molestas. **FAJAS** médicas, estómago caído, eventraciones; **POST-OPERATORIAS** de hernia, apéndice, etc. **PIERNAS** artificiales, técnica depurada. **CORSES** ortopédicos. **APARATOS** correctores, plantillas, etc. **ATENDEREMOS** según prescripciones facultativas en las plazas y Consultorias siguientes: **CASTELLON DE LA PLANA**, jueves 29, de 11 a 1, **DR. GRANELL MOR**, Colón, 63. **VALL DE UXO**, viernes 30, de 11 a 2, **DR. D. JOSE MARIA GOMEZ, «AVANCE» GABINETE ORTOPEDICO, BORRELL, 116. BARCELONA.** (C. S. 410).

Estreno en Barcelona - de - "Garbancito de la Mancha"

El viernes fué estrenada en Barcelona, en su Salón Fémina, la primera española, y europea de dibujos y largo metraje, Garbancito de la Mancha". La cinta es una muestra del impulso que lleva en su ánimo la cinematografía española y que le fuerza a realizar este intento, no emprendido en Europa hasta hoy, de competir con esa maravilla que ha hecho Walt Disney del cine de dibujos en Norteamérica.

La empresa, como fácilmente comprenderá el lector, era difícil; pero por lo que hemos leído en la prensa catalana después del estreno, se ha triunfado plenamente o incluso se ha superado en algunos aspectos la obra de Walt Disney, aunque, claro, no se haya podido igualar técnicamente en un día.

"Garbancito de la Mancha", por lo visto, es una pelicula perfecta en su género, pues movimientos y figuras han sido bien captados por los 120 dibujantes que bajo la dirección del realizador, Arturo Moreno, emprendieron el esfuerzo. De color, acción y luminosidad, nada deja que desear y el éxito de público y crítica ha sido grandioso, viniendo a quedar demostrado que los Estudios españoles pueden emprender una ruta triunfal tras este gran ensayo.

Aparte de ello parece ser que "Garbancito de la Mancha" es un cuento para niños. Esto, indudablemente, es un acierto. La película, de dibujos, como los cuentos Calleja, se orientan precisamente hacia la gente menuda, aunque gusten a todos; pero su trama y su desarrollo han de ser sencillos, simples, capaces de ser comprendidos por los niños y de cautivarles y enseñarles. Hoy las películas de Walt Disney, meritorias y admirables por todos conceptos y verdadera maravilla técnica, no hay que decir, resultan a veces excesivamente complicadas para el pequeño y dejan de responder a su objetivo inicial, que parece se mantienen muy presente en este "Garbancito de la Mancha" forjado por la cinematografía española y ahora estrenado en Barcelona.

Farmacias de guardia

HOY corresponde estar de guardia a las farmacias siguientes: **BOLINCHES**, Colón 74 y **GUINOT**, Navarra, Núm. 47.

Cupón Pro-Ciegos

En el sorteo celebrado en el día de ayer, ha sido premiado con 25 pesetas por cupón el número 381.

CINEMA SABOYA

HOY MARTES

Presentación de DIANA DURBIN por primera vez en esta pantalla.

¡CLAMOROSO EXITO!

ROGAD A DIOS EN CARIDAD POR EL ALMA DE LA SEÑORITA

Doña Conchita García Sanchis

Maestra Nacional y Ex-Presidenta de las Jóvenes de Acción Católica

Que falleció en Villarreal a las 11'30 horas del día de ayer

A LOS 31 AÑOS DE EDAD

Habiendo recibido los Santos Sacramentos y la Bendición Apostólica de S. S.

R. I. P.

Su afligida madre, doña Rosa Sanchis Chaler (Vda. de Pedro García Gómez); hermanos, doña Rosa, don Ramón y doña María; hermanos políticos, doña Manolita Pascual Cosín y don Miguel Sanchis Cervera; sobrinos, tíos, primos y demás familia, al participar tan sensible pérdida, ruegan a sus amistades asistan al acto de la conducción del cadáver que tendrá lugar en la mañana del día de hoy a las DIEZ y MEDIA desde la casa mortuoria Gral. Primo de Rivera, 26, hasta el lugar acostumbrado, por lo que les quedarán eternamente reconocidos.

Villarreal, a 27 de Noviembre de 1945.

(No se invita particularmente).

Los Excmos. y Rdmos. Sres. Nuncio de Su Santidad, Obispos de Tortosa, Segorbe, Madrid-Alcalá y Barcelona, se han dignado conceder indulgencias en la forma acostumbrada.

Vida Deportiva

El Castellón venció al Valencia por 1-0

Se jugó sin brillantez y sin el extraordinario entusiasmo de otras veces

AMBOS EQUIPOS MOSTRARON POCA CLASE Y FRACASARON ANTE LA PUERTA CONTRARIA

s partidos de vieja rivalidad regional no suelen caracte- por su buen futbol, des- ligo, pero el de anteayer jó en este aspecto todo lo able y todo lo corriente el terreno estrictamente vo fué de lo más pobre mos visto y no, segura- por lo que el carácter tido pudo haber influído s nervios de los jugdaores, tuaron con reposo y sere- sino por baja forma y clase de los dos conjuntos, jan bastante que desear o a los equipos que des- ro años nos habían ofre- encuentros interesantísimos. fútbol de anteayer no es de poca calidad sola- sino que, además, resul- muchas veces, poco ido, escasamente intere- porque a los dos equipos taba clase para realizar- El Castellón ha bajado bas- y el Valencia, que tiene obligación de jugar bien jado muchísimo, infinita- más de lo que pensába- al menos con su alinea- de ayer aunque poco pue- rarla un Mena, por ejem- El caso es que de aquel da con buen trío defensi- alla creadora y delantera osa, casi no queda nada, mestalleros se disolvieron estro Estadio con una ac- ón vulgarísima, propia de uiera de esos equipos que juegan un poco, domi- bastante y muestran su al- a eficacia.

ro que para el Castellón y público tuvo de bueno el lo que se convirtió en ria en premio más a la su- idad de entusiasmo y de la que a la técnica. Pero los dos puntos valen lo y le permiten seguir en cha, con buenas esperan- habiendo salvado un es- que siempre presenta di- ades.

GRANDES ACIERTOS Y GRANDES FALLOS

Castellón le jugó al Valen- ra ganarle. Salió no a ha- grandes cosas que no esta- torno para bollos, pero si r el máximo provecho posibilidades y de las stancias; estuvo, pese a un tris de dejar un pun- o la suerte vino en su y aunque por los pelos victoria mínima no muy mente pero sí merito- provechosamente. Y esto futbol.

zando por atrás nos en- os con lo que hace bas- empo es el puntal más del Castellón: Higinio. porterito es actualmen- de esas figuras de ex- modesta clásica en el pero rápidamente con y acreditada. Para nos nstituye una garantía y s demás un asombro. luego y aún esperando de él, no esperábamos afianzara tan pronto y contrara tan a gusto su- de todos en el hueco de Higinio tiene, además, aja sobre el de Nules, de cación y sobriedad, ver- mente admirables, que le n, si se quiere, brillar pero, en cambio, le ha- ener balones dificilísimos nuestro anterior guarda- confiando en su estirada hora le pasaban. Di- sino las dos o tres para- anteayer en bajones jun- poste, a ras mismo de tie-rra, disparados por Mundo sin previo aviso; cualquiera de ellos o todos era gol con un portero deficientemente colocado; para Higinio fueron paradas sin grandes esfuerzos pero cuyo mérito definitivo vió bien el público. A última hora, mal cubierto como casi siempre, el demonio del nerviosismo le despistó pero siempre supo resolverse bien.

Mauri y Martínez componen una pareja defensiva indefinible; tan proto suman aciertos supremes como cometen fallos terribles; y es una lástima que no acaben de depurar su clase y su estilo. Mauri tuvo el domingo un par de cuartos de horas con bastantes patadones al aire; en cambio, pasado el primer cuarto y descolado otro momento final más corto, fué el hombre providencial y de verdadera vista, cortando infinitas jugadas de cabeza, sacando el pie oportunamente — algunas veces nos recordaba a Balges — con perfecta intuición de la jugada. A nosotros, nos permitimos decírselo porque Mauri es de los que saben estimar los consejos bien intencionados, nos gusta más cuando él, como anteayer en su momento, sabe marcar al delantero centro sin descolocarse de su ala, despejar de primera intención al poner el pie, cortar de cabeza con energía, enviando el balón más allá de donde los interiores suelen esperarse para rematar. Esto Mauri resulta menos espectacular, de momento que el de los arranques con el balón en los pies, pero representa a la Providencia algunas veces; y a larga, el público estima más la eficacia de este estilo, que no está reñida, cuando llegue, extraordinariamente, la oportunidad, con el genio y fervor del futbolista. Martínez es, por temperamento, más reposado y se le ha de avivar el genio, sobre todo en los cortes al extremo. El y Santolaria tuvieron en los comienzos del partido un ala contraria verdaderamente inofensiva y, a pesar de ello, fueron desbordados como dos infantes; en cambio enmendaron juego y el mismo Martíez hizo a Pasieguito aún en el primer tiempo, uno de los cruces más bonitos que hemos visto. Siempre así y su juego rendiría extraordinariamente más.

La mala papeleta era anteayer para nuestra línea media ya que el Valencia traía en la suya la mejor línea; y si bien Esteban, Arnau y Santolaria no fueron los amos del campo—difícilmente podían serlo — sí lograron irse manteniendo sin caer ante los rivales, completamente desbordados. En el primer tiempo fué cuando más fallaron en marcaje y creación, está abosolutamente nula salvo por la banda de Santolaria; después del descanso se animaron y, logrado el gol, acabaron por defender muy bien el terreno y cubrir perfectamente su zona. Esteban volvió entonces a ser el hombre vigoroso, Arnau se situó bien para salvar con su habitual serenidad esas ocasiones sumamente difíciles que parecen reservadas para él; y Santolaria, el más igual durante toda la tarde, aguantó a su ala con estrecho celo en esto agobio postrero.

La delantera del Castellón acompañó a la valenciana en su ineficacia aunque la nuestra, por la superioridad técnica de Basilio poseyendo menos juego individual estuvo más bien servida y avanzó en jugadas espectaculares y peligros. El centro fué el gran jugador de los días buenos; ni Monzó ni Alvaro ni

ACADEMIA ALMI
Contabilidad-Tributación

El principio y el final del partido

Dos "fotos" que recogen el principio y el final del partido: saludo de los capitanes, Amadeo y Santolaria, y el marcador señalando la victoria del Castellón cuando terminó el choque regional. — (Fotos Wamba y Riau.)

Saénz, éste el más ciego al pegar, le asustaron porque, repitámoslo, Basilio no tiene miedo sino que evita le lesionen siempre que evitarlo puede; gobernó el quinteto con ciencia y esmero, amenazó a Eizaguirre pese al marcaje y dribló como un demonio. Sus pases a los extremos fueron cuatro o cinco veces medios goles o quizá goles enteros que los exteriores no supieron aprovechar. Los interiores no pudieron encontrar el puesto en toda la tarde; los extremos flojos, Pizá bregó con su fervor de siempre y ayudó. Fué Ferruses quien más ocasiones perdió y quien hizo menos, con esa viveza de ardilla a la que no acompaña el más mínimo control de balón.

UN VALENCIA VULGARIZADO Y SIN ANIMO

El Valencia, desde luego, ha dejado de ser un gran equipo. Antes no era un hombre o una línea lo que le daban tono, y por eso se imponía en este futbol español actual en que no hay «equipos», sino todo un conjunto bien cuajado y nivelado. Ahora ya solo confía en su Eizaguirre, un Juan Ramón, un Asensi y quizá nada más; le basta, como puede pasarle al Castellón Basilio, que falle cualquiera de esos puntales, para que el equipo se venga abajo. Y, claro, se viene con frecuencia peligrosa para el rango de un equipo que, como el Valencia, tiene la obligación de mantenerse en primer plano futbolístico nacional.

El equipo, no la actuación solamente, que sacó anteayer el Valencia al Estadio es algo de lo más vulgarcito que hemos visto. Por líneas, flojísimo; en conjunto, sin clase, sin futbol y sin eficacia; por individualidades, muy pocas y haciendo muy poco para nivelar la balanza. Un equipo, en resumen, que puede hasta pasar apuros a poco que su trío se descuide, porque solo el hecho de que sea difícil marcarle logra mantener al Valencia.

Este trío defensivo vino sin Juan Ramón y se notó la falta si el Castellón llega a tener extremo derecho juiador hubiera vuelto loco a Saénz, falla, muy torpón para estos trotes. Alvaro fué quien mantuvo la línea y el tipo, entrando bien y despejando mejor, muy fuerte y colocado, y hasta no dedicándose a la suciedad, con lo que su juego gana extraordinariamente. Eizaguirre hizo cosas muy buenas y tuvo intervenciones lucidísimas; el gol recae en mínima parte sobre él pues ante sus mismas narices había cuatro o cinco jugadores que debieron hacerse con el balón antes que el portero.

La media nos pareció la línea más completa del Valencia, especialmente en el primer tiempo; por eso fué la que mandó en el terreno y la que hubiera dado entonces el partido al Valencia de no tener delante una delantera tan rematadamente inútil, sin un solo hombre capaz de hacer un tanto. Asensi fué el mejor de los tres con un primer tiempo espléndido, de fino juego creador y servicio a ras de tierra verdaderamente maravilloso. Ortúzar se movió con su brío habitual y su duro tesón de siempre y Monzó estuvo francamente bien sin señalarse mucho.

A una delantera estéril en absoluto debe el Valencia no haber obtenido un buen resultado en Castellón y, suponemos, no ocupar un lugar digno en la Liga. Con ese quinteto, que no tiene arreglo incluyendo a un Mena, no puede llegar lejos este año el equipo merengue. Desde un extremo a otro la línea está hundida y necesita renovación casi total. Anteayer no tuvo un ala discreta ni una jugada aceptable; se movió entregándose unos a otros el balón sin ton ni son, sin buscar una manera determinada de llegar al área, sin saber ni por asomos como rematar cuando la labor de sus medios o la casualidad les colocaban en situación de hacerlo. Con ese ataque y tal como jugó el domingo, todo lo más que podía hacer el Valencia era empatar a cero; ganar, nunca. Luján nos pareció una vulgaridad auque con brío y Pasieguito una eterna esperanza que nunca rinde lo que cualquier vulgar medianía aunque demuestre saberlo todo menos jugar con resultado práctico; Amadeo e Igoa no llegan ni a la sombra de lo que fueron. Mundo, jugador que no puede hacer sino convertir en buenos remates lo que los demás le entreguen, queda solo y aislado y remata solo lo que él mismo se prepara o lo que la fortuna le ofrece y, claro, así ya no es tan peligroso como antes. Mal panorama porque, lo repetimos, no son uno ni dos jugadores lo que faltan en ese quinteto.

—

En resumen: mal partido, poco juego y una victoria por casualidad que merecía, desde luego, el mayor brío y la mayor decisión castellonense frente a ese jugar incomprensible, del Valencia. Y dos puntos muy útiles que se quedan aquí.

ARBITRAJE SIN DIFICULTADES

Azón pensará que vengan Valencia - Castellón. Pero es que lo de anteayer no fué nada; que pregunte a Vilalta hace dos años como le fué o que pregunte a los árbitros que han juzgado choques de esta altura. Lo de anteayer no tuvo la menor dificultad para el árbitro ya que los jugadores no se propasaron ni un solo minuto y cuando hubo algún conato fué fugaz y no muy mal intencionado sino más bien nerviosillo. Así Azón salió a flote sin pena ni gloria.

Le ayudaron Artola y Ruiz, con acierto. Desde luego sin partidismo local como alguien ha querido señalar confundiendo la entereza con la pasión; porque el juez de línea debe señalar lo que vea y el jugador quedarse en el campo sin pretender como Alvaro, asustar a un colaborador del árbitro.

CAMPEONATO NACIONAL DE LIGA

9.ª JORNADA — 25-11-45

PRIMERA DIVISION

RESULTADOS

Castellón, 1; Valencia, 0.
Español, 2; Alcoyano, 1.
Hércules, 0; Oviedo, 3.
Sevilla, 4; Bilbao, 2.
Celta, 1; Murcia, 1.
Madrid, 3; Barcelona, 2.
Gijón, 3; Aviación, 2.

	J.	G.	E.	P.	F.	C.	P.
Sevilla	9	5	4	0	22	15	14
Oviedo	9	5	3	1	20	10	13
Madrid	9	4	4	1	17	10	12
A. Bilbao	9	4	3	2	28	13	11
Gijón	9	5	1	3	18	15	11
Barcelona	9	4	2	3	11	13	10
Valencia	9	3	2	4	17	12	8
Alcoyano	9	3	2	4	16	20	8
Castellón	9	3	2	4	11	21	8
Aviación	9	3	2	4	15	20	7
Español	9	2	3	4	9	15	7
Celta	9	2	2	5	21	22	6
Hércules	9	2	2	5	8	20	6
Murcia	9	0	5	4	6	14	5

SEGUNDA DIVISION

RESULTADOS

Córdoba, 2; Zaragoza, 0.
R. Sociedad, 4; Ferrol, 0.
Jerez, 4; Santander, 3.
Sabadell, 3; Tarragona, 1.
Salamanca, 4; Betis, 0.
Mallorca, 1; Ceuta, 2.
Coruña, 1; Granada, 1.

	J.	G.	E.	P.	F.	C.	P.
Sabadell	9	6	1	2	22	13	13
Ferrol	9	6	1	2	16	14	13
Córdoba	9	5	1	3	13	8	11
Granada	9	4	2	3	16	12	11
Betis	9	5	1	3	16	12	11
R. Sedad.	9	6	0	3	15	11	10
G. Tarrag.	9	4	2	3	18	18	10
Salamanca	9	4	1	4	15	15	9
Mallorca	9	4	0	5	15	14	8
Santander	9	3	1	5	22	16	7
Coruña	9	3	1	5	10	13	7
Jerez	9	3	1	5	18	27	7
Zaragoza	9	2	1	6	17	24	5
Ceuta	9	1	1	q	9	23	3

DESARROLLO Y DETALLES DEL PARTIDO

El Estadio no registró un lleno. La lateral de sol resultó cara para nuestro público y quedó enteramente vacía hasta que se permitió el paso en masa del público de general. La tribuna también acusó lo elevado del precio y estuvo ocupada en su mayor parte por público valenciano. De todos modos cuando empezó el partido, el graderío ofrecía buen aspecto.

A las órdenes del catalán señor Azón se alinearon así los equipos:

Valencia. — Eizaguirre; Alvaro, Saénz; Ortúzar, Monzó, Asensi; Amadeo, Pasieguito, Mundo, Igoa y Luján.

Castellón. — Higinio; Mauri, Martínez; Esteban, Arnau, Santolaria; Ferruses, Soria, Basilio, Ricart y Pizá.

Empieza el juego movido por ambos bandos pero con notable profundidad y acierto por parte del Castellón, que avanza suelto y alegre. Ricart, a los dos minutos, hace el primer remate, un poco ladeado. El peligro se cierne sobre el marco de Eizaguirre y por el ala izquierda arranca bien el Castellón. A los 5 minutos Arnau chuta fuerte desde la derecha y de lejos; el balón da en el larguero y sale fuera. Ferruses pierde poco después un buen balón por precipitarse, Ricart chuta y bloca Eizaguirre y a los 9 minutos Pizá pierde una gran ocasión en un cambio formidable de Soria que el extremo no remata por prudencia, dejando tiempo a Eizaguirre para hacerse con la pelota pese a su desventaja inicial. Hubiera podido ser un gol sencillo y maravilloso.

El panorama cambia y ahora es el Valencia, que ha visto el peligro del embotellamiento, quien ataca. Y a los 10 minutos, desde la línea de penalty, Pasieguito cruza un disparo formidable, peligrosísimo, que Higinio caza con seguridad en magnífico salto; gran tiro y gran parada. A los 13 pasamos un susto de los grandes pues Martínez, Mauri y Esteban fallan el despeje, Luján pasa a Amadeo largo y éste se halla soloy muy bien colocado; su remate, flojo, es un fallo garrafal y el balón va fuera. El tanto parecía imposible de evitar. Reacción ligera del Castellón y Ferruses vuelve a perder una buena oportunidad por falta de control. Luego el mismo extremo recibe un colosal pase de Basilio y centra pero largo. Otra vez carga el Valencia y a los 16 minutos es Mundo quien, en seco, lanza un tirazo a ras de tierra y que se cuela junto al mismo poste; Higinio va por los suelos y caza el balón maravillosamente; otro gol salvado por el portero gracias a su genial colocación y vista. Casi enseguida después del saque, va el balón por alto e Higinio se hace muy bien con él. Igoa, rematando de cabeza cuando pudo haberlo hecho con el pie tranquilamente, pierde un buen centro de Amadeo.

A los 23 minutos Luján tira el primer corner del Valencia y a los 25 el mismo lanza el segundo. El Castellón pasa ahora por su peor momento, está siempre en su terreno, fallan casi todos y solo algú despeje es recogido por Basilio, que intenta filtrarse. Sendos fallos de Martínez y Mauri ponen en peligro nuestra puerta. Pero dura poco y el mismo Mauri y Arnau, apretando hacia adelante, son los que reaniman al equipo, que vuelve a atacar suelto otra vez y aprieta en serio en el último cuarto de hora. Pizá tira el primer corner del Castellón a los 37 minutos y a los 39 Amadeo el segundo del Valencia. Y así se llega al descanso sin haber visto grandes cosas.

EL GOL QUE HA DE DAR LA VICTORIA AL CASTELLON

El segundo tiempo comienza sin gran movilidad por ninguna de las dos partes y parece que el juego va a seguir anodino. Arranca primero el Valencia pero Higinio para bien y a los

(Pasa a la cuarta.)

ACADEMIA ALMI
ENSEÑANZA INDIVIDUAL

ACADEMIA ALMI
Cultura General-Oposiciones

La grada de preferencia de sol

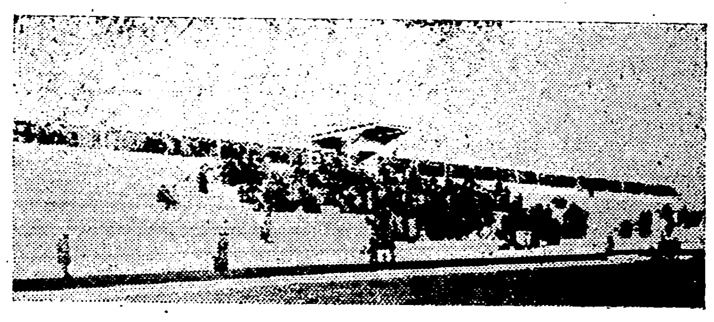

Cuando iban a salir los equipos, la grada de "preferencia", en sol, ofrecía este desanimador aspecto. Oportunamente se dejó libre el paso al público de general y el amplio graderío quedó totalmente ocupado. ¿Dónde se hubiera colocado esa masa de general de lo contrario? (Foto Wamba.)

Una interesante prueba atlética en el Estadio

Durante el descanso del partido se celebró una interesante prueba de 2.000 metros lisos, que dió el siguiente resultado:

Primero. — Pedro González, Cultural Deportiva de E. y D., 6 m. 36 s. 3/5.

Segundo. — Emilio Gas, de la Cultural, 6 m. 37 s.

Tercero. — Tomás Albiol, de la Cultural, 6 m. 38 s.

Cuarto. — Villalonga, de Valencia.

Quinto. — Balaguer, independiente.

Sexto. — Beltrán, independiente.

Crespo, de Valencia, se retiró durante la prueba.

¡¡OPOSICIONES P. E. N. F. E., 2.500 plazas!!
No se exige título; se admiten señoritas; edad 16 a 26. Preparación completa por Empleados R. E. N. F. E. en "C. I. M. O."
Cervantes, 41 Castellón

Dos equipos que no son lo que eran

encia y Castellón, que jugaron anteayer en el Estadio y demostraron estar muy por de lo que hasta ahora habían ofrecido los dos primeros clubs regionales en estos encuentros de la máxima rivalidad. — (Fotos Riau y Wamba).

INEFICACIA ANTE LAS PORTERIAS

Las dos delanteras llegaron con facilidad a las porterías contrarias pero no acertaron a rematar ni una sola vez. Los que se lucieron fueron los guardametas, como Eizaguirre en este caso.—(Foto Riau.)

Un gran partido del segundo equipo del Castellón en Mestalla

VENCIO AL DEL VALENCIA POR 7-1

El público despidió a los jóvenes jugadores albinegros con una ensordecedora ovación

La enorme ovación, y el cariñoso aplauso conque el público de Mestalla obsequió a nuestro equipo cuando se retiraba del terreno de juego, dice por sí solo, el mejor elogio que pueda hacerse, a unos valientes que llevaron el corazón en la mano desde el primer minuto.

Se ganó, y se ganó bien. Aún que parezca abultado o exagerado el resultado, tratándose esta vez del Valencia y en su propia casa, no lo es, máxime cuando nuestro equipo, sin jugar uno de sus mejores partidos, supo jugarle y ganarle, en el mejor de los partidos jugados en Valencia.

Insisto e insistiré otra y otra vez; nuestro equipo "sabe" y "juega" más que lo hizo anteayer en Mestalla.

¿Por qué no lo hace? No lo hace por la sencilla razón de que últimamente se varía demasiado el equipo. El partido del domingo nos demostró una espantosa verdad, que la línea Pauet, Dols y García es la mejor que pueda presentarse, limpia en el corte, y precisa en la entrega, con un ímpetu tal, que hace que todo el equipo se sienta arrastrado y llevado a un límite de juego poco normal en esa clase de jugadores. A esta línea de medios se debe el gran triunfo conseguido anteayer frente a un equipo de la valía del Valencia C. F. Menudearon en el campo desde el primer momento, frenaron y anularon completamente, a esa línea delantera valenciana en la que figuran nombres como Farina, Monet, Luz. etc., etc. La línea delantera también es de la que sufre variaciones. Cuando se reuna una vanguardia joven e inmovible, con cinco hombres dispuestos, con unos medios antes dichos, y un trío defensivo como el que poseemos, entonces habremos reunido el mejor equipo de aficionados que jamás hayamos tenido. Ojo pues y variar lo menos posible nuestro cuadro de aficionados.

Son las diez menos diez cuando el Sr. Lliso aparece en el campo y a sus órdenes se alinean los equipos de la siguiente forma:

Valencia C. de F. — Bosch; Santamaría, García; Lelé, Pepilio, López; Farina, Monet, Luz, Benlloch y Cortés.

C. D. Castellón. — Izquierdo; Artés, Fandos; Pauet, Dols, García; Torres, Asensio, Badenes, Ventura y Balaguer.

Saca el Castellón, Badenes pasa a Asensio, éste a Ventura que a su vez lo hace a Balaguer, el cual corre la línea como un verdadero maestro y hace un centro muy templado sobre puerta, entran al remate Asensio y Badenes, lo toca Asensio suavemente con la cabeza y la pelota cae a los pies de Badenes que de chut raso y seco marca el primer tanto.

Un minuto apenas ha transcurrido, el tanto ha sido impecable.

Los nuestros juegan sin darle importancia a este tanto y a las consecuencias que pueda llevar por la rabiosidad que pone el Valencia en el juego. Pocos minutos han pasado, y ya nuestros medios se van adueñando del campo. Nuestra delantera, empujada por éstos, borda sobre el campo jugadas preciosistas, que no terminan en gol porque la Providencia esta vez está de parte del Valencia. El acoso del Castellón es enorme, fruto de ello, son los tres tantos conseguidos por Badenes a los 30, 36 y 40 minutos de esta primera parte en jugadas personalísimas de buen perforador. Tres corners se tiran en esta primera parte en favor del Castellón por 1 en contra sin consecuencias. Con cuatro a cero termina este primer tiempo.

En el segundo el Valencia, animado por continuamente por su público parece salga a aminorar la ventaja, su juego ahora es más peligroso, y se acerca más y más a nuestra puerta, lo que hace que nuestra defensa se emplee con seguridad y se multiplique ante el acoso arrollador del grupo valenciano. A los diez minutos unas manos,—un balón que tropieza en las manos,—de Fandos da motivo al Sr. Lliso para señalar penalty. Lo tira Farina y sale rozando el poste fuera. El Valencia ha tenido con este castigo una buena ocasión de marcar y no lo ha hecho; no se amilanan por ello y continúan apretando. Esto dura poco ya que a los 25 minutos Badenes vuelve a marcar y enfría los ánimos. A los 29 minutos se produce el tanto del Valencia; un despeje fuerte de la defensa valenciana es recogido por Farina que burla a García y pasa a Monet, éste se tira hacia el centro pasando a Luz que chuta fuertemente a bocajarro parando Izquierdo, pero el barro hace que no sujete bien el balón y éste se incrusta en las mallas. El sexto tanto es obra de Ventura al rematar de cabeza un centro largo de Torres.

Asensio cierra la lista con el séptimo a los 41 minutos de fuerte cañonazo de fuera del área.

Por el Valencia se ha distinguido la defensa, Pepillo, Farina, Monet, Luz y Lelé. Del Castellón Pauet, ha sido el héroe, el mejor de los 22 sin duda alguna artífice principal de esta victoria conseguida en un primer tiempo lleno de acierto; para él fueron los más calurosos aplausos del público a través de todo el partido, ya que con hambre de juego y una voluntad admirada por sus mismos compañeros, se hizo el amo. Le sigue en la lista de distinguidos Badenes, el goleador de la mañana, con 5 tantos de fractura impecable, gran conductor y oportunista; su mejor jugada sin ser tanto, fué aquel terrible chupinazo que salió lamiendo el travesaño a un balón confiado que el defensa contrario daba a su portero, oportunidad exacta que el público no pudo dejar por sí sin tributarle una ovación cerrada y haciéndole signos de admiración. Fandos, Artés, Dols, García, Balaguer... ¿Qué quieren que les diga? Los dos primeros hechos unos colosos, Dols y García mejoradísimos. Balaguer que vuelve por sus fueros.

De los menos destacados.—aunque en el conjunto formaran una pieza—Asensio, Ventura e Izquierdo, el primero empujó bastante, pasando e internándose inmejorablemente. Ventura poco podía hacer en un sitio que no era el suyo,—permutó su puesto de interior con Balaguer, pasando éste a ocupar su sitio. Izquierdo tuvo poco trabajo, no obstante se observa en él mucha más seguridad. Torres como siempre, escurridizo y jugador, centrando balones difíciles con ese estilo suyo alegre y personal. La labor del árbitro facilísima y sin complicación, señalando con imparcialidad las diferentes faltas. El público numeroso y correcto aplaudiendo a nuestro equipo en todos los momentos que daba lugar a ello.

Ha sido en sí un partido emocionante y distraído. Nuestro equipo ha convencido a propios y extraños, con una ligazón y un fondo admirables. Sin atropellarse, con esa moral que da un equipo cuando se cree superior y juega con un tesón sin límites dió la nota una vez más. El público de Mestalla, se entregó de lleno a nuestros jugadores, ratificando así un triunfo que será histórico.

JOSE TEN.

ACADEMIA ALMI
PERITAJE MERCANTIL

ACADEMIA ALMI
TRINIDAD, 5-Tel. 1531

COMENTARIO A LA JORNADA

Sevilla y Oviedo en pleno despegue

Se complica la Segunda División

El Sevilla ha dado una rotunda confirmación de su valía y de la justicia con que ocupa el primer puesto de la clasificación. Su victoria rotunda sobre el A. de Bilbao, después de cuatro jornadas triunfales de éste y en las que la delantera bilbaína ha madcado nada menos que 21 goles, representan la mejor prueba que el equipo de Encinas podía dar de su categoría. Y van, con ésta, nueve jornadas sin que nadie haya podido hacer conocer la derrota a los andaluces. Con ellos hay que destacar al Oviedo, cuyo triunfo amplísimo en Alicante le sitúa de nuevo en primer plano y le pone junto al mismo Sevilla en el despegue hacia un puesto destacado, del que difícilmente podrán ser apeados si sus directos rivales para el título no comienzan a esforzarse pronto.

El duelo Madrid-Barcelona se resolvió, después de un gran partido, a favor de los primeros, que ahora pueden intentar dar el salto con una victoria el próximo domingo en Alcoy. El Aviación sigue perdiendo, ahora en Gijón y ya con Germán y Riera; no tiene remedio el asunto.

El triunfo del **CASTELLON** sobre el Valencia le permite mantenerse en una posición intermedia con posibilidades de arrancar de ella apenas consiga un par de puntos en campo ajeno; esperemos que sea pronto. El Valencia, mientras, queda en una triste situación de mediocridad que no le va a su nombre.

Los colistas marchan en su continua vulgaridad. El Español venció difícilmente al Alcoyano, y el Murcia, que obtiene fuera mejores resultados que en campo propio, ha vuelto a empatar —y van cinco— esta vez en Vigo, con el Celta, que decae por momentos.

En Segunda División las cosas se van complicando. Pese a su fuerte derrota sigue el Ferrol en primer plano, pero el Sabadell, venciendo brillantemente al G. de Tarragona, demuestra que vuelve por sus fueros; y detrás vienen una R. Sociedad con mejor marcha y un Granada, que ha sacado un buen punto en La Coruña, pisando los talones o en condiciones de alcanzarle a poco que se descuide.

El golpe lo ha dado el Ceuta, ganando su primer partido en campo ajeno y en Mallorca, ante el titular, que la semana pasada parecía encaminarse hacia el primer lugar con un gran triunfo en Sevilla. Los demás resultados no tienen relieve ni trascendencia.—V.

DEPORTES DE EDUCACION Y DESCANSO

HOCKEY

SELECCION VALENCIANA, 2, SELECCION CASTELLONENSE, 1

A la orden de los Sres. Royo y Pérez se alinearon los equipos de la siguiente forma:

Castellón.—Marí; Martí, Ruiz; Mir. Folch, Gerardo; García, Benavent, Bellés, Llopis y Más.

Valencia. — Tomás; Santos, Ortuño; Badeloni, Llagaria, Mancha; Sancho, Amblar, M. Bueso, Agueso, Martínez (Caballero).

Después de 20 minutos de intenso dominio de nuestra selección, en un descuido del defensa Martí, al dejar desmarcado al interior izquierdo Bueso, éste después de larga preparación logra el primer tanto en un fuerte tiro cruzado imparable a pesar del esfuerzo del meta para detenerlo. Terminado esta primera parte con dominio alterno, aunque más acentuado por parte de los castellonenses; dominio que no logran aprovechar nuestros delanteros ante la meta de Tomás.

El segundo tiempo se caracteriza por su dureza, ya que mientras nuestra selección intenta lograr el empate, la selección valenciana se repliega ordenadamente haciendo imposible el gol a las incursiones de la delantera. A los 15 minutos en jugada clara después de un magnífico y único centro de García, es aprovechado por Bellés, quien encontrándose en magnífica situación, logra el tanto del empate que produce gran alegría entre los jugadores, ya que con este tanto se recupera la fé perdida del triunfo. Dura poco esta alegría ya que pasados siete minutos en los que la selección local domina plenamente imponiéndose por juego y nervio la defensiva y media, logra Valencia su segundo tanto de tiro flojo que no para Marí incomprensiblemente ante la decepción de sus compañeros de equipo, que no lo esperaban después de sus buenas intervenciones a lo largo del encuentro, ya que éste le pasó por debajo del pié al intentar despejar la pelota con mala fortuna. A partir de este tanto se endurece el jugo expulsando por cinco minutos a los jugadores M. Bueso de Valencia y Folch de Castellón al repelerse mutúamente ante la puerta de nuestro equipo, expulsando nuevamente al jugador castellonense con cinco minutos al intentar despejar una situación peligrosísima ante nuestra meta por falta de veterania en la jugada. Puede aún la selección castellonense lograr el triunfo al tirar bien dos penaltys corners de intachable ejecución que no fueron tanto por verdadero milagro

Destacaron en el equipo valenciano, su meta Tomás, los dos defensas, su medio centro y de la delantera su ala izquierda incluyendo al delantero centro que aprovecharon bien la falta de entrene que acusó Mir. Por Castellón: la defensiva, Folch y Gerardo en la media, y Benavent y Bellés que fueron los únicos que se salvaron de la total desconexión de la delantera.—T.

BOXEO

LAS SEMIFINALES DEL PRIMER CAMPEONATO PROVINCIAL

Celebradas ya las primeras eliminatorias, el pasado miércoles eliminados los que por sorteo midieron sus fuerzas con los probables finalistas, se nos presenta esta nueva reunión pugilística saliendo ya, de estas peleas, los finalistas de los pesos moscas, gallos y plumas, y la final del peso ligero que tiene que ser más que emocionante, entre CARPI de Castellón y LLORENS II de Burriana.

El programa de esta velada que como la anterior ha sido por sorteo nos ha dado unos combates igualadísimos, lo que elimina los probables abandonos injustificados por falta de veteranía o desigualdad de los contrincantes.

La velada se celebrará mañana y las peleas serán todas, según nuestro criterio, igualadísimas y reñidas; los púgiles saben que el triunfo les lleva a la final y por su parte no dudamos pondrán el calor y ciencia para ganar, pudiendo asegurarse, pues, emoción a raudales en los siete combates que se celebrarán en este orden, todos ellos de asaltos de tres minutos.

Primer combate. — Pesos moscas: Manuel Monzonís, de Burriana, contra Boltaire Novallón, de Castellón.

Segundo combate. — Pesos moscas: Vicente Muñoz, de Burriana, contra Tomás Escuder, de Castellón

Tercer combate. — Pesos gallos: Manuel Prades, de Castellón, contra Hilario Ruíz, de Castellón.

Cuarto combate. — Pesos gallos: Mateo Morcillo, de Castellón, contra Juan Torrent, de Castellón.

Quinto combate. — Pesos plumas: Rafael Romero, de Castellón, contra Francisco Bernal, de Castellón.

Sexto combate. — Pesos plumas: J. Juan Franch, de Burriana, contra Antonio Soriano, de Castellón.

Séptimo combate. — Pesos ligeros: Combate final por el título de campeón entre Llorens II de Burriana, contra Manuel Sandro Carpi, de Castellón.

Y las finales de los tres pesos que quedan, o sean moscas, gallos y plumas, se celebrarán el próximo día 5 de diciembre en el mismo Teatro y a la misma hora, conjuntamente con los campeones recientes de los pesos ligeros y medianoligeros de los que les serán opuestos boxeadores de Valencia.

ACEYTE YNGLES
C. S.-150
Parásito que toca..... muerto es!

CAMPEONATO REGIONAL DE PRIMERA CATEGORIA DE BALONCESTO

El Instituto F. Ribalta del F. de J., vence brillantemente al Halcón C. B. de Valencia

Con ello queda clasificado para la final del campeonato

El domingo, en el campo del "Rayo", de Valencia, y correspondiente a la novena jornada del Campeonato Regional de Primera Categoría, se jugó el encuentro entre el "Halcón C. B." y el Instituto "Francisco Ribalta" F. de J. de Castellón, encuentro que había despertado gran espectación, ya que el vencedor del mismo quedaba clasificado para las finales. El resultado del encuentro anterior, jugado en nuestra capital, entre estos dos equipos y que terminó con un 25-23 a favor del Instituto, daba margen para que determinados sectores del público deportivo, esperase una lucha cerrada, no atreviéndose a vaticinar un seguro vencedor. Por estas razones, el público acudió numeroso a presenciar este encuentro que, en el papel, prometía ser interesante y disputado.

A las órdenes del colegiado señor Pastor comenzó el partido, que durante todo el primer tiempo fué una magnífica lección de cómo saben jugar nuestros muchachos. El equipo del Instituto hizo un partido excelente, actuando todo él con esa compenetración y rapidez que son la clave de sus numerosos triunfos y que tan marcada personalidad da a su juego. El dominio sobre su contrincante fué absoluto. el tanteo que señalaba el marcador al final de este primer tiempo de 16-5 no deja lugar a dudas; pero resulta pálido ante las maravillosas jugadas realizadas por nuestro cinco.

La delantera tuvo en constante acoso el aro del "Halcón", que no encontraba manera de cortar y anular los numerosos ataques que ininterrumpidamente se sucedían. Balaguer, completamente en forma, fué el primero en marcar, empatando casi a continuación el "Halcón", por mediación de Salvador. A partir de este momento el Instituto impone su juego y técnica, mandando en el terreno. Se produce un nuevo cesto de Balaguer y enseguida dos consecutivos de M. Moliner, el último precioso por su limpieza y suavidad. El tric atacante azul, magníficamente ayudado por su defensa, presiona aún más, imposibilitando sus jugadas rápidas y precisas toda defensa al "Halcón". Dos nuevos cestos de Heredia hay sos y todavía hay un nuevo cesto de Balaguer conseguido al a continuación, el segundo con un tiro al salto y de espaldas que levantan numerosos aplaurematar, con una mano, un tiro fortísimo de Heredia, que salía fuera y que produce honda emoción en el público.

La delantera del "Halcón" no pudo hacer nada, no creando juego; aunque es justo consignar que no era fácil conseguirlo ya que la defensa J. Moliner y Aguilella tuvo una actuación formidable, deshaciendo cuanto se intentaba contra el aro propio y ayudando constantemente al ataque.

El segundo tiempo del encuentro, desde los pocos minutos de juego, tomó un cariz poco agradable y que no habla bien en favor de la deportividad y corrección de los jugadores del "Halcón". Viendo éstos el partido completa y absolutamente perdido, cuando el marcador señalaba un 20-7 a favor del Instituto, comenzaron a realizar un juego duro y violento, cayendo al suelo Aguilella a consecuencia de la violenta entrada que le hace Bellido. El citado jugador del "Halcón" es amonestado por el árbitro señor Pastor, por ser completamente antirreglamentaria la entrada; pero el defensa del "Halcón" por toda respuesta insulta y amenaza al árbitro que, como es lógico, expulsa del terreno de ... Poco después es Balaguer el ... tiene que ... durísima entrada que le ... objeto el jugador del "Halcón" Salvador ... nuevo, el árbitro a ... campo a este otro ... mo es natural, el partido ... interés; los jugadores del Instituto, con objeto de ... choques violentos se limitan ... cortar juego en espera del final del partido ... poco después, con el resultado ... 22-11 a favor del Instituto.

Del equipo de Castellón ... lo apuntado creo que ya ... dicho bastante; ... remos una vez más la ... fica actuación de ... J. Moliner-Aguilella y en ... cial la de este último ... hecho un partido ... destacándose por su juego ... pio y fino. Entre la ... hap que destacar a Bala... que condujo el ataque ... tría sin igual, perfecta... colocado siempre, en ... colaboración con Heredia ... Moliner y Sanz.

Del "Halcón" no ... hacer ningún comentario ... pues si recuento que ... po intentó defenderse ... do, su actuación ... gundo creo preferible ... ciarla.

Los equipos se formaron: Instituto "Francisco Ribalta" F. de J. — Heredia ... Balaguer, (13); M. Moliner (5); Sans, J. Moliner y Aguilella.

"Halcón C. B". — ... V. Baggetto, (3); A. ... (1); F. Gil, (1); Salvador ... Guardia, Campos, (2) ... na, (2) y Manzano.

I. F. A. R.

SABORINA SORO

Norit...
DEJA LAS PRENDAS COMO NUEVAS.
LAVA LANA Y SEDA

EL CASTELLON VENCIO AL VALENCIA POR 1-0

(Viene de la tercera.)

cinco minutos tira Luján el cuarto corner del Valencia.

Pero el Castellón arranca rápidamente, el balón lo recoge en un retroceso Esteban a los 9 minutos, y bombea templado. Basilio deja en corto de cabeza a Soria, éste remata forzado y flojo y el mismo Basilio, caído en el suelo, toca la pelota ligeramente pero lo bastante para que Alvaro, Monzó y Ortúzar, todos en situación forzada, no puedan cortar el curso del balón y para que Elzaguirre, descolocado, no acierte a lanzarse y detenerlo, marcando así su tanto el Castellón.

El partido adquiere carácter entonces. El Castellón se anima, ataca con fervor, se lanza hacia adelante para afinzar el resultado pero no aciertan el remate. Una gran jugada de Basilio combinando con Soria deja el balón a los pies de Ferruses a un metro de la puerta pero éste falla lamentablemente lo que hubiera podido abrir camino a un tanteo claro. Poco después el Valencia reacciona, el juego se hace más brioso, sin llegar a suciedades graves, y el Castellón se repliega. Ricart y Pasegulto chocan en un cabezazo y el segundo se retira; Saénz arremete pesadamente contra Basilio y Azón castiga bien.

A los veinte minutos se inicia lo que habrá de ser voluntario repliegue castellonense, aunque desordenado, hasta última hora. Luján, en un fallo de Martínez, pierde la primera gran ocasión. Luego un bombeado de Amadeo da en el larguero y queda saltando ante la puerta sin que nadie remate. El Valencia saca dos corners más, a Higinio se le va un balón en un disparo raso y otro en una salida hacia la derecha pero nadie del Valencia sabe disparar a gol. Piza se lesiona seriamente en un choque con Amadeo y es retirado en brazos de la asistencia. Reaparece diez minutos después fuertemente vendado en la rodilla y queda inútil, hasta que poco antes del final se lo han de llevar definitivamente. Pasando apuros Higinio y sus compañeros, termina el partido 1—0 favorable al Castellón.

Y así quedó lo que debió ser partido de máxima y casi no llegó a la mínima emoción.—**VIDI.**

Aprenda Usted CONTABILIDAD
Pídanos hoy mismo folleto ilustrado "A"
ACADEMIA CCC
APARTADO 108-SAN SEBASTIAN

Cartelera de espectáculos

CAPITOL.—7'15 y ... «Tejados de vidrio, ...» Tyrone Power, ... Darnell y Warren William.

RIALTO — 7'15 y ... «El Corsario Negro» ... dro Armendariz ... Marlowe.

SABOYA.—7'15 y ... «Esta es la fecha ...» Durbin, Kay Francis ... Walter Pidgeon.

PROGRAMA de Radio Castellón

PROGRAMA PARA HOY MARTES

SOBREMESA: ... tura de la emisión ... riados. ... música ... la Martín de la Rosa ... Información local ... les horas ... Fragmentos ... maestro Serrano ... diario de Radio Nacional ... Cierre.

NOCHE: A las ... do la emisión ... Información ... ticiario de Radio Nacional ... cos variados ... para la mujer ... Señales horarias ... radioyente ... gera. — ... Cierre.

Anuncios económicos

MAQUINAS para coser, ... fábrica en JOSE ANTONIO ... (exposición y venta).

TOS, GARGANTA ... les Sierra Nevada.

COMPRAMOS ... natmos, motores ... bre, gasolina ... por. Comercial ... tado 303.

SE TRASPASA ... calle céntrica ... tela. Razón: ... Castellón.

SE NECESITA mujer para ... na y tarde ... 41.—1.º

FUNDICIONARIO desea habilitación ... Ofrecimientos ... administración de ...

Inestabilidad política en Europa y clima de elecciones

Por CRITICON

El clima de Europa aparece propicio a las elecciones. Como un artículo de moda o una epidemia contagiosa, prescinciendo de latitudes y circunstancias, los países europeos están sometidos a estos clásicos períodos de agitación que son las elecciones. Y, ante ello, cabe preguntar: ¿A qué necesidad responden y qué fruto se deduce de esta consulta a la llamada opinión pública?

Desde luego para saber qué piensa un pueblo no hay procedimiento más sencillo que preguntárselo; y esperar que responda. La única dificultad, y esta opinión no es sólo nuestra, consiste en que la respuesta llegue a nuestras manos de forma tal que estemos seguros de su autenticidad, de que eso que se nos ofrece como respuesta del pueblo lo es en realidad. En las elecciones, pues, consideradas como expresión de la voluntad popular, la dificultad más peliaguda desde un punto de vista verdaderamente liberal, es encontrar un procedimiento de votación y recuento que nos garantice los resultados como verdadero índice de la opinión del pueblo; y se dice que esto se halla tan lejos de interesar a nadie que por el Senado norteamericano fué deshechada y hasta condenada como nefasta, una máquina prodigiosa inventada por Edison y que su autor convirtió en instrumento mecánico e infalible para el recuento de votos.

El hecho es que pese a todo esto, los países europeos van celebrando sus elecciones aunque con distinto resultado. Hasta ahora en todas las Naciones el triunfo sonrió a los representantes del Poder y con una abundancia muy notable, quienes iban a las elecciones, como candidatos oficiales —Yugoeslavia, Bulgaria, etc. (el caso de Portugal cae fuera de este comentario)— no tuvieron enemigos ni siquiera la más leve oposición. Y, naturalmente, triunfaron por porcentajes elevados que luego son sometidos, en su significación y en sus circunstancias, a la aprobación de otras potencias para llegar a un gobierno que, por estas potencias, se considere auténticamente representativo. Y en torno a este trámite de la futura legalidad de los gobiernos se dan casos pintorescos para una política internacional realista, que creemos muy lejos de todo este juego electoral.

Bulgaria, por ejemplo, ha celebrado sus elecciones porque se da el caso de que su actual gabinete no se considera en Londres y Wáshington auténtico representante de la opinión del pueblo búlgaro. Y, decimos nosotros: Cómo no se le considera hoy legal —a tanto equivale ese no reconocimiento y esa no estimación como representante de un pueblo— y en cambio no se tuvo reparo en aceptar la firma de un armisticio y hasta una alianza práctica en la guerra, de Bulgaria, dirigida y promovida por ese mismo gobierno. Es, pues, una aberración, que el gobierno que no tiene autoridad para dictar una ley electoral o de arrendamientos, para encarcelar y excarcelar ciudadanos, la tenga para decidir si una Nación ha de continuar la lucha o rendirse, si ha de ser aliado de uno u otro bando cuando todo esto último, creemos, es mucho más importante. El caso de Bulgaria, claro, se repite en Rumania, cuyo gobierno tampoco reconocen las potencias occidentales, o en Letonia, Estonia y Lituania, con representantes diplomáticos en Wáshington en tanto sus países están incorporados a Rusia; o en la misma Yugoeslavia, en la que se reconoce la autoridad legal de un Tito que expulsa al Rey y le desprestigia y la de ese mismo Rey exilado y desprestigiado.

¿Cómo es posible que no se comprenda que Europa se debate en un caos político por culpa de estas inconsecuencias? Por causa de ellas, por razón de esa intervención —bajo la capa que sea, el nombre y la realidad son de intervención— resulta que todos los gobiernos europeos sometidos a estas órbitas de la influencia en pugna de las tres grandes potencias, carecen de autoridad firme ante sus súbditos, de libertad de movimientos para defender sus intereses, de facilidad de acción para conseguir su bienestar y su restauración. Las crisis, como en Grecia y en Italia, se suceden peligrosamente, la desorientación en el orden político se mantiene por meses y meses y, a la postre, la reconstrucción económico-social se retrasa lastimosamente. Nosotros creemos que en esto tiene influencia decisiva este artificial clima electoral que se ha creado a conciencia de que las elecciones, hoy como siempre, no han de resolver ningún grave problema, aunque puedan prestar servicio parcial y restringido en alguna Nación de características y circunstancias especiales.

Desde el punto de vista del observador sincero no se puede negar la autoridad de un gobierno para legislar y gobernar en el orden interior después que se le ha reconocido esa autoridad para fijar una posición exterior en el momento decisivo de firmar la paz; no se puede, tampoco, permanecer en una larga etapa de continua interinidad en el Poder en la mayor parte de las Naciones. Los problemas que todas ellas tienen planteados son muy graves y a esas potencias que se interesan y deben hacerlo pero con lógica, por el bienestar de Europa, no se les escapa que ese bienestar es imposible mientras no exista continuidad y firmeza en la Autoridad dentro de cada uno de los Estados.

Hoy esa autoridad está sometida a litigio en casi todos ellos; ni los jefes del Estado ni los gobiernos, más o menos democráticos y más o menos representativos, pueden ejercer sus tareas con plena libertad y plena posición de facultades. A dárselas hay que acudir con o sin elecciones, como necesidad previa, sin extraviarse en estos pleitos actuales que difícilmente podrán superarse en el orden práctico con estos procedimientos de hoy, en que más se piensa en la propia y en la extraña influencia en un determinado sector de Europa que no en la propia independencia y en la propia libertad del pueblo a que se refiere el pleito.

Porque, y eso no se olvide, mientras el Occidente hace ascos a los resultados de unas elecciones y con ellas hay gobiernos que van afianzando su mando, otros afirman su intervención bajo la capa de partidos no nacionales sino representativos, en primer lugar de una alianza lindante, por lo menos, con el servilismo a una potencia extranjera que casi no lo es para la mitad del Continente.

COMERCIO EXTERIOR DE ESPAÑA

Directrices reales de la exportación e importación española

Por José ESTEVE MARTI

Del estudio de las cifras de uno o dos años, del comercio exterior, se sacan a veces provechosas experiencias. Y como de ellas se pueden orientar iniciativas, encaminar la actividad comercial y hasta determinar líneas de conducta, por considerarlo de interés, en la medida de nuestras posibilidades, trataremos aquí de la evolución del comercio exterior de España a través de los años 1943 y 1944, ya que del 1945 es imposible obtener los datos completos hasta dentro de cierto tiempo.

En el año 1943 se autorizaron exportaciones por un valor de 3.826 millones de pesetas. De éstas, las exportaciones llevadas a buen fin alcanzaron la cifra de 3.009 millones de pesetas, o sea, que por causas que no es del caso determinar, 827 millones de pesetas no llegaron a realizarse. Por contra, en la importación, se autorizaron importaciones por 3.337 millones de pesetas, y las efectuadas sumaron 1.448 millones. Es decir: quedaron incumplimentadas 1.909 millones, cuya causa principal hay que achacar a las circunstancias de la guerra.

Comparativamente observamos que en el año 1944, las exportaciones autorizadas suman 3.465 millones de pesetas y las importaciones 2.813 millones. Esto acusa en apariencia una baja, que se acentúa en la realidad sobre las efectuadas que se fijan en 1.614 millones de pesetas para las exportaciones, y 714 millones para las importaciones. Pero lo aparente de esta baja se debe exclusivamente a las circunstancias del mundo en guerra y las consiguientes dificultades de la misma. Además, dado a que el plazo de las autorizaciones caduca efectivamente al año, una gran parte de las mismas se complementan en el curso del 1945.

Sin embargo, como se trata aquí de presentar gráficamente la evolución natural de nuestro comercio exterior, ofreceremos en un conjunto las importaciones y exportaciones del año 1944, expresadas en millones de pesetas, y después derivaremos del conjunto la transformación para nuestras relaciones de intercambio.

IMPORTACIONES AUTORIZADAS Y REALIZADAS DESDE EL 1.º—1 — 1944—1944 AL 31—12—1945

Países	Importación (en Mill.) Autorizado	Importación Realizado	Exportación Autorizado	Exportación Realizado
Alemania	448'3	20'8	681'7	398'8
Argentina	269'6	214'3	237'7	82'1
Bélgica	74'3	2'8	24'2	14'3
Brasil	132'6	57'4	—	—
Cuba	49'5	27'2	13'6	10'8
Chile	25'7	—	7'2	4'2
Dinamarca	30'0	1'0	—	—
Eslovaquia	11'9	1'2	—	—
Estados Unidos	590'0	155'9	696'0	372'5
Finlandia	11'6	—	—	—
Francia	230'6	7'6	79'2	18'5
Gran Bretaña	366'3	107'0	885'4	271'5
Holanda	—	—	20'5	15'2
Hungría	11'4	6'6	—	—
Italia	11'8	1'8	11'8	1'8
Méjico	—	—	28'6	22'4
Portugal	110'6	28'9	115'3	35'5
Suecia	132'3	30'8	161'0	94'4
Suiza	218'0	31'8	369'4	154'6
Otros países	9'3	1'6	11'2	2'1
Totales	2.765'9	706'6	3.333'7	1.498'3

Se observará aquí una ligera variación que se debe exclusivamente a la técnica mecánica de las autorizaciones de expartación e importación, y que varía, al aplicarse permisos de un año a otro; las cifras oficiales quedan, pues, sujetas a ligeras rectificaciones.

Pero lo interesante es observar la forma en que evoluciona el comercio, que en el curso del 1944 dá para los países del Continente americano, nada menos que 492 millones para la exportación y 464'7 millones, para la importación, acusándose, en la reciprocidad del intercambio, la cifra de mayor regularidad.

Claramente establecemos la prioridad de nuestras relaciones comerciales, con la Argentina, que da en la importación 214 millones, y siguen después Estados Unidos y Gran Bretaña, siendo así que en la exportación la primordialidad se establece con Alemania, Estados Unidos e Inglaterra, pero se vislumbra ya la directriz que hace variar nuestra política comercial, con la determinante que los datos de fin de año acusan ya una franca orientación hacia Estados Unidos e Inglaterra.

Bastaría lo que antecede para justificar en parte el fin perseguido con el fin de señalar las directrices reales de nuestro comercio que se orienta positivamente en forma franca hacia América, y tiene en el Reino Unido el punto básico del intercambio. Esto, expresado en forma más concreta, puede traducirse como una interpretación del fin de la guerra, y esa misma línea se acentúa a través del 1945, del cual, en su día las cifras resumen confirmarán lo que antes exponemos.

Pero conviene observar que los países próximos a España, como Portugal, Francia y Suiza, y también otros como Suecia han estado al margen de la contienda mundial, siguen siendo los elementos principales de nuestro comercio de intercambio. Con ello se reafirma lo antes expuesto, con la ventaja de que si por una parte se mantienen nuestras relaciones comerciales, por otra, al extender el campo de mercados para nuestros productos, y también de suministros, hallaremos un franco porvenir para nuestro comercio exterior.

En sucesivos artículos estudiaremos los mercados de nuestros productos básicos de exportación. Procuraremos, en la medida de nuestras posibilidades, informar hasta el máximo, y en forma objetiva, con la realidad de las cifras, haremos llegar hasta nuestros lectores, detalles de suma importancia de lo que es nuestra producción, elemento esencial para nuestra libertad comercial. — (PRESAMUNDO).

Clausura del Campamento Nacional de Rurales del Frente de Juventudes

Gran número de camaradas han asistido a sus turnos

Valladolid, 26. — En Quintanilla de Onésimo, pueblo natal del fundador de las JONS castellanas, Onésimo Redondo, se ha celebrado un acto organizado por el Frente de Juventudes, con motivo de la clausura del Campamento de Rurales que con el nombre de "Onésimo Redondo" ha venido funcionando durante un mes, con magníficos resultados prácticos en Carrión de los Condes, y al que asistieron gran número de camaradas de Valladolid, Palencia y Soria.

Para asistir a los actos, se encontraban en un campamento provisional, en las inmediaciones del pueblo, cuatro centurias de las Falanges Juveniles de Valladolid, una Falange de Palencia, y los camaradas que asistieron al Campamento de Rurales.

A las once en punto de la mañana llegó a Quintanilla el Delegado nacional del Frente de Juventudes, camarada Elola, a quien acompañaban el Gobernador civil y Jefe provincial de Valladolid, el Subjefe provincial, el Secretario nacional del Frente de Juventudes, el Jefe de este Distrito Universitario, Delegado provincial de Educación Popular y otras jerarquías, que fueron saludadas por las autoridades locales.

Todo el pueblo se había congregado en el lugar donde formaban las centurias, que fueron revistadas por las jerarquías.

En el templo parroquial se celebró una Misa que fué oficiada por el Asesor Religioso de la Organización. Pronunció una plática el P. Cid, S. J., que glosó la catolidad de Onésmo Redondo.

Terminada la Misa, las jerarquías, autoridades y vecindario se congregaron ante la casa donde nació Onésimo. Allí formaban los camaradas del Frente de Juventudes.

Fué descubierta una lápida de bronce que, en memoria de Onésimo, dedican los camaradas Rurales de toda España.

Pronunció unas palabras el delegado nacional del Frente de Juventudes, que habló de la vida ejemplar y heroica del fundador de las J. O. N-S. Después de este acto, se dijo la última lección del Campamento por el director del diario "Libertad".

A su regreso a Valladolid, las jerarquías depositaron una corona de laurel en el cementerio municipal, sobre la tumba de Onésimo. — Cifra.

Entierro del General Gómez Ulla

La prensa norteamericana destaca la personalidad del ilustre cirujano

Madrid, 26. — Se ha verificado el entierro del general Gómez Ulla, que ha constituído una imponente manifestación de duelo, a la que se han asociado no solamente el cuerpo médico militar, sino los restantes militares residentes en Madrid y las representaciones que pudieron llegar de provincias.

A primera hora de la mañana en el domicilio mortuorio se dijeron misas de «corpore insepulto» que fueron oídas por una numerosa concurrencia y a la hora señalada, llegaron las fuerzas del Ejército que habían de rendir honores al cadáver del general, al que se le tributaron los de general de división con mando en plaza.

Las fuerzas que rindieron honores eran las del inmemorial número 1. El cadáver del general Gómez Ulla fué bajado del domicilio mortuorio, a las doce de la mañana y depositado el féretro en un armón de artillería, tras del cual se situaron los niños del Colegio de Huérfanos de Médicos y el personal del mismo. A pocos pasos del armón se situó el ayudante del general. Sobre el féretro se colocaron las armas y la gorra del finado. El teniente general Dávila, ministro del Ejército, ostentó la representación del Caudillo y se situó a unos metros del armón, acompañado únicamente de su ayudante.

A continuación iban las presidencias, integrada la oficial por los ministros de la Gobernación, Trabajo, Obras públicas y subsecretario de la Presidencia; director general de Seguridad, capitán general de la Primera Región Militar, gobernador militar y alcalde de Madrid, que ostentaba también la representación de Santiago de Compostela, pueblo natal del general Gómez Ulla; la familiar, en la que figuraban un hermano del finado y los sobrinos, y otra presidencia, integrada por el presidente de la Real Academia de Medicina y todos los académicos, el secretario del Consejo de Colegios Médicos, el presidente del Colegio Médico de Madrid y comisiones de los Colegios de provincias que llegaron a tiempo para asistir al entierro, entre los que figuraban las de Segovia, Zaragoza, Avila y Toledo. La comitiva fúnebre se dirigió por la calle de Goya hacia la iglesia de la Concepción, donde el Obispo de Madrid-Alcalá, que acompañó al cadáver hasta dicho lugar, rezó un responso por el alma del general Gómez Ulla.

Después, ante el cadáver y la presidencia oficial del duelo desfilaron las fuerzas que habían rendido honores. El cadáver del general Gómez Ulla fué trasladado inmediatamente del armón de Artillería al coche mortuorio, que continuó hasta el cementerio de la Almudena, donde recibió sepultura. En la comitiva, numerosísima, figuraba todo el Cuerpo médico militar de los Ejércitos de Tierra, Mar y Aire, formado en nutridas comisiones, separadas unas de otras para el distintivo de los distintos Cuerpos. Fué muy numerosa la concurrencia que acompañó a los restos mortales del general Gómez Ulla hasta el cementerio. — Cifra.

NOTAS NECROLOGICAS EN LA PRENSA NORTEAMERICANA

Nueva York, 26. — La prensa norteamericana ha dado cuenta de la muerte del doctor Gómez Ulla en sentidas necrológicas donde se recuerdan que el ilustre cirujano visitó este país en 1929. — Efe.

Felicitaciones al General Carmona

Lisboa, 26. — El rey Jorge VI de Inglaterra ha enviado al presidente de la República portuguesa, general Carmona, un telegrama de felicitación por su 75 aniversario, en el que hace fervientes votos por el bienestar del general Carmona en la suprema magistratura de la nación lusa. — Efe.

Rotundo fracaso comunista en las elecciones de Austria

(Viene de la primera.)

en una aldea de baja Austria, no hubo ninguna abstención.

La consulta se ha celebrado con todo orden y calma, y desde luego, no hubo motivo para que intervinieran las patrullas aliadas. Los resultados de Viena podrán, acaso, conocerse a última hora de esta noche, y los de la provincia, en la mañana del lunes. No obstante, las cifras oficiales no podrán fijarse sino más adelante, por la necesidad de computar en el lugar de su residencia habitual los votos de los evacuados. — Efe.

ES NECESARIO UN GOBIERNO DE COALICION

Londres, 25. — Es indudable que, por lo menos en Viena, las elecciones de hoy han sido libres, y no se han visto influídas por ningún elemento extraño, comunican de la capital austríaca a la Agencia Reuter. Añade el corresponsal británico, que habló con los directivos de los tres partidos que solicitaron los votos del pueblo — populista, socialdemócrata y comunista—y que todos coincidieron en afirmar que fuere cual fuere el resultado electoral, habrá de constituirse por la labor de restauración del país, un Gobierno de coalición. — Efe.

VICTORIA DE LOS POPULISTAS

Bregent (Austria), 25. — Las elecciones en la pequeña provincia del Voralberg, correspondiente a la zona de ocupación francesa, han redundado en una terminante victoria del partido populista (católico) al que han ido, se afirma, el 70 por 100 de los votos, mientras que los socialdemócratas conseguían el 20 por 100, y los comunistas, el 2 por 100. La participación electoral fué del 90 por 100. La provincia del Voralberg no dió nunca, por lo demás, el triunfo a elementos izquierdistas.—Efe.

CONFERENCIA SOBRE LA BOMBA ATOMICA

Madrid, 26. — En la Escuela Superior del Ejército ha pronunciado una conferencia el jefe nacional de la Defensa Pasiva, General García Pruneda.

En primer lugar estudió los efectos producidos por la bomba atómica en Hiroshima y Nagasi. De varias fotografías deduce interesantes consideraciones sobre los efectos que esta nueva arma produce en determinados materiales de construcción y que hacen suponer que éstos son bastante reducidos cuando se trata de hormigón y construcciones metálicas. Reseñó después la importancia que en diversos países se concede a la defensa pasiva para el futuro e insistió en que ésta debe ser dotada de los medios necesarios y no debe fiarse en la improvisación, dada la potencia destructora que de día en día adquieren las armas nuevas. — Cifra.

Crónica de Londres

(Viene de la sexta.)

atención en toda Inglaterra: la formidable ayuda rusa que Alemania recibió al principio de la guerra y después, ininterrumpidamente, hasta el enfrentamiento de estos dos países como consecuencia de la agresión de Hitler. Por prudencia elemental, los periódicos se han abstenido de hacer comentarios en torno a los envíos realizados por la URSS, a Alemania, que hizo posible que este país pudiese sentirse confiado y aún tuviera ocasión de movilizar todos sus recursos para vencer a los aliados occidentales, que, caso de tener que combatir en dos frentes, probablemente no hubiesen sido humillados en la forma que lo fueron por el invasor o cuando menos, no tan fácilmente sometidos. La opinión que Hitler tenía de la situación de la guerra como conjunto ha llamado también la atención de los observadores británicos.

A este respecto se ha destacado en las cotidianas informaciones de lo que se dice y se vé en Nuremberg que, según un documento leído por el fiscal norteamericano, el 23 de noviembre de 1939, es decir a raíz de estallar la guerra Hitler manifestó ante una reunión secreta de los jefes del Alto mando alemán que si no se alcanzaba la victoria total en 1939, Alemania resultaría vencida por la imposibilidad de sostener una lucha a largo plazo. En aquella misma ocasión el Fhurer alemán tuvo que admitir que Gran Bretaña es un país invencible, principalmente cuando lucha a la defensiva.

LOS DOS ERRORES DE HITLER

Pero Hitler, no obsante esto, cometió dos errores que le llevaron a la catástrofe, el primero, creer que había encontrado el talón de Aquiles de Inglaterra y que podía por mediación de Hess, alcanzar una paz de compromiso, el segundo fué el de desestimar la potencia rusa y autosugestionarse con la idea de la debilidad de la exposición de este país a consecuencia de incidentes internos.

Por lo demás, se esperan que traten de descargar su responsabilidad sobre Hitler y otros personajes del nazismo ya desaparecidos, que no podrán refutar los alegatos de los procesados.

LA COMISION PERMANENTE DE LAS NACIONES UNIDAS

Londres, 26. — Eduardo Zuloeta Argel, delegado colombiano ha sido elegido presidente permanente de la comisión preparatoria de la organización de las Naciones Unidas.

El delegado ucraniano y profesor de historia de la Universidad de Kiev, D. S. Manuilski y el Ministro de Asuntos Exteriores belga Spaak han sido elegidos Vicepresidentes. Efe.

BELGICA EN PLAN DE MEDIADOR

Bruselas, 26. — El Ministro de Asuntos Exteriores, Spaak, que asiste actualmente a la reunión del comité preparatorio de la organización de las naciones unidas en Lodres, va a proponer a Bélgica sirva de mediador entre occidente y oriente. — Efe.

SE REUNIRAN LOS COMITES TECNICOS

Londres, 26. — Mañana se reunirán en breve sesión los ocho comités técicos que preparan la labor de la comisión preparatoria de las naciones unidas.

La reunión será muy corta y se reducirá a la elección de presidente. — Efe.

Francia va a nacionalizar la producción

(Viene de la sexta.)

fes de los otros partidos, ya que no siempre es norma de estos partidos anunciar con antelación su conducta a largo plazo.

La descripción que de la política exterior de Francia ha hecho De Gaulle ha satisfecho también a los observadores, principalmente aquella parte en la que se insiste en que el Gobierno francés estrechará su cooperación con Gran Bretaña, Italia y los países vecinos de Europa occidental, sin que ello signifique que abraza definitivamente la política de los bloques regionales o esferas de influencia, aunque se admite —y en ello la opinión francesa discrepa ligeramente de la de otros Gobiernos aliados— que muchos de los problemas presentes sólo se resolverán satisfactoriamente por el procedimiento de la colaboración parcial como medio de garantía de la internacional.

En la historia de Francia se ha abierto un nuevo capítulo; no se trata en él de continuar lo que se interrumpió en Compiegne hace más de cinco años, sino de ajustar toda manifestación de cualquier orden a las nuevas condiciones mundiales. Las posibilidades favorables a Francia son inmensas, pero no obstante ello hay quien se pregunta si podrán explotarse como es debido, pues si bien se tiene fe ciega en De Gaulle, no pueden vanagloriarse de los mismos algunos de los colaboradores de que se ha rodeado.

Suscríbase a Mediterráneo

Mediterráneo

DIARIO DE FALANGE ESPAÑOLA TRADICIONALISTA Y DE LAS J.O.N.S.

REDACCION, ADMINISTRACION Y TALLERES, CABALLEROS, 11—APARTADO, 18

ACTUALIDAD INTERNACIONAL

Tras afianzarse en Europa, Rusia mira hacia Oriente

Por MARTE

RUSIA, aunque muchos no quieran verlo, ha entrado en la pasada guerra con premeditación bien serena y con intenciones bien claras: montar un colosal imperio. Las líneas y hasta el alcance de éste es lo que le marcará el tiempo o fijará la propia Rusia, porque el tiempo ya no deja realizar imperios a la forma del británico; pero imperio al fin es lo que se está construyendo desde Moscú con una constancia digna de mejor causa y merecedora de que las potencias a que puede directamente perjudicar esta expansión moscovita, no solo se den cuenta de ella, que creemos se la dan, sino que tomen actitudes proporcionadas y a la muy realista y provechosa que ha adoptado Moscú. Ahora parece ser que la U. R. S. S., agotado el espacio europeo que es capaz de incluir en su esfera de influencia o dominio, orienta su acción hacia Oriente, Medio y Extremo, y empieza a apuntar por allí su imperialismo.

Rusia, desde luego —y eso no debe olvidarse— es potencia europea y asiática; incluso lo es más asiática que europea porque aparte de tener su territorio mayor en Asia, la posición de la parte europea es tan excéntrica, tan extrema, que casi Oeste de Asia que no como Oeste de Asia que no como Este de Europa. Resulta natural, pues, que vaya mirando también e incluso hacia Asia, una vez, sobre todo, que tiene cumplida casi toda la misión que desde el punto de vista de su dominio territorial se fijó en Europa.

Los acontecimientos de Irán y de China, lo mismo que los movimientos de las Indias Orientales e incluso la India, son muy sintomáticos. En Irán, recordémoslo, se procedió a una ocupación amistosa de rusos, británicos y norteamericanos con vistas al suministro de material bélico y materias primas a la misma Rusia. Primero surgió un pretendido derecho de Rusia a fiscalizar las decisiones del Gobierno iraniano sobre su riqueza petrolífera, y ahora se ha iniciado un movimiento separatista con reconocida influencia soviética; por último, desde Londres se dice si en esa zona sublevada han realizado instalaciones petrolíferas los rusos como en terreno conquistado, sin autorización de los organismos competentes de Teherán. De otro lado en China, por milésima vez hay que recordarlo, existe un fuerte ejército comunista, apoyado y nutrido de armas por Moscú; y junto a ello surge el movimiento, ya demasiado largo, de los indonesios que cuando les atacan en serio las tropas inglesas, tienen un movimiento instintivo y sospechoso de pedir auxilio a Stalin.

Si todo esto pareciera poco, existe el otro síntoma del terreno diplomático no menos importante: la firme actitud del Kremlin ante el hecho de que Mac Arthur gobierne por sí y para sí el Japón. Se recordará que en la fracasada conferencia de Ministros de Asuntos Exteriores de Londres, Molotov, después de una violenta entrevista en Moscú con el embajador norteamericano, pidió el nombramiento de una Comisión de control al modo que se había hecho en Alemania; y ahora, cuando se ha constituído una Comisión consultiva muy amplia, en la que participan todos los aliados con intereses en Extremo Oriente y el Pacífico, Truman dirigió una carta personal a Stalin invitando a Rusia a formar parte y no ha habido ni contestación ni nombramiento de delegado, señal de que Moscú se pone torpe en sus trece y quiere sacar el máximo provecho a esos dos días de simbólica beligerancia en Manchuria.

La U. R. S. S., pues, crecemos, piensa ahora preferentemente en Oriente, Medio y Extremo, porque en Europa tiene terminado su juego y afianzada su posición desde Yugoeslavia, Hungría, Rumania, Bulgaria y Polonia en plan de aliados muy firmes y semiocupadas la mayor parte de ellas, excepto Yugoeslavia, y los Países Bálticos del Sur y la misma Finlandia. Con las espaldas occidentales así cubiertas, el imperialismo moscovita se orienta en otra dirección. Allí tropezará con los mismos intereses que aquí, con las mismas potencias, pero hay que reconocer que el haber sacado media Europa de premio es bastante para animar a cualquiera a combatir con las mismas armas de los hechos consumados, en otra parte. Veremos si Gran Bretaña y Estados Unidos contemporizan ahora tanto como antes y dejan también la frontera de ese colosal imperio que va surgiendo con el centro en Moscú, avance también vertiginosamente en Oriente.

Es posible que Molotov y Lindberg sean citados para declarar en el proceso de Nuremberg

Como testigos de descargo de Ribbentrop y Goering

En la sesión de ayer apareció por vez primera el Fiscal ruso

Nuremberg, 26 — A las 9'02 de esta mañana dió comienzo la sesión de la vista de la causa contra los criminales de guerra alemanes. El fiscal soviético, Rudenko, apareció ante el público por primera vez y parecía totalmente restablecido de la enfermedad que le tuvo en Moscú desde que se inició el proceso. Conversó con el fiscal norteamericano Robert H. Jackson.

Abierta la sesión, el abogado defensor de Von Ribbentrop, Fritz Sautr, pidió que se autorice a aquél a utilizar los servicios de su ex secretaria, Margaret Blank, para dictarle sus notas de defensa y poder compendiar su labor durante el paso por el Ministerio de Asuntos Exteriores. Añadió el abogado que el 9 del corriente se le autorizó a este fin, pero que sólo pudo dictar a su secretaria durante unas horas sin que desde entonces la haya vuelto a ver, ignorándo el paradero de las notas dictadas.

Según Sauter, el material, en el caso de Ribbentrop, es tan voluminoso que debería autorizársele el auxilio de su ex secretaria, para preparar debidamente su defensa. A continuación pidió permiso al Tribunal para solicitar la comparecencia de los ex embajadores alemanes Gauss y Von Rüntelen, los ex ministros Von Zoileitner y Fritz Baber, y el ex subsecretario de Estado, Hencke, con el fin de revisar la política extranjera alemana duante los últimos ocho años. Su defendido sostiene que será imposible responder plenamente sobre la política exterior alemana durante ese período sin consultar a estos hombres. Durante los cuatro últimos años, la memoria de Ribbentrop —dijo Sauter— ha sufrido considerablemente, porque ha tomado muchas drogas calmantes y somníferas. «Sería imposible establecer una verdad histórica si el acusado no pudiese recordar fechas y hechos», terminó diciendo el defensor.

Lord Lawrence, presidente del Tribunal, dijo que la petición será objeto de estudio.

La secretaria de Von Ribbentrop, Margaret Blank, tiene 36 año de edad y trabajó con él desde 1934 hasta su captura. Ingresó en el partido nazi en 1937 y acompañó a Ribbentrop en todos sus viajes. Habla varios idiomas. — Efe.

NOTICIAS CONTRADICTORIAS SOBRE LA CITACION A LINDBERG

Londres, 26. — El defensor de Hermann Goering doctor Otto Starner, se propone solicitar que se llame a Nuremberg, como testigo, al Coronel Charles Lindberg, el famoso aviador norteamericano.

Starner no ha revelado que clase de testimonio piensa pedir a Lindberg. — Efe.

Nuremberg, 26. — El doctor Otto Starner, encargado de la defensa de Goerlnb, ha negado hoy que se proyecte citar como testigo a Lindberg. — Efe.

DICE LINDBERG

Nueva York, 26. — Charles Lindberg ha declarado que se atenderá a las indicaciones que reciba de las autoridades oficiales norteamericanas en el caso de que fuera citado como testigo para declarar ante el tribunal de Nuremberg.

Sin embargo, dijo, no he recibido ninguna citación para declarar allí. Mis comunicaciones con Hermann Goering fueron hechas a través de los Estados Undos, y una de ellas a requerimientos del embajador. Las informaciones que obtuve en mi viaje por Alemania fueron facilitadas al Departamento de Estado y al de Guerra. Si se me cita para declarar, me aconsejaré, ahora como antes, de las correspondientes autoridades de mi país. — Efe.

LA SESION DE LA TARDE

Nuremberg, 26. — En la sesión de la tarde de la vista, el fiscal norteamericano Aiderman prosiguió la lectura de su informe basándose en documentos relativos a las conferencias que celebraron los dirigentes alemanes en los meses que procedieron a la guerra y a varios discursos del Fuhrer en dos cuales se preveía la inminencia de un conflicto armado y a diversas conversaciones celebradas en Berlín y en Obersalzberg en 1939 y 40. También se anunció en esta sesión que los acusados podrían presentar testigos de descargo facilitándose los nombres de algunos de ellos. — Efe.

SE QUIERE CITAR A MOLOTOV

Nuremberg, 26. — El abogado defensor de Von Ribbentrop ha dicho hoy que estudiaba la posibilidad de pedir al tribunal que se llame a Molotov y a otro lo general soviético para que declare en defensa del ex ministro de relaciones exteriores del Reich.

Agregó que esta petición no ha sido sometida aún al tribunal.— Efe.

José María Se... se halla gravemente enfermo en Barcelona

—o—

Barcelona, 26. — Se encuentra enfermo el pintor José María Sert.

A las siete de la tarde su estado era de considerable gravedad. En julio pasado fué operado de las vías biliosas en Francia. — Efe.

Barcelona, 26. — A las doce de la noche don José María Sert continúa en el mismo estado de gravedad.

Rodean al enfermo su hermano el conde de Sert, sus hermanas y otros familiares.

En su domicilio de Barcelona y en la clínica donde se encuentra el enfermo se reciben telegramas de todas partes de España interesándose por el estado de salud del eminente artista. — Cifra.

EL CONDE ROMANONES, OPERADO

Madrid, 26. — Ha sido sometido a una intervención quirúrgica el presidente de la Real Academia de Bellas Artes de San Fernando, conde de Romanones.

El paciente se encuentra en perfecto estado.

Los médicos esperan que dentro de pocos días abandone el sanatorio. — Cifra.

Francia va a nacionalizar la producción de energía eléctrica y los establecimientos de crédito

El nuevo Gobierno De Gaulle seguirá a este respecto una conducta semejante a la del laborista inglés

Hoy se presentarán los dos primeros proyectos a la aprobación del Gabinete

París, 26. — El ministro de Hacienda francés, René Pleben, visitará esta noche al general De Gaulle para obtenr la aprobación al proyecto de nacionalización de las empresas de crédito.

Se cree que el proyecto de Pleben prevé la nacionalización del Banco de Francia, la de seis grandes empresas de crédito, así como el control gubernamental sobre dos grandes Bancos mercantiles. — Efe.

LOS PROYECTOS ESTAN PREPARADOS

París, 26. — Los ministros de Hacienda y Producciós Industrial someterán el martes a la aprobación del Consejo de Ministros los proyectos para nacionalizar los centros de producción eléctrica y las instalaciones de crédito. — Efe.

LOS PLANES DEL GOBIERNO FRANCES

París. — (I. R.). — Por primera vez desde el 16 de mayo de 1940, un presidente del Gobierno francés ha podido dirigirse a una Asamblea de elección popular; por vez primera también los comunistas han aparecido sentados en el banco del Gobierno, y, en fin, ésta ha sido la primera ocasión en que, desde el comienzo de la segunda guerra mundial un Gobierno de Francia ha podido trazar un programa concreto de actuación al que se dedican los más encendidos elogios por la prensa de todos los matices, como obedeciendo a una consigna.

El programa expuesto por el presidente De Gaulle comprende, en primer término, la cuestión de las nacionalizaciones. Sin duda alguna, el Gobierno francés se propone seguir una línea de conducta paralela a la del gobierno socialista de la Gran Bretaña, quizá porque los problemas de los dos países guardan una gran semejanza y por ser idénticas las necesidades de ambos pueblos. Se ha sabido a este respecto que los dos primeros proyectos de ley que serán sometidos a la discusión de la Asamblea son los concernientes a la nacionalización de las fuentes de producción de energía eléctrica y de los créditos nacionales.

En segundo término ha colocado el jefe del nuevo Gobierno la reorganización de la administración, que será modificada, tanto en la fórmula para la selección de sus funcionarios como en lo que afecta a sus dimensiones y funcionamiento. En tercer lugar la Asamblea nacional constituyente deberá discutir la reorganización de la Magistratura, a la que se quiere dotar de procedimientos menos engorrosos de forma que la justicia pueda actuar con más rapidez en el futuro y se garantice una mayor libertad a los magistrados.

EN BREVE SE DISCUTIRA LA REFORMA DEL EJERCITO

En plazo más lejano el Gobierno de coalición francés discutirá la reforma del Ejército, la reconstrucción de la economía nacional y el reordenamiento de las finanzas. Sobre el primero de estos puntos no parece haber divergencias fundamentales entre los tres partidos mayoritarios, después de haberse aceptado el punto de vista de que Francia debe disponer de un Ejército restringido —pero apropiado a sus necesidades— dotado del material más moderno y abundante.

En cuanto a la recuperación económica del país, mucho dependerá de los resultados que se alcancen en las negociaciones que tienen lugar actualmente en Wáshington y las que, a últimos de la semana próxima o principios de la siguiente, iniciará Jean Monnet después de haber discutido con los ministros interesados los diversos problemas cuya solución le ha sido encomendada. El reordenamiento financiero quedará asegurado dentro de este año, pues antes del 31 de diciembre próximo deberán ser presentados a la Asamblea los presupuestos del Estado para el próximo ejercicio.

LA DECLARACION DE DE GAULLE HA SATISFECHO A TODOS

Tras la declaración del general De Gaulle, la que, con mayor interés era esperada —la de Jacques Duclos, en representación de los comunistas— ha satisfecho por entero a la opinión, cuanto que no se ha expresado en ella ninguna reserva, aunque no por ello se hacen grandes ilusiones los je-

(Pasa a la quinta).

Merecida distinción al Teniente General Orgaz

—o—

Madrid, 26. — Ha sido entregada al teniente general Orgaz la Gran Cruz de Carlos III concedida en marzo como premio a los servicios prestados en la misión que se le había confiado de el protectorado. La insignia fué adquirida por suscripción popular entre los habitantes de la zona españoles, musulmanes, israelitas y europeos de diversas nacionalidades.

La entrega se efectuó en Madrid. — Cifra.

Continúa luchándose en Java

Aunque se celebran negociaciones entre los dos bandos

Batavia, 26. — Dirigiéndose a la convención de los jefes nacionalistas, que se reunen ahora en Batavia, que se considera como la más importante desde que se inicieron los disturbios, Sutan Sjahrir, primer ministro indonesio, ha manifestado: "Nuestro pueblo está en una posición en la que se enfrenta entre la vida y la muerte de la nación. Aunque respeto a los que sacrificaron sus vidas, debo decir que es el Gobierno el que debe dirigir al país".

Se espera que la convención estudie la política exterior de la república indonésica, especialmente en lo que se refiere a las relaciones con Gran Bretaña y Holanda. — Efe.

LUCHAS EN SURABAYA

Batavia, 26. — Un ataque indonésico contra las tropas indias en Surabaya fué rechazado, ocasionando 25 bajas a las fuerzas indonesias, según se informa en el cuartel británico.

Los indios sufrieron seis bajas y se vieron más tarde obligados a replegarse a sus posiciones a medida que los indonesios recibían refuerzos.

En esta parte de la ciudad las tropas británicas han avanzado tres kilómetros contra una pequeña resistencia. El comandante en jefe aliado, general Philip Christeson, ha salido de Java esta mañana para realizar una visita de inspección a Sumatra. —Efe.

REFUERZOS PARA LOS REPUBLICANOS INDONESIOS

Batavia, 26. — 5.000 jóvenes afiliados al Movimiento juvenil indonésico han llegado a Batavia para reforzar a los republicanos. — Efe.

PEDIRAN MEDIACION INTERNACIONAL

Batavia, 26. — El ministro de Información del Gobierno indonésico ha declarado que las autoridades indonésicas pedirán la mediación internacional si fracasaran sus conversaciones con los ingleses y holandeses. — Efe.

LAS REVUELTAS DE CALCUTA

Calcuta, 26. — A consecuencia de las revueltas producidas en esta ciudad, iniciadas por los estudiantes como protesta contra el proceso de algunos oficiales del ejército nacional indio, han resultado muertas y heridas 300 personas civiles, miembros de la fuerza de policía y 26 soldados norteamericanos, anuncia la agencia Reuter, la cual añade que en Bombay y otras ciudades se han producido nuevas manifestaciones. — Efe.

Hay que salvar a Europa del hambre si no queremos que perezcan millones de personas

El Obispo anglicano de York pide al Gobierno británico que evite los traslados de alemanes en masa

Londres, 26. — El Arzobispo anglicano de York, doctor Garbett, en una gran reunión celebrada hoy ha hecho un llamamiento para salvar a Europa del hambre.

"Si no se comprende una rápida y vigorosa acción —dijo— una catástrofe sin precedentes por su alcance caerá sobre millones de seres en Europa, catástrofe tan vasta que exigirá siglos sin que nuestra civilización occidental pueda recobrarse. No es excusa para la indiferencia decir que Alemania es el principal responsable de la miseria de Europa."

Pidió al Gobierno que intervenga para que cesen las expulsiones en masa de alemanes del Este. — Efe.

AMENAZA DE EPIDEMIA DE VIRUELA

Londres, 26. — La viruela es la epidemia que más amenaza a Europa, según ha declarado el doctor George Seduart, del Departamento del control epidémico de la U. N. R. R. A., quien declaró que esta enfermedad había sido ya eliminada de Europa hace tiempo menos de Italia.

Agregó el doctor Stuart que el peligro de las enfermedades contagiosas en el continente es inferior al del período que siguió a la primera guerra mundial.— Efe.

MEJORA EL ABASTECIMIENTO DE PAN

Londres, 26. — En la mayoría de los países europeos ha mejorado la situación del pan tanto en su calidad como en su color. Solamente Bélgica cuenta con pan blanco. En Italia se considera la ración de pan insuficiente. Según declaraciones del ministro de Alimentación italiano, a no ser que se consiga más trigo dentro de poco las ciudades principales se quedarán sin pan.

En Berlín se da pan blanco y moreno en una proporción del 50 por 100 de cada uno. En Checoeslovaquia el racionamiento es de nueve kilos. — Efe.

Los rusos y la bomba atómica

—o—

Londres, 26. — Según comunican de Moscú, algunos sabios soviéticos intentan superar el descubrimiento de la bomba atómica con el desarrollo de la potencia del rayo cósmico. Se asegura que estos hombres de ciencia han hecho grandes desubrimientos en el órden de la irradiación cósmica y han conseguido resultados de trascendental importancia. — Efe.

CRONICA DE LONDRES

Inglaterra conoce ahora la gran importancia de la ayuda que prestó Rusia a Alemania en los dos primeros años de guerra

Las cifras reveladas en el proceso de Nuremberg han causado sensación

Londres, 26. — (Crónica especial transmitida por Radio). — El proceso de Nuremberg no ha despertado gran interés entre la opinión pública británica, que solo ahora cuando se anuncia la probable revelación de documentos sensacionales en el enjuiciamiento de los antiguos dirigentes nazis parece haber notado que en el que fué escenario del máximo esplendor del nazismo, está teniendo lugar un acontecimiento que sentará un precedente histórico de la mayor transcendencia. No parece sino que al inglés medio, el problema derivado de la guerra que menos interesa es este del castigo de los responsables de la misma, y quizás esto sorprenda a muchos, por ignorancia de la idiosincrasia de este país, pero todo se explica si se tiene en cuenta al margen de las sesiones del Tribunal Internacional, que ofrecen excelentes oportunidades para el ejercicio del periodismo, hay otros problemas que son y serán mientras no desaparezcan, la causa primordial de las preocupaciones constantes de un país consciente de su responsabilidad ante Europa.

PUEDE SER QUE LUEGO AVIVEN EL INTERES

Se espera, si embargo, que a medida que el proceso avance irán conociéndose hechos que avivarán el interés, no solo de la opinión inglesa, sino de la internacional. Pero mientras esto no se produzca de los comentarios británicos no desaparecerán esas otras cuestiones de alta política que Mr. Bevin sabe exponer con tanta claridad como energía. La prensa británica es quizá la única del mundo que no se ha dejado ganar por la disputa sobre la legalidad o ilegalidad del proceso de Nuremberg probablemente porque no vé en él más que el deseo, comprendido y aprobado, de introducir en el derecho internacional un nuevo tipo de delito penado gravemente, que sirva de ejemplo a generaciones futuras, a las que se trata de demostrar ahora que a partir de 1945 no será posible atentar impunemente contra la paz mundial.

Fuera de esto, el proceso de Nuremberg no ofrece aquí otro interés que el anecdótico. Tal vez por ello los corresponsales ingleses dan un cierto caracter de frivolidad a sus crónicas diarias de lo que se dice en la vieja ciudad alemana, sin fatigar a sus lectores con un relato interminable de las acusaciones aliadas, sobradamente conocidas para que merezca insistirse sobre ellas.

UNA COSA LES HA LLAMADO LA ATENCION

De lo actuado hasta la fecha, solo una cosa ha llamado la

(Pasa a la quinta).