VERDADERO DEBER DE TODOS
es entregar un donativo para la
CAMPAÑA DE NAVIDAD Y REYES

Mediterráneo

CASTELLON DE LA PLANA, DOMINGO, 26 DE NOVIEMBRE DE 1950

LEA EL MARTES NUESTRO SUPLEMENTO DEPORTIVO

"La diferencia de culturas se presenta como mucho más grave que la diferencia de economías, de linaje y hasta de raza"

«NO HAY QUE OFRECER AL PROLETARIADO EL PODER, SINO LA CULTURA»

● Importante conferencia del Ministro de Trabajo en Sevilla

Sevilla, 25. — En el teatro San Fernando, severamente adornado a base de tapices y reposteros, ha pronunciado esta noche una conferencia el Ministro de Trabajo, camarada Girón. A la derecha del Ministro tomaron asiento en el estrado presidencial el Capitán General de la Región Aérea del Estrecho, General Díaz de Lacoa; Gobernador Militar de la Plaza, General de La Herranz; presidente del Ateneo Sevillano, Dr. Serrano Pérez; presidente del Real Círculo de Labradores y Propietarios, Conde de Halcón; canónigo doctoral de la Catedral de Sevilla, D. Andrés García Asenjo, que representaba al Cardenal Segura; Presidente de la Diputación, Marqués de Soto Hermoso; Presidente de la Audiencia, Director de la Universidad, Delegado de Hacienda, Comandante de Marina, Subjefe Provincial del Movimiento y Delegado de Trabajo; y a la izquierda el Gobernador Civil, señor Ortí y Melendes-Valdés; Alcalde de la ciudad, Sr. Pinar y Miura; presidente del Círculo Mercantil, presidente de la Sociedad Económica de Amigos del País, señor Pardo de Tejada; Subsecretario de Educación Popular, Sr. Ortiz Muñoz; Subsecretario del Trabajo, Sr. Pinilla; Director General de Previsión Social, Sr. Coca; presidente del Instituto Nacional de Previsión Sr. Fenjul; Comisario General del Paro, Sr. Laporta, y Gobernador Civil de Córdoba.

Palcos, butacas y anfiteatro; estaban abarrotados. Se hallaban en el número representaciones de todos los sectores sevillanos, abundando los del ámbito laboral y económico. El escenario lucía un colorido tapiz con el escudo de Sevilla, debajo del cual se hallaba el estrado. El aspecto del teatro era magnífico. El acto ha sido retransmitido por la emisora local de Radio Nacional de España.

Comenzó con unas palabras del presidente del Ateneo, Sr. Serrano Pérez, en representación de la Sociedad y de las entidades económicas que con el Ateneo han organizado la conferencia. Agradeció al Ministro de Trabajo su deferencia de venir a Sevilla para hablar a todos los sectores sevillanos y añadió que el señor Girón venía a traer sus preocupaciones de carácter patriótico y social. Luego, dijo: "Aquí tenéis representada en este acto a la Sevilla verdadera, a la Sevilla que simboliza valores históricos y culturales y el afán laborioso de engrandecerse; y además tenéis representadas a todas las actividades que forman el espíritu y el afán de Sevilla, que no quiere quedar rezagada en las rutas del progreso". Terminó reiterando la gratitud al Ministro en forma expresiva y diciendo que su conferencia de esta noche derivará enseñanzas y lecciones fecundas para todos.

Al levantarse a hablar el Ministro de Trabajo, le fué tributada una clamorosa ovación, que prolongó largo rato.

Extracto de la conferencia del Ministro

Partiendo de la necesidad universalmente reconocida, comenzo diciendo el Ministro, de hacer una revolución social, están frente a frente la revolución comunista, al final de la cual se halla el "Robott" y la revolución cristiana, al final de la cual se halla el hombre. Esta revolución —que es la de la Falange— opera sobre hombres en quienes considera un alma. La revolución roja opera sobre entes económicos-biológicos. No aspiramos a engrosar el ejércitos de esclavos solamente útiles a la especia igual que el ganado. Aspiramos a coros de hombres en una armonia entre la ley y el libre albedrío. Para llegar a esta meta el hombre ha ensayado varios caminos; el más frecuente es el de la subversión, por lo cual el hombre se apodera no del poder, sino de los sintomas del poder y de sus instrumentos. Esto le conduce a situaciones trágicas y ridiculas, a la vez, puesto que se apodera de bienes que no sabe manejar y que en sus manos, en vez de ser instrumento de felicidad se transforma en elementos de desgracia y al final en hierros de esclavitud. En la querella entre las clases privilegiadas que no quieren desasirse del poder y las clases económicamente débiles, masas proletarias, que se obstinan en arrebatarlo por la subversión para caer nuevamente en la esclavitud por falta de capacidad para manejarlo, cabe la actitud intermedia, pero España, si no capitula, está en condiciones de ofrecer al mundo la fórmula de convivencia y de justicia a que jamás encontrará ni por el camino del egoismo liberal —libro disfrazado de cordero— ni por el camino de la revolución marxistá, negativa y estéril.

La paz social, como cualquier otra clase de paz, requiere para establecerse la apertura de un diálogo entre los contendientes obstáculo hasta hoy insuperable para ese diálogo entre las clases. Para que la máxima evangélica "Amarás a tu prójimo" pueda ponerse en práctica, lo primero es hacer comprender quién es el próximo de cada uno. La proximidad es, pues, condición indispensable y previa para establecer contacto entre las clases y a los poderosos, e indudablemente mejor formados, corresponde la tarea e incumbe el deber de acortar las distancias, igual que la distancia entre el enfermo y el sano la tiene que acortar el sano.

Pero el proceso de aproximación de los grupos humanos —los dos grandes grupos en contienda desde hace siglos —no puede realizarse por iniciativas individuales y sistemáticas, que puedan ser buenas para individuos niblados, pero estériles para la comunidad. Esa aproximación tiene que hacerse sobre las normas de la doctrina cristiana, que es la que declara "a priori" la igualdad entre los hombres de toda clase y casta y raza, y sobre la sistemática de una política que arbitre una fuerza, constituya un instrumento capaz de hacernos transitar por el valle de lágrimas sin devorarnos unos a otros. Ese instrumento, esa fuerza, es la cultura entendida como el aire, de universal patrimonio. Las diferencias de cultura han malogrado las mejores intenciones y entendimientos entre grupos humanos. El vencimiento de la repugnancia al trato intimo con otros de inferior cultura, es una virtud que sólo han tenido los santos como Santa Isabel de Hungria o los caballeros dueños de virtudes heróicas, como Don Miguel de Manrea, el sevillano; cuando un hombre, por un esfuerzo individual hijo del genio o de una voluntad excepcional, rompe los muros de su ignorancia de clase y llega a altas posi-

✱ (Pasa a la cuarta.)

Un apagón de luz armó un lío ayer en la Lotería

Madrid, 25. — A consecuencia de un apagón de luz el niño que cuenta las bolas de los números, cantó el 54.544, pero el niño de los premios omitió cantar la bola correspondiente, y a partir de este momento se fueron adjudicando los premios a números inmediatos posteriores a los verdaderos.

Observado el error se procedió a rectificarlo una vez finalizada la tabla, sacando la bola de premio que venía retrasándose y corriendo todas estas de lugar, para que coincidiese con el verdadero premio.

Por este motivo, el billete número 57 786, al que se le habían adjudicado erróneamente 3.000 pesetas de premio, quedó con uno de quinientas pesetas y estas 3.000 se adjudicaron al número inmediatamente anterior que es el 93 966. — Cifra.

Nueva York se ve azotado por una fortísima tormenta

EL AGUA INUNDO LAS PISTAS DEL AERODROMO CIVIL Y ARRASTRO NUMEROSOS AVIONES

El Consejo de Seguridad suspendió su sesión y pidió al personal buscara un lugar seguro

Nueva York, 25. — Se ha pedido a varios miles de personas de los servicios de defensa civil, que permanezcan en sus puestos durante todo el sábado para acudir a cualquier llamada de socorro que se pueda producir como consecuencia del violentisimo temporal de viento y lluvia que se ha desencadenado sobre Nueva York.

Se prevé que los daños materiales que produzca el temporal, se elevarán a muchos millones de dólares, especialmente en Long Island, condado de Westchester y Nueva Jersey.

El Observatorio Meteorológico de Manhattan ha manifestado que la velocidad del viento es de hasta cien millas por hora.

El alcalde de Nueva York, Vicent Impellitteri, ha pedido a los neoyorquinos que se mantengan resguardados, aún cuando agregó que "no hay razón de alarma".

Por su parte el observatorio meteorológico ha anunciado que la tempestad se mantendrá probablemente toda la noche.

Las localidades costeras de Queens y de la isla Staten, parecen ser los puntos más seriamente afectados por el temporal. La marea ha inundado varias casas. Las autoridades de la Isla Staten han pedido el envío de chalecos salvavidas. Las comunicaciones con dicha isla, a unas cinco millas de Manhattan, han quedado cortadas ante la necesidad de suspender el servicio normal de embarcaciones. — Efe.

INUNDACION EN EL AEROPUERTO DE LA GUARDIA

Nueva York, 25. — Un muro de contención del aeródromo de La Guardia, ha cedido ante la violencia del temporal y el agua ha inundado las pistas, arrastrando varios aviones. — Efe.

VARIAS CASAS QUE SE HUNDEN

Hartford (Connecticut), 25. — Cuatro casas emplazadas en la costa, se han hundido a causa de la tormenta. Grandes olas barren la zona del Milford, donde las fuerzas de policía y de la Cruz Roja cooperan en la evacuación de sus habitantes Han habido olas de cinco metros de altura. — Efe

EL CONSEJO DE SEGURIDAD HABRA DE SUSPENDER SU SESION

Lake Success, 25. — El mal tiempo en esta región, amenaza con suspender la anunciada reunión del Consejo de Seguridad de las Naciones Unidas y a la que tenía anunciada su asistencia la delegación comunista china residente en Nueva York, que

Mediterráneo
Diario de Falange Española Tradicionalista y de las J.O.N.S.

CASTELLON DE LA PLANA
Plaza de las Aulas, 2
Apartado, 18

TELEFONOS:
Dirección y Admción., 1811
Redacción, 1502.

AÑO XIII. — NUM. 3.947
Domingo, 26 Nobre. 1950

Precio: 70 céntimos

AYER

Continuamos disfrutando de un clima privilegiado. El mes de Noviembre está finalizando y no ha querido hacernos el obsequio de abundantes lluvias, pero nos ha regalado una temperatura primaveral.

En las primeras horas "administrativas" se reunió en el Gobierno Civil, la Junta provincial de precios, adoptándose numerosos acuerdos.

Por la tarde y en la playa del Pinar, organizado por la sociedad de Cazadores San Huberto, se celebró un interesante con cursillo de tiradores de palomos a brazo. También en el orden deportivo se registró en el trinquete Viejo un interesante partido de pelota valenciana.

Presidida por el Gobernador Civil, se reunió ayer tarde la Junta provincial de Sanidad, despachándose varios asuntos de trámite. También celebró una importante reunión el Consejo Provincial del Movimiento.

Jornada del Jefe Provincial y Gobernador Civil

VISITAS. — El jefe provincial y gobernador civil, camarada Luis Julve Ceperuelo, recibió en la mañana de ayer en su despacho de la Jefatura las siguientes visitas: Ilmo. Sr. Vicario General de la Diócesis; Rdo. Padre Rector de Escuelas Pías, acompañado del camarada Manuel Ros, Delegado Provincial del SEM; D. Vicente Traver G. Esprevati; Comisión del Sindicato Arrocero de Castellón; Sr. Inspectores de primera Enseñanza y Camarada Manuel Llopis, Secretario Local del Movimiento.

JUNTA PROVINCIAL DE SANIDAD

Bajo la presidencia del Excmo. Sr. Gobernador Civil, y en su despacho oficial se reunió, en la tarde de ayer la Junta Provincial de Sanidad despachando e varios asuntos de trámite e informando ampliamente el Jefe Provincial de Sanidad sobre el estado sanitario en la provincia, que es altamente satisfactorio.

La Delegada Nacional de la Sección Femenina inspecciona los servicios y actividades en nuestra provincia

Ayer estuvo en la Granja - Escuela de Nules, en Villarreal, Onda, Ribesalbes y Bechí

Ayer por la mañana, continuando su viaje de inspección, la Delegada Nacional de la Sección Femenina, camarada Pilar Primo de Rivera, acompañada por la Delegada y Secretaria provinciales, camaradas Pepita Sancho y Carmen Montañés, marchó a Nules para inspeccionar la Granja Escuela de la Organización, en la que actualmente se está celebrando un cursillo de instructoras elementales. Con todo detenimiento, la Delegada Nacional inspeccionó el desarrollo de las tareas del cursillo y luego todas las dependencias y servicios de la magnifica Granja-Escuela, en la que tan intensa labor desarrolla la Sección Femenina.

A primera hora de la tarde, la Delegada Nacional y las jerarquías provinciales indicadas, se dirigieron a Villarreal para continuar el viaje de inspección, tributándosele a Pilar Primo de Rivera un cariñoso y efusivo recibimiento por las autoridades y Jerarquías de la localidad, que la cumplimentaron en la Delegación Local, ofreciéndole un ramo de flores el Alcalde de la población, otro la Secretaria local de la Sección Femenina en funciones de Delegada y un precioso ramo de naranjas el Jefe de la Hermandad Sindical de Labradores. Después de conversar con el Consejo Local del Movimiento, que en pleno acudió a saludarla, Pilar Primo de Rivera realizó una detenida inspección de todos los servicios y actividades de la Delegación Local y estuvo presenciando las actuaciones del campeonato de escolares de gimnasia y cuentos gimnásticos, haciendo entrega de los trofeos a los grupos vencedores. Seguidamente, acompañada por las autoridades y jerarquías locales, estuvo visitando el magnífico templo arciprestal de la ciudad.

Continuando su viaje, Pilar y sus acompañantes visitaron Onda, donde asimismo fueron recibidas por las autoridades y jerarquías locales, que la cumplimentaron y recibieron efusiva y cariñosamente. En la Delegación Local de la Sección Femenina, la Delegada Nacional realizó también una meticulosa inspección de todos los servicios y actividades de la Sección Femenina, recibiendo allí la ofrenda de un precioso objeto de la típica cerámica ondense.

Seguidamente la Delegada Nacional y las Jerarquías provinciales se dirigieron a Ribesalbes, donde también las jerarquías y autoridades locales la recibieron y cumplimentaron con gran entusiasmo, realizando Pilar la detenida inspección de todos los servicios y tareas en la Delegación Local de la Sección Femenina, marchando más tarde a una fábrica de cerámica, que visitó detenidamente y durante cuya visita tuvo oportunidad de conversar con camaradas de la Vieja Guardia, que allí acudieron a saludarla.

Por último, bien avanzada la tarde, la Delegada Nacional de la Sección Femenina y sus acompañantes estuvieron en Bechí, donde les recibieron así mismo las autoridades y jerarquías locales, y donde Pilar Primo de Rivera también inspeccionó con todo detenimiento los servicios y amplia actividad de la Delegación Local.

De regreso a la capital, la Delegada Nacional dedicó las primeras horas de la noche a inspeccionar parte de los servicios de la Delegación Provincial, cerrando con ello la actividad de su jornada de hoy.

CAMISERIA Y CONFECCIONES
EL 23
Enmedio N.º 23

CONCIERTO DE LA BANDA MUNICIPAL

Hoy a las 11'30 de la mañana y en el templete del parque de Ribalta, dará su acostumbrado concierto la banda municipal con arreglo al siguiente programa:

Primera parte — Lagartijilla, Pasodoble, J. Martín; La Alsaciana, Selección, Guerrero; Der Freischutz, Obertura, Weber.

Segunda parte — Ballet d'Isoline, Messager; La Gran Pascua Rusa, Obertura, Rimsky Korsakov; Brisas Otoñales, Pasodoble, Gimeno.

CHAQUETAS SPORT
EL 23
Enmedio N.º 23

FARMACIAS DE GUARDIA

Hoy estarán de guardia las farmacias:
PASCUAL, San Félix, 11.
DOLS, P. del Rey, 10.
Mañana estarán de guardia:
BELTRAN, San Félix, 91.
LEGIDO, P. de la Paz, 9.

Cupón pro ciegos

En el sorteo celebrado en el día de ayer, ha sido premiado con 25 pesetas por cupón el número 803.

TRAJECITOS NIÑO
EL 23
Enmedio N.º 23

ANUNCIOS OFICIALES

SALARIOS DE LOS CONFECCIONISTAS DE NARANJA

SALARIOS DE LOS CONFECCIONISTAS DE NARANJAS

Para general conocimiento se hace público que el Ilmo. Sr. Director General de Trabajo, telegráficamente ha autorizado un aumento del 25% en los salarios vigentes para la confección de naranja. Dicho aumento deberá hacerse efectivo en la corriente semana.

GABARDINAS CALIDAD
EL 23
Enmedio N.º 23

Reunión del Consejo Provincial de la Falange

Ayer por la tarde, en la sala de Consejos de la Jefatura Provincial del Movimiento y bajo la presidencia del Jefe Provincial y Gobernador Civil, camarada Luis Julve Ceperuelo, celebró su sesión ordinaria mensual el Consejo Provincial de la Falange, que estudió y trató de numerosos e importantes asuntos políticos de un amplio orden del día, siendo prolongada e importante la reunión.

CATOLICIDAD

SANTORAL

SANTOS PARA HOY. — Santos Silvestre ab; Siricio p; Amador Conrado, obs; Pedro, Belino, Paconio, Teodoro, obs, Marcelo mr.; Juan Berchmans, Leonardo, confesores. MISA DEL DIA. Domingo XXVI -y última- después de pentecostés, semi verde, Misa propia del domingo último, bajo el número XXIV, después de pentecostes, segunda oración de San Silvestre abad, tercera oración de San Pedro, Alejandrino Ob. M. Credo. prefacio de la Stma. Trinidad.

SANTOS PARA MAÑANA. — Nuestra Señora de la Medalla Milagrosa. Santos Valeriano, Máximo, Virgilio obs. Basileo ob; Saturnino. Facundo Santiago mártires; Josafat. Bto. Leonardo y compañeros S. J. mártires Japón 1619. MISA DEL DIA. Misa propia de San Rufo Ob. M. rojo, única oración.

CULTOS

SANTA MARIA. — Hoy a las 8 misa cantada y Comunión de la V. O. T. de Santo Domingo y Virgen del Rosario. Tarde a las 4'30 vísperas, exposición, rosario, ejercicio de la Dominica y reserva.

PURISIMA SANGRE Y SAGRADA FAMILIA. — Hoy y mañana los cultos propios del día.

SANTISIMA TRINIDAD. — Esta mañana dominica de Nuestra Señora del Socorro. Misas 6'30, 7, 8 la parroquial y de comunión, 9'30, 10'45 para los alumnos de las escuelas, 11 y 12 Exposición del Santísimo; predicación en todas ellas. Tarde a las 5 vísperas, trisagio mariano, ejercicio de la dominica, bendición y reserva Himno a la Virgen.

Indice demográfico

NACIMIENTOS. — José Miguel Simó Blasco, Palmeral. María Fernanda Dolores Eugenio Garcón, Caballeros 40. Josefina Valles Barberá, Trinidad 23. Juan Parcho Archilés, P. Verdaguer 37. María Tirado Sidro, San Félix, 36. Francisca Ibañez Gozalbo, Arenas 36. Teresa Valls Soler, Horcas 25. Segundino Mateu Mundo, Marzo 6. María Rosa Estrada Vives, C. Dr. Palomo. Fernando Manuel Marimón Orti, Fola 24. Francisco Javier Rajadell Viciano, M. Nuñez 35.

DEFUNCIONES. — Rosa Gimeno García 70 años, P. Rafalafena. José Verchili Galmes 54 años, Magdalena 98. Manuel Vilar Montesinos 66 años, C. Sotelo 35. Sebastián Bort Boila, 34 años, H. P.

ARBOLES
FRUTALES SELECCIONADOS
DOMINGO ORERO
SEGORBE
CATALOGO GRATIS

ROPA INTERIOR CABALLERO
EL 23
Enmedio N.º 23

ULTIMOS MODELOS CABALLERO
EL 23
Enmedio N.º 23

RACIONAMIENTO

SEMANA 48

Días 27 actual a 3 diciembre

CAPITAL

ADULTOS Y COLECTIVAS. ACEITE FINO. — 1/4 de litro a 2'15 ptas. Cup. aceite sem. 48, almacén Bau S. A. — AZUCAR: 100 grs. a 0'95 ptas. cup. azúcar sem. 48. Almacenes 1 a 39 Vallet, 40 a 96 Sancho, resto Gimeno y Ortells. JABON. — 200 grs. por persona a 1'30 ptas. Cup. varios 128, almacenes 1 a 39 Vallet, 40 a 96 Sancho 97 a 127 Gimeno, resto Serrano. HARINA DE ARROZ: 1 paquete de 250 grs. a 1'95 ptas. cup. de varios 129. NOTA IMPORTANTE. — Los detallistas retirarán sus cupos de los almacenes correspondientes antes del día 1.

INFANTILES

PRIMER CICLO DE LACTANCIA NATURAL DE 0 A 6 MESES. PAN. 10 grs. a 0'35 ptas. cup. pan del 74 al 80. AZUCAR. — 200 grs. a 1'90 ptas. cup. azúcar número 11. JABON. — 200 grs. a 1'30 ptas. cup. jabón número 21.

PRIMER CICLO DE LACTANCIA MIXTA DE 0 A SEIS MESES. HARINA DE ARROZ. — 1 paquete de 250 grs. a 1'95 ptas. cup. de harina núm. 12. AZUCAR. — 200 grs. a 1'90 ptas. cup. de leche número 21. JABON. — 200 grs. a 1'30 ptas. cup. jabón número 21.

PRIMER CICLO DE LACTANCIA ARTIFICIAL DE 0 A SEIS MESES. HARINA DE ARROZ. — 1 paquete de 250 grs. a 1'95 ptas. cup. de harina núm. 12. AZUCAR. — 200 grs. a 1'90 ptas. cup. de leche número 21. JABON. — 200 grs. a 1'30 ptas. cup. jabón número 21.

SEGUNDO CICLO DE ALIMENTACION DE SEIS A DOCE MESES. HARINA DE ARROZ. — 1 paquete de 250 grs. a 1'95 ptas. cup. harina núm. 21. JABON. — 200 grs. a 1'30 ptas. cup. jabón número 21. AZUCAR. — 200 grs. a 1'30 ptas. cup. azúcar núm. 4.

TERCER CICLO DE ALIMENTACION DE UNO A DOS AÑOS. PAN. — 100 grs. a 0'35 ptas. cup. pan 96 al 102. ACEITE. — 1/4 de litro a 2'15 ptas. cup. aceite núm. 11. AZUCAR. — 200 grs. a 1'90 ptas. cup. azúcar núm. 21. JABON. — 200 grs. a 1'30 ptas. cup. jabón núm. 21.

CARTILLA DE MADRE GESTANTE. PAN. — 100 grs. a 0'35 ptas. cup. pan del 78 al 84. ACEITE. — 1/4 de litro a 2'15 ptas. cup. aceite núm. 1. AZUCAR. — 200 grs. a 1'90 ptas. cup. azúcar núm. 1.

SUMINISTRO A TRANSEUNTES. ACEITE. — 1/8 de litro por persona. AZUCAR. — 50 grs. por persona. JABON. — 100 grs. por persona al precio de 0'65 ptas.

Los infantiles tendrán derecho al racionamiento que se efectúa a la población infantil de la Capital.

Este suministro podrá ser retirado hasta el día 5 de diciembre y los detallistas presentarán las liquidaciones los días 6 y 7 del mismo.

VIDA DEPORTIVA

Interés de la jornada de hoy

La afición futbolística vivirá hoy interesada por una jornada muy interesante en Primera División. El partido Madrid—Valladolid tiene verdadera importancia, y el encuentro de Lérida puede dar un nuevo rival cada vez más peligroso para los líderes actuales.

Pero para el aficionado castellonense lo más importante es el encuentro de Elda, porque de él depende que nuestro titular pueda seriamente aspirar a dar alcance a los primeros clasificados. El equipo marchó muy animado, lo que hace falta es que esa decisión se mantenga en el terreno de juego. Aparte de ello se intenta una nueva alineación, aunque en nuestra opinión con ella siguen en pie los defectos principales del conjunto, pues Saez rinde más en el ataque y éste, pese al tesón de Adell, es en el remate en prodigar el remate, donde hay que encontrar la solución, cosa que depende de Curiel sobre todo, aunque bueno es que reaparezca Paquito, que sabe hacer goles.

Esperemos que, de todos modos, se apriete de firme en Elda, porque querer es poder y un triunfo hoy nos daría el próximo domingo uno de los partidos más sensacionales que podemos imaginar, con la ilusión de poder intentar el asalto.

JUGADORES PARA EL VINAROZ

El Castellón va ayudando al Vinaroz en lo que puede, y le ha cedido a Pitarch y últimamente a Molina. Son dos buenos refuerzos, que pueden rendirle al Vinaroz, aunque el equipo costeño está muy decaído. Pero, en fin, entre todos ha de animarse el conjunto y con estos dos elementos más, vamos a ver si los vinarocenses se deciden a sumar puntos.

Por otra parte el Castellón tiene ahora la baja más larga de Agramunt, al que le ha sido escayolado el tobillo por un período de quince o veinte días a resultas de su lesión en San Javier. Le deseamos un pronto restablecimiento.

GABARDINAS Y TRINCHERAS ENCARGO
EL 23
Enmedio N.º 23

ALMAZORA-ATLETICO EN EL SEQUIOL

Esta tarde, a las cuatro menos cuarto, juegan en el Sequiol, en partido de campeonato de aficionados correspondiente al séptimo grupo, el Almazora y el Atlético. No es menester detallar el interés de este encuentro después del gran triunfo obtenido por el Almazora en la última jornada frente al Burriana, además de conocer de cerca al novel equipo de nuestro vecino pueblo. El Almazora, que ha sido para todos una revelación, compuesto de elementos jóvenes y de la cantera —algunos conocidos de los aficionados locales— forman en la actualidad un cuadro bastante apañado y que han dado mucha guerra. La directiva de este equipo nos ha anunciado el siguiente equipo: Sánchez, Pesudo, Villanueva, Martinavarro; Estrada, Agustí; Ortells, Marco, Vicente, Bovea y Gómez. Por su parte el Atlético, vista la transcendencia del encuentro, nos ha comunicado que el equipo lo formará el entrenador Antolí en la caseta.

ARTICULOS PARA CABALLERO
EL 23
Enmedio N.º 23

CINEGETICAS

D. MANUEL PERIS Y D. GASPAR GARCIA, EMPATAN DESPUES DE UNA DISPUTADA TIRADA

Ayer se celebró en el campo de la playa del Pinar del Grao de Castellón, la anunciada tirada de palomas a brazo organizada por el Círculo de Cazadores San Huberto. Doce tiradores en parte y 25 en replazas tomaron parte en la misma, soltándose 128 palomos.

La tirada resultó disputadísima, siendo el porcentaje de muertos ya más elevado, lo que demuestra que los tiradores ya van "poniéndose más en forma", que en el anterior entreno. La clasificación fué la siguiente: D. Manuel Peris Igual y D. Gaspar García Blasco, empatados con 7/10 y D. Fernando Salvador, D. Juan Fabregat y D. Juan Pellicer, con 6/10.

LA TIRADA DE HOY

Ha despertado mucha expectación la tirada organizada por la misma Sociedad para hoy a las tres de la tarde en el campo de tiro de la playa del Pinar, que, debido al corto horario de la tarde, siempre se celebraban por la mañana, no obstante, el Círculo de Cazadores San Huberto, con objeto de complacer a todos sus asociados, ha organizado esta de hoy para la tarde. Según los rumores circulados a última hora, parecen se destacarán algunos tiradores de la provincia, por lo que se espera que esta tarde se vea muy concurrido el campo de tiro.

CAMISERIA FINA
EL 23
Enmedio N.º 23

CORBATAS FANTASIA
EL 23
Enmedio N.º 23

GRAN SURTIDO ARTICULOS PARA CABALLERO
EL 23
Enmedio N.º 23

TRINCHERAS TORNASOL
EL 23
Enmedio N.º 23

De interés público

En los tiempos modernos el hombre adquiere un sentido práctico. Y cuando necesita una prenda de vestir, acude a una tienda de confecciones para comprarla hecha. Con ello ha conseguido las siguientes ventajas:

SUPRIME toda la serie de molestias ocasionales con las pruebas.

ECONOMIZA tiempo, que pierde en los innumerables viajes, originadas con las mismas.

AHORRA buena cantidad de dinero, ya que los precios son mucho más reducidos que a medida.

ADQUIERE la seguridad en que la prenda se acopla a su gusto ya que se la ve puesta.

Y TIENE la seguridad en que la prenda elegida es de su gusto ya que ve el efecto de la prenda terminada.

Todas estas ventajas las podrá adquirir visitando el número 23 de la calle de Enmedio, donde encontrará un extenso surtido en toda clase de artículos para caballero.

---

†

ROGAD A DIOS EN CARIDAD POR EL ALMA DE

DON ALFONSO SABORIT VIDAL

(DEL COMERCIO)

Que falleció en Villafamés el día 19 de los corrientes

A los 34 años de edad

Habiendo recibido los Santos Sacramentos y la Bendición Apostólica de Su Santidad

R. I. P.

Su desconsolada esposa, Doña Angeles Mallasén; hijo, Alfonso; padres, D. Cristóbal y Doña Consuelo; hermanos, D. Cristóbal, Doña Consuelo, Doña Matilde, D. Manuel, Doña Teresa, Doña Conchita, D. Santiago y Anita; hermanos políticos, tíos y demás familia, al participara sus amistades tan sensible pérdida, ruegan le tengan presente en sus oraciones y asistan al Funeral que se celebrará el día 29 del corriente, a las NUEVE Y MEDIA de la mañana en la Iglesia Parroquial de Villafamés, por lo que les quedarán eternamente agradecidos.

Villafamés, 26 de Noviembre de 1950.

---

†

SEGUNDO ANIVERSARIO

Rogad a Dios en caridad por el alma de

D. Manuel Roca Roca

Que falleció el día 28 de Noviembre de 1948

Habiendo recibido los Santos Sacramentos y la Bendición Apostólica de Su Santidad

R. I. P.

Su desconsolada esposa, Doña Mercedes Zaragozá Serret; hijos, Manolo y Mercedes; hermanos, hermanos políticos y demás familia, al recordar a sus amistades tan sensible pérdida, ruegan la tengan presente en sus oraciones y asistan a las misas que en sufragio de su alma se celebrarán el día 28, a las OCHO, NUEVE MENOS CUARTO, NUEVE Y MEDIA y ONCE, en la Iglesia Arciprestal de Santa María y a la que se celebrará el día 29 en la Iglesia Parroquial de San Pedro del Grao, a las OCHO Y MEDIA, por lo que les quedarán muy agradecidos.

Castellón, 26 de Noviembre de 1950.

JOSE CASAÑ
Ha recibido una inmensa cantidad de bicicletas de las mejores marcas
Para la próxima Fiesta de Reyes ¡No OLVIDEN ESTA CASA!
Conde Pestagua, 5 Tel. 2163 CASTELLON

SENSACIONAL REBAJA CASA MAS
Abrigos para señora, los de 130'00 ptas. a 75'00 ptas. metro
" " " " " 80 y 90 " " 60'00 " "
" " " " " de 60 " " 50'00 " "
INCREIBLE Lanas para vestido a . 8'00 metro
MANTAS DE LANA 5|R . a . 90'00 ptas.
" " " 7|R matrimonio 120'00 "
TODOS A LA SALDADORA Colón, 35 CASA MAS, Enmedio, 92

Para una nueva interpretación de San José de Calasanz

Por Joaquín TOMAS VILLARROYA A. A.

ACOSTUMBRAMOS a acercarnos a los clásicos del pensamiento o de las letras, llevados por un sentimiento de nostalgia inoperante, en vez de hacerlo con una decidida voluntad de imitación y de realización. De esta manera, los centenarios y conmemoraciones —que tan generosamente se prodigan ahora— vienen a quedar en retórica nebulosa, en la mera evocación de un pasado que, por sí solo, a pocos interesa.

Parecida es nuestra actitud ante las figuras cumbres del Santoral: ante los clásicos de la santidad. También aquí, nos quedamos en el panegírico, sin tratar de asimilar y realizar el valor de ejemplaridad que en ellos hay. Frente a su vida, nos sentimos más inclinados a la admiración que a la imitación; y sus doctrinas, pausadamente escritas, son traídas, en cita apresurada y superficial, por el orador de turno; o, simplemente se archivan en una lujosa edición que pocos pueden adquirir y que nadie lee: una edición que —como diría Mommsen— convierte el olvido manuscrito en olvido impreso.

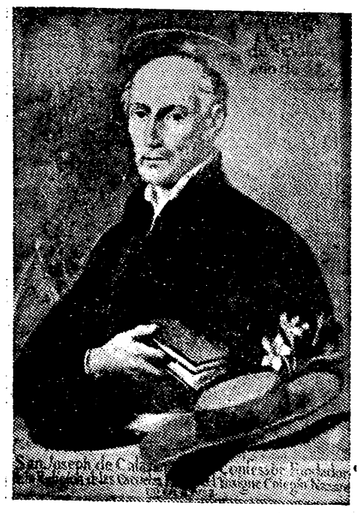

Guardémonos de incurrir en semejante defecto al situarnos ante la figura de San José de Calasanz. Quedarnos en la evocación de la edad en que vivió, o en la desnuda alabanza, sería contrario —absolutamente contrario— al espíritu de Calasanz, peregrino de las cosas humildes. ¿Qué alabanza sería, además, digna de la obra, inaccesible al elogio, de sus Escuelas Pías?

Es, por tanto, preferible y más útil, intentar descubrir y realizar las posibilidades intactas e infinitas del pensamiento y del sistema calasancio que son, en definitiva, el Cristianismo hecho Pedagogía. Es tarea urgente dar una dimensión actual y universal a la ilusión fundacional de Calasanz. Es necesario procurar la realización de la Declaración calasancia de los Derechos del Niño y del Maestro que anda dispersa por textos y constituciones y epístolas: un auténtico fuero de la enseñanza, cuyos puntos fundamentales apenas si cabe aquí enunciar.

Conviene retener, en primer término, el postulado calasancio de que todo niño, por el sólo hecho de serlo, tiene derecho a ser educado. He ahí la base de la moderna teoría de las becas y subvenciones, cuyo desarrollo y perfección entran dentro del más estricto espíritu calasancio.

Más aún: el niño debe recibir una educación íntegra. La educación ha de atender a las tres potencias del alma, y ordenar el alma a Dios. Piedad y Letras: virtudes cardinales y virtudes teologales, armonizando la naturaleza y la gracia. Mientras en la Escuela —elemental, media, universitaria— no se realice esta norma de universalidad pedagógica, la mayor parte de los esfuerzos educadores serán penas de amor perdidas.

Y luego, ¡aquel respeto, aquel entrañable amor de Calasanz por la dignidad del niño! Recordaba Pío XI en la "Divini Illius Magistri" que, un día, Cristo se había identificado con la niñez: "Cualquiera que acogiere a uno de estos niños por amor mío, a Mí me acoge". Esta predilección divina, que eleva a un grado infinito la ya sublime dignidad del niño, encuentra eco en toda la pedagogía calasancia; y, —apuntemos otra idea— debiera ser norma fundamentalísima en la conducta de los educadores, que, en cierto modo, son discípulos de sus propios alumnos: "Si no os hicieréis como niños" amonestó el Señor. No dijo que fuéramos como los prudentes o los sabios. Nó. "Si no os hicieréis como niños...". El magisterio de los niños: he ahí una instancia inexplorada a la que acaso haya que acudir buscando un saber y una moral de salvación.

De ahí, la tremenda responsabilidad del maestro que viene a ser, en el pensamiento calasancio, semejante a la del órfebre a quien se confía una materia de valor excepcional. Urge revitalizar esta idea, que a veces se olvida, de puro sabida. No debe el maestro, por ningún motivo, abdicar de su destino luminoso, ni convertir su altísimo oficio en una profesión mecánica y opaca. Ahora bien: es necesario, de manera inaplazable, y de una vez para siempre, otorgar al maestro —de párvulos o de universitarios, sacerdote o seglar— la dignidad y consideración no solo que merece, sino que es constitutiva de su propia y peculiarísima función. "¿Qué cosa hay mayor —preguntaba el Crisóstomo— que dirigir y moldear las costumbres de los jovencitos?"...

Actualizar y universalizar la doctrina calasancia: ésta es la auténtica manera de honrar al Pedagogo de la Cristiandad. Restituir a la enseñanza su dignidad social y una trascendencia que va más allá de los horizontes terrenos: acaso éste sería el mejor homenaje al Santo que, tiempo atrás, volvió a recorrer, en romería apasionada los caminos de España. Si hiciéramos ésto, es posible que, luego, el bueno, el humilde Calasanz accediera a escuchar, desde su gloriosa eternidad, un panegírico en su honor.

LOTERIA NACIONAL

Lista completa de los números premiados en el sorteo de ayer

PRIMER PREMIO. — CON 200.000 PESETAS

9.226.—Sevilla, Velez (Málaga), Palma de Mallorca, Bilbao, Málaga, Sevilla, Madrid, San Sebastián.

SEGUNDO.—CON 100.000 PESETAS

2.892.—Barcelona, Ecija, Linea de la Concepción, Valencia, Ceuta, Santiago, Madrid, Granada.

TERCERO.—CON 50.000 PESETAS

6.007.—Zaragoza, Irún, Ciudad Real, Cádiz, Granada, Antequera, Sevilla, Ceuta, Madrid.

PREMIADOS CON TRES MIL PESETAS

567.—Las Palmas, Toledo, Coruña, Zaragoza, Barcelona, Las Palmas, Cartagena, Madrid, Sevilla.

8.234.—Toro, Santander, Alicante, Jerez de la Frontera, Bilbao, Gijón, Málaga, Madrid, Sevilla.

17.394.—Barcelona, Estella, Barcelona, Estella, Alcoy, Pozoblanco, San Sebastián, Calzada de Calatrava, Jérez de la Frontera, Santa Cruz de Tenerife, Jijona, Montoro.

20.761.—Jerez de la Frontera, Valladolid, El Ferrol, Valencia, Coruña, Oviedo, Barcelona, Madrid, Málaga, Algeciras.

20.881.—Valencia, Las Corts, Coruña, Cartagena, Santa Cruz de Tenerife, Madrid, Ceuta, Coruña.

26.569.—Azuaga, Alcalá de Guadiana, San Sebastián, Barcelona, Las Palmas, Antequera, Oviedo, Madrid.

33.966.—Barcelona, Manresa, San Sebastián, Cádiz, Burgos, Vigo, Vallecas, Madrid.

45.523.—Barcelona, Santander, Jerez de la Frontera, Málaga. Madrid. Sevilla. Herencia.

52.164.—Madrid.

52.290.—Madrid.

PREMIADOS CON 1.000 PESETAS

UNIDAD. DECENA Y CENTENA

043 088 124 203 225 255 271 299 323 326 352 353 404 427 283 502 508 571 581 613 679 696 729 803 809 810 814 833 876 888 907 916 977

MIL

002 091 103 115 124 172 208 215 225 268 322 363 392 408 421 439 484 520 530 534 614 655 670 749 728 817 848 958

DOS MIL

012 056 128 145 221 236 327 348 514 690 750 758 804 996

TRES MIL

001 036 073 137 155 169 171 238 270 289 333 344 411 429 461 467 503 557 601 629 667 703 719 722 727 744 790 794 803 808 860 917 932 956 979

CUATRO MIL

021 044 082 083 119 138 162 171 330 408 424 478 502 526 536 600 624 639 662 64 704 720 726 737 739 790 796 829 885 904 932 982 993

CINCO MIL

034 078 082 110 157 170 182 206 227 245 259 296 346 361 405 421 422 439 466 500 531 541 547 570 580 593 628 648 664 665 668 820 849 865 847 929 962

SEIS MIL

056 075 131 141 183 216 220 224 232 269 289 292 347 388 392 400 407 419 424 433 437 471 505 591 593 624 694 708 710 886 888 889 977

SIETE MIL

043 048 065 107 124 148 175 223 411 418 554 665 775 779 781 819 919 927 982 995

OCHO MIL

042 072 104 179 200 215 319 321 327 414 424 462 438 491 532 580 595 603 613 662 713 741 773 774 779 805 814 836 863

NUEVE MIL

030 082 108 155 176 180 228 249 300 329 579 556 567 580 702 708 724 798 911 919 933 942 947 966 988 999

DIEZ MIL

083 093 146 160 170 208 244 258 346 348 401 438 473 481 524 537 552 570 589 597 627 681 742 763 806 826 814 822

ONCE MIL

033 088 043 052 081 122 168 173 165 239 244 257 311 316 357 441 514 523 593 675 690 702 711 717 718 745 806 809 842 878 912 973 979

DOCE MIL

152 192 244 261 269 312 333 347 389 409 484 513 525 570 696 722 725 766 770 772 780 815 848 882 895

TRECE MIL

008 047 087 147 174 195 320 358 392 425 468 507 528 533 554 564 568 584 647 654 734 761 777 781 836 857 866 877 933

CATORCE MIL

020 335 393 406 419 476 500 559 569 582 651 652 721 780 846 851 876 962

QUINCE MIL

012 076 111 123 291 460 447 472 478 511 565 566 608 668 693 811 821 886 993

DIECISEIS MIL

030 064 065 105 108 125 133 288 411 412 470 524 552 591 630 666 730 785 934 972

DIECISIETE MIL

035 050 062 139 290 400 429 556 565 574 587 683 754 781 808 810 833 931 956 988

DIECIOCHO MIL

033 061 118 126 132 226 237 260 273 279 332 408 422 427 490 561 566 618 648 675 757 835 863 889 893 901 909 998

DIECINUEVE MIL

015 067 108 159 202 206 249 300 308 339 357 359 436 472 476 785 655 656 679 704 727 762 768 817 910 949 985 993

VEINTE MIL

015 040 128 165 188 284 304 320 353 368 419 459 469 480 491 526 554 580 653 663 738 823 824 843 896 897 914

VEINTIUN MIL

065 072 073 120 181 189 207 226 349 439 455 456 569 589 616 626 715 778 773 904 920 936 980

VEINTIDOS MIL

008 050 054 075 066 067 135 144 179 224 228 238 298 314 325 333 401 443 488 540 542 555 558 605 619 630 706 790 875 889 967 996

VEINTITRES MIL

007 011 030 050 056 097 142 201 230 281 291 303 305 312 343 365 373 456 554 622 691 717 776 782 831 870 891 937

VEINTICUATRO MIL

003 016 071 084 133 148 203 231 297 304 327 383 406 409 446 469 476 478 493 551 574 597 643 689 694 709 751 781 708 802 820 822 838 894 897 916 933 941 957 992

VEINTICINCO MIL

019 034 037 015 131 163 263 253 307 323 376 443 458 464 502 503 514 573 696 700 707 726 733 749 755 706 723 821 838 855 909 959 997

VEINTISEIS MIL

025 037 053 077 089 104 191 229 231 250 376 419 460 476 480 499 545 551 610 621 667 691 707 774 792 794 825 909 954

VEINTISIETE MIL

000 031 049 055 139 173 284 308 312 360 392 436 414 477 525 594 646 725 762 765 834 856 893 920

VEINTIOCHO MIL

029 068 076 188 192 199 221 243 273 304 521 336 401 477 480 533 593 677 685 695 698 706 709 714 789 821 875 946 978

VEINTINUEVE MIL

032 123 203 259 310 336 420 440 480 486 534 538 554 615 622 640 710 713 763 786 872 876 890 954 967

TREINTA MIL

001 020 034 103 129 226 260 309 468 496 575 624 690 707 717 726 796 805 821 862 903 907 915 948 962

TREINTA Y UN MIL

040 069 088 106 231 264 289 436 469 495 517 522 614 629 691 693 731 765 795 886 910 960 992

TREINTA Y DOS MIL

137 157 184 197 211 286 397 428 571 632 635 692 728 780 812 911 921 984 996

TREINTA Y TRES MIL

108 145 160 168 253 316 337 369 372 504 516 630 641 691 710 872 972 980 987

TREINTA Y CUATRO MIL

073 093 098 222 241 249 326 365 501 526 645 651 678 700 710 771 863 872 899 904 980

TREINTA Y CINCO MIL

004 106 107 114 151 160 362 428 477 488 531 541 547 551 554 556 558 580 605 737 772 800 812 848 891 901 991

TREINTA Y SEIS MIL

016 028 082 092 247 248 300 361 347 350 469 497 515 540 567 601 615 649 657 670 702 777 779 784 821 940 951 984

TREINTA Y SIETE MIL

003 018 046 111 154 165 191 200 224 241 324 348 353 361 410 491 502 538 568 579 605 753 865 889 999

TREINTA Y OCHO MIL

044 074 112 122 165 169 200 227 228 284 312 316 349 370 372 414 460 620 638 645 685 694 688 844 862 871 908 932 964 967 996 999

TREINTA Y NUEVE MIL

012 061 089 151 201 207 242 290 387 308 429 568 589 600 639 680 694 732 737 821 833 964

CUARENTA MIL

016 037 095 117 143 142 152 264 165 188 250 253 260 265 271 283 414 459 464 477 479 492 503 514 555 562 689 625 736 733 727 764 838 919 968 978

CUARENTA Y UN MIL

040 085 089 103 118 160 184 215 248 273 341 346 362 423 478 482 512 562 680 728 746 792 859 862 926 958 974

CUARENTA Y DOS MIL

003 134 153 207 244 337 351 352 462 448 535 547 567 577 587 606 610 616 624 627 684 746 795 859 877 904 931 940 965

CUARENTA Y TRES MIL

024 026 068 122 152 218 287 303 358 361 438 470 550 570 584 604 606 620 634 653 672 711 814 840 923

CUARENTA Y CUATRO MIL

006 031 102 116 170 226 272 276 338 349 374 377 433 445 441 535 568 561 748 780 781 820 830 916 914 969 987 994

CUARENTA Y CINCO MIL

002 029 176 184 220 340 382 393 479 514 545 556 571 646 653 679 712 718 747 776 983 989

CUARENTA Y SEIS MIL

066 095 108 122 123 193 196 368 367 383 377 541 597 722 764 782 801 813 866 879 897 896 946

CUARENTA Y SIETE MIL

021 042 050 108 197 207 282 308 312 324 471 621 692 718 744 869 783 789 791 809 810 845 851 864 873 889 908 965 967 982 988

CUARENTA Y OCHO MIL

020 046 079 081 105 206 223 246 253 338 348 375 392 423 499 540 641 653 703 718 728 797 789 860 864 895 920 964 972 994

CUARENTA Y NUEVE MIL

039 054 088 184 201 209 211 231 237 261 331 383 387 468 497 499 550 556 669 811 849 858 862 925 937 992 998

CINCUENTA MIL

008 039 049 050 054 062 087 098 234 219 231 279 384 415 430 446 467 487 488 499 523 531 548 609 623 688 757 777 813 815 874 883 901 912 917 923 938

CINCUENTA Y UN MIL

034 083 093 227 243 248 318 349 351 378 406 476 504 550 595 645 660 707 708 765 791 801 858 913 921 943

CINCUENTA Y DOS MIL

010 080 114 130 157 165 182 216 239 246 284 319 326 330 343 345 363 380 386 420 453 487 514 517 558 564 682 689 775 804 870 930 936 984

CINCUENTA Y TRES MIL

039 047 061 119 201 221 259 288 328 384 390 465 496 504 555 624 627 667 750 791 801 816 835 842 811 942 992

CINCUENTA Y CUATRO MIL

001 012 021 043 099 107 120 127 154 190 192 233 240 266 268 329 333 408 424 426 446 447 478 544 622 635 655 667 705 733 737 763 767 815 829 889 928 967 980 988 996 999

CINCUENTA Y CINCO MIL

005 037 051 104 117 133 147 158 190 222 342 349 353 364 405 508 604 647 651 681 690 717 842 786 820 825 834 866 913 915 933 957 951

CRUCIGRAMA

Por MIROSPA

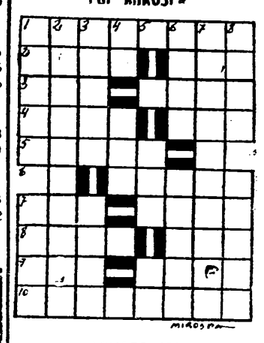

NUMERO 123

HORIZONTALES. — 1. De malas costumbres. 2. Rio del Lacio. Observar. 3. Voz árabe que significa "puerta". Grado en el Ejército. 4. Marinero turco libre que se empleaba en las galeras. Lirio. 5. Tiénes espasmos. 6. Una de las pequeñas Antillas. 7. Dos. Termino. 8. (al rev.) Conoce. Composición poética francesa. 9. (al rev.) Establecimiento. Manera. 10. De un mismo tono o sonido.

VERTICALES. — 1. Ciudad marroquí. Nación americana. 2. Preparaban. 3. Chupas. Título judío. 4. Vocal repetida. Aceite usado en relojería y perfumería. 5. Hijo de Noé. Símbolo del molibdeno. 6. Garantía. Lámpara para aceite común. 7. Descaecido. 8. Palo de la baraja. Cassicas.

SOLUCION AL CRUCIGRAMA NUMERO 122

HORIONTALES. — 1. Melopeya. 2. Alud. Rai. 3. Sud. Faca. 4. aciM. Sin. 5. Sires. 6. Recio. 7 Mas Orel. 8. Grea. Ene. 9. Ras. Bati. 10. Anodinos

VERTICALES. — 1. Masas. Mora 2. Elucidarán: 3 Ludir Seso 4. oD. Mer. 5. Seo. Bl. 6 Eras. Crean. 7. Yacimiento. 8. Afan. Oleis.

REX
MAÑANA LUNES
7'15 y 10'15
Magnífico Estreno

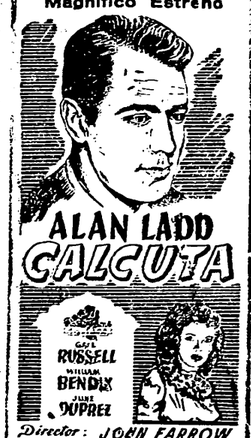

Director: JOHN FARROW
Autorizado mayores

- RIALTO -
MAÑANA LUNES 7'15 y 10'15
GRANDIOSO ESTRENO

TOLERADO MENORES

TEATRO PRINCIPAL
COMPAÑIA COMEDIAS VALENCIANAS
Daniel Benítez
HOY 7'15 y 10'45
¿Aparicio o Litri?
y
Ministre per carambola
MARTES 28 y MIERCOLES 29
CIRCUITO'S CARCELLE
presenta la gran estrella mexicana
Ana María González
con la magnífica revista
DON AMOR CON FALDAS
Un alarde de presentación

JEFATURA DE OBRAS PUBLICAS DE CASTELLON

SOLICITUD DE SERVICIOS DE TRANSPORTES MECANICOS POR CARRETERA

INFORMACION PUBLICA

El Boletin Oficial de la provincia número 139 de fecha 23 de los corrientes. publica anuncio convocando a información pública sobre el servicio de transporte de mercancias entre Chert y Vinaroz, solicitado por Don Vicente Carbó Beltrán, a los fines del articulo 11 del vigente Reglamento de Transportes y ejercicio de los posibles derechos de tanteo.

En dicho anuncio se convoca expresamente a la Excma. Diputación provincial, a los Ayuntamientos de Chert. San Mateo, La Jana, Traiguera, San Jorge y Vinaroz y Sindicato provincial de Transportes, no convocándose a concesionarios de servicios regulares de la misma clase del que se trata establecer por no existir concesión alguna en esta provincia.

Castellón 25 de noviembre de 1950.

EL INGENIERO JEFE,
J. SIRERA.

EN SUS FIESTAS.....

Champaña
LA VERNOYA
"LAGRIMA BACUS"

CAVAS EN SAN SADURNI DE NOYA

SABORINA SORO

FABRICAS SUIZAS REUNIDAS
RELOJES SUIZOS
10 AÑOS GARANTIA
Enviamos por correo hasta su domicilio
PIDA CATALOGO GRATUITO
Facilidad de devolución

CRONICAS Y CRONISTAS

DESDE LONDRES

El Gobierno inglés pasa por un mal momento

LONDRES. — (Crónica de nuestro corresponsal). — La casa número 9 de Downing Street es de ladrillo oscuro; en esta calle pequeña y tranquila. especie de puente silencioso entre el tráfico de Whitehall y el Parque de St. James, Ante la puerta se pasea un policeman con pasos lentos y medidos, interrumpiendo a veces su marcha para facilitar algún informe a los curiosos. "Si. aquí vive Mr. Attlee, el primer ministro... En el 11 podría vivir Mr. Gaitskell. el nuevo ministro de Hacienda. pero no quiere; su mujer dice que la casa es demasiado grande... En el 12; allí están los despachos del "Whip" (el látigo" de las votaciones en la cámara...)

A través de las ventanas del número 9 se vé un hall bastante grande y una lámpara que cuelga del techo; nada más. En el fondo esa casa parece ser una mansión burguesa como millares en este país. Y, sin embargo, detrás de esta fachada se deciden operaciones políticas que repercutirán en los cuatro costados del planeta. Yo no sé cual será el tono de los actuales conciliábulos entre las cuatro paredes del hogar de Mr. Attlee, pero me figuro que los acentos de los miembros del gabinete deben ser bastante pesimistas. Hay algo que no "vá" para los socialistas. Su estrella ha empezado a palidecer y solo Dios sabe si lograrán volver a sacarle nuevo brillo. Lo grave es que el desasosiego no se manifiesta solo en la masa, sino incluso en el seno del partido. La masa, pobrecita, está luchando a brazo partido por el constante aumento del coste de la vida, contra la falta de alojamiento, y otros graves problemas. A pesar de los esfuerzos, no solo no ha resuelto los problemas sino que el déficit aumenta cada día e Inglaterra deberá importar carbón este invierno si no quiere pasar frío; y resulta también que, en Corea, las tropas inglesas han padecido más bajas por el frío que frente al enemigo y que los americanos empiezan a dudar de la sinceridad inglesa respecto al rearme cuando, precisamente, un grupo de setenta parlamentarios laboristas refuerzan estas dudas de pedir que el gobierno haga un último esfuerzo de paz y que fomente un nuevo encuentro entre los "cuatro".

Nos demuestran estos diputados, al firmar su moción de crítica, a su juicio, la política de M. Bevin no es lo suficiente "pacifista". El dilema planteado a Mr. Atlee es particularmente grave. Por un lado debe tratar de convencer a los norteamericanos de que Inglaterra se encuentra incondicionalmente a su flanco; por el otro, sabe que si la opinión inglesa no le es aun completamente desfavorable, ello se debe sobre todo al hecho de que, hasta ahora el inglés creyó descubrir en la política exterior indicios "pacifistas", matices "antiamericanos" más fuertes que en la conservadora. ¿Cómo reaccionará el inglés cuando crea constatar el abandono de dicha política por parte del actual gobierno? La contestación la dan los 70 diputados al pedir hoy un gesto de acercamiento hacia Rusia, interpretando indiscutiblemente el pensar de muchos militantes.

¿Cómo saldrá Mr. Attlee del atolladero? ¿Podrá convencer a los americanos que su ayuda es útil y necesaria? (El senador Taft sugiere hoy una mayor cautela al distribuir el dinero, y el diputado Nixon llega a advertir "tenemos que obtener más por el dinero dado a Europa). Sin asustar a sus propias huestes ni ofrecer su apoyo, ¿podrá hacer frente a la actual corriente de "rebelión" europea manifestada en Estrasburgo contra el "antieuropeismo" británico? ¿Sabrá vencer, por fin, a la vez los escrúpulos ingleses frente al rearme alemán y a la reluctancia alemana?

Yo no sé cual es la atmósfera detrás de la fachada tranquila, del número 10 de Downing Street, pero tengo la impresión de que el barómetro, en el interior de la casa señala hoy "tempestad" después de haber degistrado tanto tiempo un "variable" cargado de amenazas. Lo cierto es que los ingleses parecen darse cuenta ahora de la desorientación del gobierno y los resultados de las últimas elecciones parciales constituyen un aviso y un indicio muy serio, no cabe duda. Como Mr. Attlee no lo creerá como un producto infalible para sacar lustre a su pálida estrella, mucho me temo que después de las próximas elecciones generales se le podrá llevar a su casa como recuerdo, y cuando digo a su rasa, no pienso, evidentemente, en el número 10 de Downing Street.

GUY BUENO.

UNA INTERESANTE LECTURA encierra el libro de Pedro Caba "¿QUE ES EL HOMBRE?". (Contribución a una Antroposofía). Precio, 80 pesetas. "INSTITUTO EDITORIAL REUS". PRECIADOS, 6 y 23. MADRID.

YA ESTA CASI AGOTANDOSE la novela histórica "MAMBRU", de Andrés Revesz. Precio, 30 pesetas. "INSTITUTO EDITORIAL REUS".

¡AUTOMOVILISTAS! Acaba de aparecer la nueva edición del "CODIGO DE LA CIRCULACION", encuadernado en tela. Precio. 20 pesetas. "INSTITUTO EDITORIAL REUS".

¡COMERCIANTES! ¡INDUSTRIALES! Os aconsejamos la lectura del libro "MANUAL TEORICO-PRACTICO PARA FORMAR EXPEDIENTE A OBREROS Y EMPLEADOS POR SUS FALTAS EN EL TRABAJO". Contiene legislación, jurisprudencia y formularios. Precio, 16 pesetas. Es publicación del "INSTITUTO EDITORIAL REUS". PRECIADOS, 6 Y 23. MADRID.

BODEGA BERNAD
San Francisco, 21
Teléf. 1231
Los más renombrados Licores, Cremas, Coñacs, Sidras, Champañs, Vermuts, Mistelas y los mejores Vinos de la Mancha embotellados y a granel.
Llame a nuestro teléfono 1231 y seguidamente será servido a domicilio.

ANUNCIOS ECONOMICOS

CONTABILIDAD, Ortografía, reforma letra, Cultura general, Matemáticas, Taquigrafía, Mecanografía, REPASOS BACHILLERATO, Oposiciones. "C.I.M.O.". — Cervantes, 41.

TRITURADORES-CERNEDORES, Filtros-prensa, machacadoras, hidro-extractores centrífugos, motores, compresores, reductores velocidad. INDUSTRIAS SEGDI. Lepanto, 23. Teléfono 11.800. Valencia.

GANE DINERO. Fabricación domicilio. Compro producción. Condiciones: Apartado, 518. — Valencia.

MAQUINAS WERTHEIM la marca de calidad. Para coser y bordar. PRECIOS DE FABRICA, GARANTIZADAS. Contado y plazos. Depósitos. Calle José Antonio, 8. CASTELLON.

HIPOTECAS LARGO PLAZO 6 % interés anual. Gestiona y Tramita GARCIA ARIRO, Mayor, 60.

VIGAS "CASTILLA". Las más fuertes, ligeras y económicas. Piden presupuestos. PASEO MORELLA, 27. Teléfono. 2255.

VENTA de toda clase de puertas de diferentes dibujos y medidas, Trinidad, 121 y 149.

SOBRESUELDO ganarán personas trabajen en oficinas, bancos, centros oficiales, etc. Escribir MESTRE. —, Balmes, 112, Barcelona.

SE VENDEN solares en Avda. Capuchinos. ACTIVUS, Mayor, 60.

VENDO piso en sitio céntrico y pintoresco. Para informes: Alloza, 142.

LOCAL para pequeño comercio deseo alquilar en sitio céntrico. Razón, de 1 a 1, Mayor 121 bajo Tél. 1844.

MAESTRO con estudios universitarios se ofrece para Colegio, Academia u Oficina, solo tardes. Razón: Esta Administración.

DESDE PARIS

Reynaud, todavía figura política

PARIS. — (Crónica de nuestro corresponsal). — He dicho que el asunto más delicado, el que pasaría con mayor prevención y en el que Francia entrevé la curiosidad más dificultosa (para qué seguir), es el plan Marshall sobre la producción carbón-acero; para este asunto el poder público tenía que hallar en la galería de los políticos franceses la apropiada figura para su más atractiva exposición y defensa; y, además, la más encajada para una asamblea de tipo del Beratech o como Estrasburgo (o el último salón de Europa en donde se hace conversación, según han acusado los ingleses).

Acicate en la figura seleccionada, Paul Reynaud, este hombre, Paul Reynaud, este hombre, Paul Reynaud, ha sido numerosas veces ministro y una presidente del Consejo, en 1940; es además hombre de leyes, Doctor en Derecho, capaz de dictaminar con una técnica perfecta y con una retórica moderna, atemperada y persuasiva... y es también el hombre capaz de hablar con conocimiento de la asamblea industrial, pues en una ocasión fué experto, enlace, como seguirá, en una cuestión que pudo tener extraños y trascendentales resultados. Estamos en 1929 y Paúl Reynaud se dispone a una misión de acercamiento del gran capitalismo francés a Berlín, todas estas experiencias las hizo ayer Paúl Reynaud en Estrasburgo, cuando con destreza admirable hizo la defensa del plan Schuman del acero-carbón, o el más espinoso y exclusivo de los propósitos internacionales franceses, nada de pequeñas bromas, nada de gritos... nada de violencias, se necesitaba en esa circunstancia el jurista elegante, ameno e impecable, que no se deja ningún argumento por esgrimir, ese fué ayer Paúl Reynaud en Estrasburgo, para el que no hubo muchos aplausos (a quien al orador fino y hábil o al programa que exponía); su conversación sobre el plan fué estricto carácter económico y planteó cuatro previsiones: una alta autoridad, que trate de evitar inconveniente a los industriales nacionales; una asamblea de control que pueda revocar a esta alta autoridad, mediante determinada mayoría y en la que los miembros sean escogidos de los países firmantes de la asamblea europea. —Un tribunal de justicia que conozca de los recursos de los gobiernos.— y un consejo especial de ministros, que sea órgano de enlace.

Mientras Reynaud escuchaba aplausos, en la realidad el plan Schuman de carbón-acero encuentra dificultades, la inquina de Alemania, que ha hecho su primera protesta oficial afirmando que no consentirá las cifras draconianas señaladas para la explotación de sus carbones, que necesita en gran parte para ella; este plan tampoco lo llegan a entender en Bélgica... y en Inglaterra apenas lo han escuchado debidamente, con la grave atención que requiere, y por los oídos de sus representantes en Estrasburgo, que han estado aplicados a sus voces interiores mientras sus otras voces, las de labios para afuera, han nivelado por su alto diapasón esos sordos diálogos.

INCIDENTE

La señorita inglesa, admiradora del Rey Leopoldo, ha dirigido unas cuantas impertinencias al señor Spak. Le ha dicho: —Señor Spak: ¿por qué acepta usted la decisión de la mayoría y usted en su país no la ha aceptado cuando se trataba del retorno de un rey?

Esta señorita ha sido expulsada y ha declarado en la comisaría que es una decidida monárquica y que estima que deben volver reyes a países como Francia, Italia, España.

Se ha desestimado la votación en favor de la constitución de una federación de estados europeos, siguiendo una proposición que estableció la cosa de tal manera que la inclusión o la no inclusión inglesa era problema sumido en la más helada indiferencia.

El presidente de la comisión, Bidault, explicó esta decisión, le bastó con insistir en las cifras de esa votación, es decir, en los once votos contra diez, cuatro abstenciones y tres ausencias, "no es suficiente representativa esta mayoría tan mínima", ha dicho el técnico demócrata. El artículo de Spack, publicado esta noche, en "Le Monde", ha producido sensación. Paúl-Henri-Spack antiguo presidente del Consejo de su país, Bélgica, Strasburgo y presidente de la asamblea consultiva europea. El artículo es un apoyo a Francia, afirma que los americanos están dispuestos a enviar tropas a Europa; y que, por otra parte, quieren el rearme de la Alemania occidental, atento el articulista, reflexiona, comprende que este envío hubiera bastado en 1914 o en 1939 para que la guerra no hubiera estallado, y que esto en 1950 en tiempos de paz, puede ser todavía elemento de decisiva garantía. "Yo reconozco voluntariamente que es imposible reclamar la presencia de los americanos en el Elba y de exigir al mismo tiempo que la Alemania occidental esté desarmada. El político belga admite el rearmamento, pero explica largamente que debe hacerse con moderación y lentitud, solicitando, una integración más gradual de Alemania en la comunidad europea". Después de la experiencia que le ha infligido el nazismo (se refiere a Alemania) hace falta dejar algún tiempo para que reencuentre su voz y su equilibrio". "Sobre las consecuencias políticas posibles, yo no digo que fatales, en la creación de una armada alemana, Francia tiene razón al solicitar la atención de Europa... parece que Francia está un poco sola".

Refiriéndose a la proposición francesa de constituir solo grupos militares alemanes, dice: "Si es solamente una proposición dilatoria, un mediocre medio de evitar las responsabilidades o de eludirlas, no hablemos más, pero si como lo espero, esta afirmación de una concepción nueva de la primera realización posible de una Europa mejor organizada, entonces solicito que se reflexione y que no se debe pasar el tiempo principiado de los partidarios de soluciones demasiado fáciles". Y termina así: "Los americanos tienen plena justificación en su política de rearmar Alemania" y Francia también tiene razón reclamando una solución nueva de un viejo problema.

MARIANO RODRIGUEZ DE RIVAS.

RESTRICCIONES ELECTRICAS
¡¡NO EXISTEN!!
Instalando un MOTOR SEMI-DIESEL
Potencias: Industrial o marino
3/4, 8/10, 10/12, 15/17, 25/30, 35/40, 50/60 y 100/120 HP.
Un cilindro
ENTREGA INMEDIATA. FACILIDADES DE PAGO
Informes: PLAZA LA PAZ, 4
Teléfono: 1602 CASTELLON

Las batallas que estos ganen

En Estrasburgo «crean» el Ejército europeo

Estrasburgo, 25. — La creación de un ejército europeo, con la inclusión de unidades alemanas, fué aprobada por la Asamblea de Europa por 83 votos contra 7 y 19 abstenciones. Votó en contra la representación socialdemócrata alemana.

El ex-presidente del Gobierno francés, Bidault, dijo que posiblemente la creación del ejército europeo curará la tradicional herida del organismo europeo, que es la enemistad histórica en Francia y Alemania. — Efe.

PETICIÓN DE ADENAUER A LOS ALTOS COMISARIOS

Bonn, 25. — El canciller de la Alemania occidental, Adenauer, ha revelado que había pedido a los aliados occidentales, un tratado de seguridad que sustituiría al actual estatuto de ocupación, y que serviría hasta la firma del tratado de paz. Este tratado de seguridad, a los alemanes occidentales el sentimiento de independencia y aviveria sus deseos de unirse activamente a la defensa de Europa.

El canciller alemán dijo que había pedido además el nombramiento de una comisión neutral para determinar en lo que puede contribuir a la defensa contra la agresión comunista. — Efe.

Solemne clausura

※ *(Viene de la primera.)*

en relación con el mismo sin nuestra colaboración y concurso, careciera de base y de posibilidades de éxito.

Pero si ello da motivos más que suficientes para estrechar cada vez más nuestros lazos de unión en cuanto se relaciona con la economía oleícola, no sería motivo de tanta satisfacción por tratarse de su aspecto parcial, por muy importante que éste sea, si no existiese un más amplio conocimiento mutuo. Y yo confío en que en estos días en que habéis podido con entera libertad recorrer España y establecer contacto directo con las más diversas representaciones y categorías sociales y económicas, habréis podido conocer a fondo la verdadera realidad de la España actual. De este modo, espero habréis podido comprobar que España es una nación de fronteras y corazones abiertos, abiertos plenamente con esa natural inclinación de los españoles hacia cuantos a ellos se acercan con cariño y con afecto pero prestos a cerrarse en apretado, e impenetrables haces contra cuantos con prevención y con equívoca intención pretenden desgañarle, o hacerles juego de sus pasiones o de sus intereses. Habréis podido comprobar asimismo que somos un pueblo que, aun cuando lucha con dificultades derivadas de un clima duro exacerbado por la escasez de lluvias en estos años y de una confabulación en el concierto mundial de los intereses, enemigos, confabulación que afortunadamente para todos, comienza a descorrer sus velos, y a reconocer sus errores, lucha con tesón y con esperanza ya que solo ansía trabajar en paz y conseguir su mejora por su propio esfuerzo; y con una gran fé en sus destinos históricos, basada en sus profundas creencias católicas, cree que todas esas dificultades son pasajeras y que el porvenir en este mundo obscuro e incierto en que nos desenvolvemos actualmente, solo pertenecerá a quienes a través de estas dificultades y por sus propios esfuerzos sepan por sus grandes ideales hacerse merecedores de ello.

Yo deseo sinceramente que así sea y que de esta forma, al regresar a vuestros países, podáis hacerlo con la satisfacción plena de que mediante este Congreso celebrado bajo los auspicios de ese tradicional símbolo de paz que es el olivo, habréis contribuido a poner los pilares básicos, no tan solo para que en el área de la economía oleícola puedan establecerse acuerdos de conveniencia e interés general, sino que, al mismo tiempo, habréis creado el clima de mutuo conocimiento imprescindible y necesario para que aquéllos puedan tener realidad en el porvenir".

Finalmente felicitó al Sindicato del Olivo por el éxito de su organización y pronunció unas palabras de despedida a los delegados extranjeros, formulando votos por la prosperidad de sus países.

Por último en nombre de Su Excelencia el Jefe del Estado español, Caudillo Franco, declaró clausurado el XIII Congreso Internacional de Oleicultura. — Cifra.

El Secretario de la Liga Arabe informa a Acheson del pleito entre Inglaterra y Egipto

También se refirió a la ocupación de Africa del Norte por Francia

Wáshington, 25. — El Secretario General de la Liga Arabe, Azzam Bajá, ha manifestado al Secretario de Estado norteamericano Acheson, que la presencia de tropas británicas en el suelo de Egipto, está causando serios males en el Oriente Medio, y perjudica la seguridad de aquella zona. Agregó que para el supuesto vacío en la defensa del Oriente Medio, no basta la presencia de unas cuantas formaciones británicas, "sino que se requiere la fé y decisión del pueblo que lo habita para defenderse contra toda agresión. Dijo también que Egipto nunca se ha negado a una alianza con Gran Bretaña y Estados Unidos, y parece haber dejado abierto el camino para la celebración de conversaciones tripartitas entre norteamericanos, británicos y egipcios, como medio para resolver la disputa referente al Canal de Suez.

Azzam Bajá, manifestó también, que había hablado con Acheson de la ocupación francesa del norte de Africa.

El dirigente de la Liga Arabe dijo que no había tratado en su conversación de la ayuda en armas a los Estados Unidos. — Efe.

UNA CARTA AL "NEW YORK TIMES"

Nueva York, 25. — "La evacuación de todas las tropas extranjeras y la unidad del Nilo, son peticiones totalmente legítimas y no se puede condenar al pueblo egipcio por buscar su independencia y querer asegurar sus derechos", afirma en una carta abierta dirigida al "New York Times" el agregado de prensa de la Embajada de Egipto en los Estados Unidos, R. M. Ramadán. "Sin embargo —agrega la carta— el Gobierno de la Gran Bretaña siempre ha seguido la política de declarar que la agitación en apoyo de esas peticiones, es la táctica que adoptan todos los Gobiernos que quieren distraer la opinión pública de las graves disensiones internas.

"Si bien es cierto que sufrimos cierto número de dificultades económicas —sigue diciendo la carta— como los demás países después de la guerra, Egipto ha hecho mucho para resolver sus problemas económicos, y para reducir el costo de la vida. Nada de eso se ha tenido en cuenta —dice por último la carta— y es extraño que los norteamericanos que defienden el principio fundamental de la democracia, se muestren a favor del mantenimiento de la ocupación de Egipto y apoyen los objetivos imperialistas de Gran Bretaña". — Efe.

Motores SEMI-DIESEL
INDUSTRIALES Y MARINOS
POTENCIAS:
3/4, 8/10, 10/12, 15/17, 23/30, 35/40, 50/60, 100/120 HP.
FACILIDADES DE PAGO - ENTREGA INMEDIATA
Informará: JOSE GINER
Plaza Paz, 4 Tel. 1602

La diferencia de culturas

※ *(Viene de la primera.)*

ciones en el mundo de la cultura, la sociedad económicamente fuerte le abre sus puertas y le entrega sus hijas y convive totalmente con él sin la repugnancia egoísta. La diferencia de culturas se presenta como mucho más grave que la diferencia de economías, de linaje o hasta de raza. En el fondo de la llamada lucha de clases alienta verdaderamente una lucha de culturas, no hay que ofrecer al proletariado el poder, sino la cultura hacia el poder. Esta es la fórmula expresada exquemáticamente.

La Edad Media estuvo a punto, siguiendo una línea cristiana y cuando la cultura estaba en manos de la Iglesia, de desembocar en una forma de paz social sobre este principio de igualdad en la cultura. Era en los tiempos de las escuelas de San Leandro de Sevilla cuando el proceso de nivelación estuvo más avanzado. Los descubrimientos, el alumbrar inmensidades geográficas pobladas de seres nuevos, retrasaron el progreso, lo detuvieron y finalmente las tiranías lo enterraron.

No quiero decir que haya de transformar a todos los trabajadores en intelectuales; se trata de obtener, tal como se lo propuso la Edad Media, en los hombres, un grado de evolución y de desarrollo tal que les permita disfrutar y conservar y acrecentar los bienes que la civilización va acumulando. La nivelación de la cultura no puede hacerse por aparentes ilustraciones, pasajeras por permanentes que aparezcan; hay que penetrar profundamente en el alma de las relaciones y la tarea, por lo tanto, es larga y difícil. No se puede, por consiguiente, entregar a las improvisaciones ni al arbitrismo. Tiene que ser objeto de una política seria porque el camino es próligo en dificultades, o a veces desalentadora, pero al final se halla el hombre nuevo en la sociedad nueva. Franco ha intuído clarividentemente el problema y ha ofrecido la primera realización práctica servida lealmente por el Ministro de Educación Nacional: los Institutos de Enseñanza Media laboral para la formación humanística de las clases operarias sin detrimento de su preparación técnica. En aquellos tiempos de la unidad y del esplendor de Salamanca, eran los tiempos en que el más tosco gaviero de una masía o el más bronco soldado de una compañía, sentía gravitar sobre sí el peso de una cultura. En aquella aventura del hombre, el que más era bachiller, pero el que menos podía traducir a Horacio y manejar el astrolabio de Martín Behain.

Si queremos llegar al establecimiento de la paz social sobre una base duradera y una base de justicia, es necesario dilatar el límite de la enseñanza del pueblo e incorporarle a la tarea de la cultura desde cualquier sitio en que el pueblo se encuentre: el taller, la mina, el agro, la nave. Corresponde a todas las clases actuales mejorar y perfeccionar esta idea. Principalmente corresponde a toda la clase dirigente. Los abismos se salvan mejor con libros que con cadáveres. Vosotros, los dirigentes de Andalucía, consagraron al empeño, en el nombre de Dios, de redimir de la ignorancia al pueblo que fuera de aquí, al aire libre, denunciado al aire libre a veces, trabaja y quiere."

La conferencia del Sr. Girón duró una hora y veinte minutos, y en varios pasajes de la misma fué calurosamente aplaudido. El final de la disertación fué acogido con una gran ovación, que se repitió al abandonar el Ministro el edificio para dirigirse al Ateneo, donde se celebró una recepción en su honor. — Cifra

Cartelera

TEATRO PRINCIPAL. — Compañía Comedias Valencianas Daniel Benítez. — 7'15 y 10'45, "Aparicio o Llíri" y "Ministre per Carambola".

SABOYA. — 4'15, 7'15 y 10'30, "ASI SON ELLAS".—(T. M.)

REX. — 4'30, 7'30 y 10'30, "LA CAUTIVADORA", en tecnicolor.—(T. M.)

RIALTO. — 4'30, "La hija del Corsario Verde", (T. M.).—7 y 10'15, "La Hija del Corsario Verde" y "Juan Globo".— (A. M.)

ROMEA — 4'15, 7'15 y 10'15, "Los Reyes del Ring" y "Genoveva de Brabante". (T. M.)

CAPITOLIO — 4'15, "El Sol sale mañana" (T. M.) 6'45 y 10, "El Fabricante de Estrellas" y "El Sol sale mañana".—(T. M.)

La ofensiva norteamericana

※ *(Viene de la primera.)*

cia que, según informaciones no confirmadas facilitadas por la aviación, las vanguardias de las fuerzas de las Naciones Unidas se encuentran en Myongsan, a más de veintidós kilómetros al Norte de Tokchon Dichas informaciones indican también que el enemigo está emplazado a tres mil metros al Sureste de Uyendong, a 18 kilómetros al Norte de Tokchon, frente a la VII división de Corea del Sur. Otros informes corrientes también de confirmarse, señalan que la 25 división de los Estados Unidos ha avanzado un millar de metros al Noroeste de Sangóong, a seis kilómetros y medio al Sureste de Unsan.

El VIII Ejército aliado —se insiste— avanza en forma que deja atrás lo previsto. — Efe.

SE VEN TANQUES COMUNISTAS

Con la 24 división de los Estados Unidos, en Corea, 25. — Los aviadores aliados informan que a unos veinte kilómetros al Norte de Chongju, divisaron a última hora de la tarde gran número de tanques comunistas.

INTERESA A TODOS
SI: Interesa a todo el mundo saber que el exquisito
LICOR 43
No se vende a granel. Solo se sirve al público, embotellado y con la cápsula que garantiza sus estimables cualidades que le han hecho
EL MEJOR LICOR DE TODOS LOS TIEMPOS