Mediterráneo

CASTELLON DE LA PLANA
Depósito Legal C. S. 6 - 1958

AÑO XXV.—NUM. 7.898.—SABADO 24 MARZO 1962

PRECIO DE ESTE EJEMPLAR: 1'50

Redacción y Admon
Avd. Cornuda y Valasco
Tels. 1802 y 1811

EL «SAVANNAH» INICIA SU VIAJE OFICIAL DE PRUEBAS

YORKTOWN (Virginia), 24. — El primer mercante impulsado por energía atómica, el "Savannah", ha levado anclas con dirección al Atlántico en su viaje de pruebas.

El "Savannah", barco de carga y pasaje, salió del puerto de Yorktown para un viaje de pruebas de dos días de duración, durante el cual su reactor será utilizado hasta un 60 por ciento de su potencia máxima.

El capitán del "Savannah", Gastón de Groote, declaró que es prácticamente imposible que se produzca una explosión a bordo a causa de las medidas de seguridad que han sido tomadas .— Efe.

TUMBA SIN FLORES

Francia ataca a la O.A.S. con aviones a reacción y carros blindados

Miembros de la organización secreta argelina han robado de un Banco más de 23 millones de N. F.

LOS NORTEAMERICANOS RESIDENTES EN ARGEL, AMENAZADOS DE MUERTE

ARGEL, 23. — Argel presenta hoy un lamentable aspecto después de la nueva ola de violencias de las primeras horas de la mañana. Las fachadas de los edificios se hallan acribilladas por los proyectiles y, sobre las calles, aparecen fragmentos de ladrillos y cajas de cartuchos.

En un túnel en el que los comandos de la OAS dispararon sus "bazookas" y lanzaron granadas contra un grupo de trabajadores que reparaban el cable de un trolebús que había caído momentos antes y electrocutado a un hombre, hubo que lamentar tres muertos.

Las calles de la ciudad aparecen nuevamente cubiertas de desperdicios porque los vehículos del servicio de limpiezas no han podido realizar sus habituales rondas, ya que miles de tachuelas habían sido lanzadas en las calzadas. Los automovilistas, por este motivo, han sufrido hoy numerosos pinchazos en sus neumáticos.

Grupos de curiosos se concentran en los lugares en los que se desarrollaron anoche los incidentes de violencia y contemplan en silencio los daños producidos. — Efe.

AMNISTIA A 20.000 PRESOS POLITICOS

PARIS, 23. — El Diario Oficial del Gobierno francés publica hoy el texto de un decreto concediendo una amnistía a 20.000 presos políticos argelinos, la mayoría de ellos detenidos en Argelia.

Los presos amnistiados, entre los que figuran 12 condenados a muerte, serán puestos en libertad con la debida anticipación para que puedan participar en el referendum argelino, que se espera tenga lugar a fines de julio próximo. — Efe.

LA BATALLA DE ANTEAVER

ARGEL, 23. — Las primeras informaciones que se tienen de los disturbios en Argel indican que seis miembros de las fuerzas del Gobierno fueron muertos y 20 heridos desde el amanecer. La mayor parte de los choques se produjeron en el sector europeo derechista de Bab-el-Ued, donde la OAS ya dio un ultimátum a los soldados franceses para que abandonasen la zona.

Los comandos de la OAS atacaron con fuego de ametralladora a todas las patrullas militares que se aventuraron en el sector. En uno de estos ataques, cerca de la intersección de las calles Vasco de Gama y Cristóbal Colón, seis soldados franceses, entre ellos un teniente, resultaron muertos y por lo menos una docena más, heridos.

Asimismo, las fuerzas francesas fueron objeto de esporádicos ataques durante la mañana en toda la ciudad y las primeras informaciones señalan que por lo menos 20 soldados han sido llevados heridos al hospital Maillot.

Poco después de mediodía hora local, un contingente de gendarmes franceses rodearon un edificio en el que se habían refugiado comandos de la OAS produciéndose un vivo intercambio de disparos.

Alrededor de las 10'45 de la mañana, una docena de miembros de la OAS en traje de paisano y armados con ametralladora, ocuparon un punto donde anoche se luchó duramente. Allí establecieron un puesto de control, deteniendo a los automovilistas y peatones y exigiéndoles que mostrasen sus documentos de identidad. Diez minutos después, al llegar las tropas de la gendarmería, los hombres de la OAS se marcharon.

Otros miembros de la OAS establecieron otro puesto de control en la Rue Michelet, en el centro de la ciudad, y dispararon contra algunos musulmanes, hiriendo a uno. Cuando un fuerte contingente de soldados franceses fueron enviados, los hombres de la OAS —algunos de paisano y otros

(PASA A LA SEPTIMA PAG.)

BERLIN. — Los parientes de una persona muerta en la zona soviética, a los cuales las autoridades comunistas negaron permiso para asistir al entierro, han depositado una corona en el límite mismo de las dos zonas junto a la puerta de Brandenburgo.—(F. Europa Press)

Frondizi ha formado nuevo Gobierno

Los peronistas declaran la huelga general en toda la nación

BUENOS AIRES, 23.— El Presidente Arturo Frondizi ha anunciado esta noche que ha formado un nuevo gobierno.— Efe.

HUELGA GENERAL PERONISTA

BUENOS AIRES, 23. — Los partidarios del expresidente Perón han iniciado una huelga general en protesta contra la acción del gobierno Frondizi al anular las elecciones del pasado domingo.

Los autobuses, trenes y metros en la capital no obstante funcionaban con normalidad. Las primeras ediciones de los diarios han aparecido como de costumbre. Los sindicatos independientes y socialistas no han apoyado la huelga.— Efe.

RUMORES DE GOLPE MILITAR

Las informaciones sobre reuniones, inesperadas e inexplicables, entre dirigentes de las fuerzas armadas argentinas y la repentina marcha del Presidente Arturo Frondizi de un banquete ofrecido en honor del Duque

(PASA A LA SEPTIMA PAG.)

MAÑANA, GRAN

Extraordinario de Mediterráneo

dedicado a las

FIESTAS DE LA MAGDALENA

Nuestro número dominical con un suplemento de

44 PAGINAS

de ellas 24 en huecograbado

Con el siguiente sumario

- Las Fiestas de la Magdalena, fieles a su significación tradicioial y típica pero también a su actualidad permanente.
- La figura del Rey Don Jaime el Conquistador, centro de la evocación histórica en las Fiestas de la Magdalena.
- El Rey D. Jaime el Conquistador otorgó privilegio sobre las aguas del río Mijares a favor de Burriana, Almazora, Castellón y Villarreal.
- El Castillo de la Magdalena y sus vecindades.
- Cien castillos muestran sus ruinas venerables en las eminencias de la desnivelada tierra castellonense.
- Un día histórico. — Nuestra Fiesta y el Seminario.
- 710 años después de su traslado a la Plana, Castellón continúa acudiendo al viejo solar con indeclinable fervor.
- Unas grandes fiestas para una ciudad amante de su pasado.
- Fiestas viejas y fiestas nuevas mantienen a través de los años el esplendor del programa de la semana madalenera.
- Las gayatas monumentales han dado gran esplendor a un aspecto muy importante de las fiestas, pero no han acabado de cuajar en la realidad artística y luminosa en que pueden convertirse.
- Las Fiestas de la Magdalena se han convertido también en fervorosa exaltacion de la mujer castellonense.
- "Les xiquetes del meneo", alegre y pintoresco adorno de las Gayatas.
- Las fiestas de la Magdalena, verdaderas fiestas de luz.
- Las fiestas de la Magdalena, en inspirada glosa literaria.
- El almuerzo en San Roc de Canet y la comida en la Magdalena, notas típicas tradicionales de nuestra fiesta.

En Ginebra se habla fuerte

DEAN RUSK: Rusia está impidiendo la firma de un tratado porque proyecta otra serie de explosiones nucleares masivas

Gromyko dice que los controles servirían para hacer espionaje internacional

GINEBRA, 23. — La sesión plenaria de la conferencia de desarme se ha reanudado a las 10'05, hora española, de esta mañana para recibir un informe sobre el completo "punto muerto" a que ha llegado en las conversaciones tripartitas para la prohibición de pruebas nucleares.

El informe ha sido presentado por la subcomisión de la conferencia integrada por los Estados Unidos, Gran Bretaña y la URSS, en el que se admite el fracaso en el intento para romper el "punto muerto" tras dos sesiones que han durado cuatro horas.

[illegible] ministro de Asuntos Exteriores, Jaja Wachuku, [illegible] declaración durante la [illegible] Se espera que los [illegible] Exterior británico [illegible] intervengan en [illegible] — Efe.

DISCURSO DE RUSK

El secretario norteamericano de Estado Dean Rusk, ha pronunciado un discurso en el que dijo que Rusia está aparentemente impidiendo la firma de un tratado de prohibiciones de pruebas nucleares porque está proyectando otra serie de explosiones nucleares.

Agregó Rusk que las esperanzas de llegar a tal acuerdo habían desaparecido prácticamente por la insistente negativa de la Unión Soviética a aceptar un sistema de inspección que controlara el cumplimiento del mismo.

No obstante, el dirigente norteamericano hizo una última apelación al Kremlin para que aclarase su posición antes de que los Estados Unidos reanuden sus pruebas atmosféricas el próximo mes en la isla de Christmas situada en el Pacífico.

Continuó diciendo Rusk que el tiempo pasa de prisa en la lucha por poner fin a la espiral en la carrera de las armas nucleares, pero que todavía hay una oportunidad de suspender las propuestas pruebas norteamericanas si Rusia acepta una prohibición de las mismas con las adecuadas garantías.

"De otra forma —añadió— los Estados Unidos las realizarán en interés de la seguridad del mundo libre". "No permitiremos —dijo— ser sorprendidos nuevamente como ocurrió en el otoño de 1961, cuando Rusia incumplió una moratoria incontrolada de tres años de duración llevando a cabo una serie de más de 40 explosiones atmosféricas".

"No dejaremos —continuó diciendo— que nuestra proposición dependa nuevamente de una moratoria análoga sin posible control y sin posibilidad de asegurar su cumplimiento, ya sea en forma de compromiso verbal o pseudotratado, como propone la URSS".

Refiriéndose a la larga serie de conversaciones entre los tres grandes en torno a la necesidad de un adecuado sistema de inspección, y en las que, en cierta ocasión, los rusos aceptaron la idea del control internacional, Rusk dijo:

"Mi Gobierno no puede comprender la posición soviética a menos que la URSS haya decidido que es fundamentalmente importante para ella continuar en libertad para realizar pruebas nucleares. A eso es a lo que se refirió el Gobierno soviético el pasado mes de septiembre, cuando aludió a la tensa situación interna cional como justificación para la reanudación de sus pruebas, y puede ser que la URSS considere una necesidad militar la realización de otra serie de ellas".

"Es muy difícil para nosotros —continuó Rusk— comprender el motivo por el que Rusia se niega

(PASA A LA PAG. SEXTA.)

Movimiento sísmico en San Francisco

SAN FRANCISCO, 23. — Toda la ciudad ha sido sacudida por un terremoto, centrado en el suburbio costero de Pacífica. No se han producido grandes daños.— Efe

Los restos del General Dávila recibieron sepultura en el cementerio de San José (Burgos)

El Ministro del Ejército, en representación del Caudillo, presidió el duelo en Madrid

Por expreso deseo del finado no se han rendido honores militares de ordenanza

MADRID, 23. — Esta mañana se ha efectuado el traslado a Burgos de los restos mortales del Consejero del Reino y Teniente General del Ejército, Marqués de Dávila.

El acto constituyó una sentidísima e imponente manifestación de duelo a la que se asociaron políticos, militares y todas las clases sociales.

Durante las primeras horas del día se dijeron varias misas en la capilla ardiente, que se vieron concurridas y a las diez en punto fue bajado el féretro envuelto en la bandera nacional, y colocado en el coche-estufa fúnebre. Sobre el ataúd se colocaron los emblemas del generalato; la gorra y el sable del ilustre soldado. Ujieres de las Cortes Españolas con nachones encendidos rodeaban la carroza fúnebre, a la que precedía un coche de respeto lleno de coronas, entre ellas una monumental del Ejército español, otra de la Mesa de las Cortes, otra de la Mesa de Burgos y diversas de diferentes organismos militares y civiles.

Por expresa disposición del finado, y pese a los deseos del Generalísimo Franco, no se le tributaron honores militares.

Puesta en marcha la comitiva, iba detrás de la carroza fúnebre el clero parroquial con cruz alzada. En lugar destacado, el Ministro del Ejército, Teniente Geheral Barroso, que ostentaba la representación de Su Excelencia el Jefe del Estado.

La segunda presidencia estaba constituida por los hijos del Marqués de Dávila, D. Valentín, D. Fidel, D. Manuel y D. Ignacio; los nietos y el Director espiritual del Marqués de Dávila, Padre Miguel de los Santos. Otra presidencia estaba formada por los ministros de Obras Públicas, señor Vigón; de la Gobernación, señor Alonso Vega y de Marina, Almirante Abárzuza, el Presidente de las Cortes y del Consejo del Reino, D. Esteban Bilbao y todos los consejeros, también figuraban en otra presidencia.

Y detrás, marchaban el Capitán General del Ejército, señor Muñoz Grandes; el de la Región, Teniente General García Valiño; el Presidente del Tribunal de Justicia Militar, señor Gutiérrez Soto; los Tenientes Generales señores Rodrigo, Saenz de Buruaga, Franco Salgado y Zamalloa; el Auditor del Ejército señor Fernández y Fernández de Feijoo; los generales señores Redondo, Ungría y Lobo; Alcal-

(PASA A LA SEPTIMA PAG.)

Pilar P. de Rivera, condecorada

La Medalla impuesta a la Mayoralía de la provincia de Alicante

ALICANTE, 23.— La Medalla de Oro de la provincia le ha sido impuesta a la Delegada Nacional de la Sección Femenina, Pilar Primo de Rivera en los actos inaugurales del sexto Consejo Provincial de la S. F. celebrados en la Casa Prisión José Antonio.

En primer término se celebró la misa rezada en la capilla a la que asistieron Pilar, los Gobernadores Civil y Militar, Alcalde, Presidente de la Diputación y las jerarquías, así como el Consejo Provincial del Movimiento y la Diputación en pleno y militantes del Movimiento y de la S. F. Terminada la misa, en el salón de actos del Colegio Menor José Antonio que funciona en la Casa Prisión se celebró el acto inaugural de Consejo.

La Secretaria provincial leyó un informe de la labor realizada du-

(PASA A LA PAG. SEXTA)

PORTAVIONES EN VIGO

VIGO. — Por vez primera, un portaviones ha atracado en un muelle de un puerto español en este caso el de Vigo. Se trata del gran portaviones inglés "Victorius", que aparece en la fotografía. (Foto Europa Press)

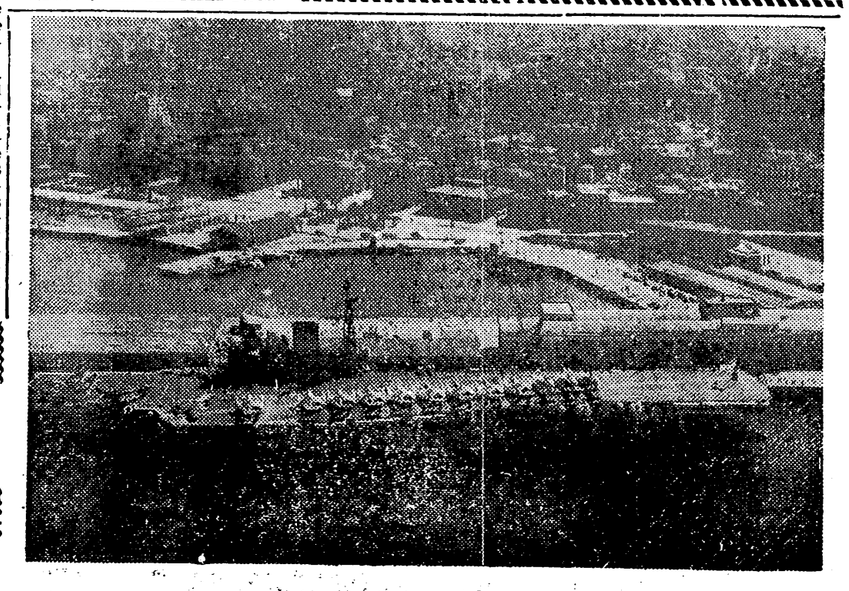

Vaya viraje que dio ayer el tiempo. Cuando todos esperabamos que por fin se decidiera a moverse hacia una realidad primaveral, amaneció el dia mas cerrado y pronto empezó a llover. Sólo a media tarde llovió con cierto brio, pero durante todo el dia fueron cayendo las gotas necesarias para que todos estuviéramos contra el tiempo. Esperemos que las nubes dejen paso al sol, que ya hace demasiados dias que brilla por su ausencia.

Con todo ayer continuaron los preparativos de las fiestas. Las calles esperan ya el momento de encender las iluminaciones extraordinarias y en las aceras habia ya hasta el despliegue habitual de reserva de zonas para presenciar el Pregó.

Poniendo todo a punto, el Alcalde y concejales inaugurarón oficialmente la nueva iluminacion de la Avda. de Clara y calle de Alcora, que lucia esplendorosa, asi como los dos grandes focos en la Plaza de la Paz y la fuente en el Grao. Todos son pasos estimables en la mejora del aspecto urbano de Castellon.

CENTROS OFICIALES

Gobierno Civil

Visitas

El Excmo. Sr. Gobernador Civil y Jefe Provincial del Movimiento, camarada Carlos Torres Cruz, recibió ayer en su despacho oficial a las siguientes visitas:

D. Jose Valls Rodriguez, Alcalde del Ayuntamiento de Almenara y D. Sebastián Ferrer Saura, Secretario del mismo Ayuntamiento; D. Manuel Valverde Sanjuan Capitán de la Policía Armada; D. Francisco Grangel Mascarós, Vicepresidente de la Excma. Diputación Provincial; D. José Muñoz Alvarez, Recaudador de Contribuciones; Ilmo. Sr. D. José Ferrer Forns, Presidente de la Excma. Diputación; Ilmo. Sr. don Eduardo Costa Armengot, Alcalde Presidente del Excmo. Ayuntamiento; D. Adolfo Campos del Cacho, Secretario de la Junta de Construcciones Escolares.

CATOLICIDAD

SABADOS DE LLEDO

La primera piedra del Seminario Diocesano

NADA mejor para unir a todo un pueblo en torno a su futuro, como recordar y afianzarse en su pasado. Y eso es lo que va a hacer Castellón en estos dias de primavera adolescente. Castellón va a vivir mañana su fiesta histórica. Los alegres sones madaleneros que hoy empiezan a invadir nuestras calles, culminarán en el soberbio "pregó" de esta tarde que declara abierta esta semana grande, en la cual los castellonenses vivimos cada año de un modo bullicioso pero intimo a la vez, las mejores esencias de nuestros siete siglos de historia.

Pero cada año la Magdalena tiene para Castellón un sentido especial. El pulso de nuestra ciudad late a un ritmo acelerado. Todos los castellonenses hemos oido hablar a nuestros padres del Castellón de primero de siglo, reducido, encerrado en unas cuantas calles que ahora se han quedado estrechas en el centro de la ciudad, con un ambiente de pueblo tranquilo y laborioso y con la estampa de unas yunyas de bueyes arando en lo que ahora son núcleos urbanos. Pero nuestr ciudad ha recibido en los últimos decenios una inyección de vitalidad juvenil en sus venas que le han hecho romper felizmente esas barreras. Parece que hoy nuestro pueblo tiene prisa en escribir su historia.

Como en días de gozosa primavera, asoman brotes de rápida evolución en todos los órdenes: económico, cultural, religioso y urbano. Castellón m'ra confiado su futuro.

Por eso, la romeria de cada año, tiene para nosotros el sentido de un balance, de algo nuevo que añadir a nuestra historia.

Este año este balance se centra en torno a una realidad gozosa y anhelada por todos los castellonenses: la colocación de la primera piedra del nuevo Seminario Diocesano.

Pocas veces como hoy, tendrá tanto significado la frase con que los castellonenses sintetizan el significado de estas fiestas: "Madalena, festa plena".

La ilusión secular de nuestro pueblo se ha convertido en alegre realidad. Castellón tendrá pronto su nuevo Seminario.

Mañana emprendemos con más ilusión que nunca la "Romeria de les canyes" para ir a postrarnos a los pies de la Magdalena, y visitar las piedras históricas que encierran y sintetizan la génesis de nuestro pueblo, conscientes de que vamos a escribir un capitulo importante de nuestra historia.

El Seminario que mañana empezará a surgir a los pies de la Magdalena, será la expresión material de ese retorno espiritual que el Castellón de hoy experimenta cada año hacia el Castellon de ayer.

En adelante nuestro pasado y nuestro presente vivirán hermanados en hermoso simbolismo.

COMIENZA EL NUEVO SEMINARIO...

TAMBIEN en las ciudades los festejos anuales suponen un paréntesis de descanso para el duro quehacer de cada día. La llegada de familiares, la afluencia de visitantes atraídos por el tipismo de los actos ponen en el ambiente ordinario el color de una animación inusitada. Los cultos religiosos, centro ordinariamente de todas las fiestas, facilitan la reunión de amigos y la convivencia de los que habitualmente se encuentran entregados a sus ocupaciones. Siempre presentan un carácter especial los festejos según la epoca del año en que se celebren...

Y así... en Castellón, la ilusión de las próximas fiestas de la Magdalena preside siempre el estreno de la primavera.

Su Romeria mostró desde el principio la alegría del momento, basada en el amor a lo tradicional, a la gesta de los antepasados. Su historia conserva fechas inolvidables para la Ciudad...

Mas la Providencia de Dios, con designios eternos había reservado para el año actual la celebración de un acto trascendental en la vida de los católicos castellonenses y que hará perpetuar la memoria de la Romería de este año: LA COLOCACION DE LA PRIMERA PIEDRA DEL SEMINARIO "MATER DEI".

Como punto de unión entre la Ciudad antigua y el moderno Castellón se erguirá el futuro Seminario. De él partirán a todos los extremos de la Diócesis los escogidos por Dios para ser padres de pueblos...

Estamos ante la aurora de una nueva gloria para Segorbe-Castellón... Se acercan mayores días de gozo para la Capital de la Plana, que regresa a la tierra de sus padres para fundar otro Centro eclesiástico en el Obispado.

La respuesta de todos sea generosa, y la presencia rubricue y refrende, en la mañana de domingo, día 25, el júbilo general, cuando el Prelado coloque la primera piedra de nuestro Seminario.

El acontecimiento de la colocación de la primera piedra del Seminario

Nos es muy grato anunciar, que a la ceremonia de la colocación de la primera piedra del Seminario Diocesano MATER DEI de Castellón, asistirán el Seminario Conciliar de la Santisima Trinidad de Segorbe en pleno, con todos sus alumnos y profesores que se desplazarán especialmente para asistir a este solemne acto.

Los seminaristas teólogos de nuestro Seminario MATER DEI. Y vendrán exprofeso de Tortosa toda la Sección de Filosofía de nuestros seminaristas diocesanos para realzar con su presencia la solemnidad del acto.

Es decir que el Seminario completisimo con sus alumnos y profesores estarán presentes en el acto histórico de la colocación de la primera piedra que ante nuestras dignísimas autoridades provinciales y locales colocará y bendecirá el Prelado de nuestra Diócesis.

Sabemos que gran número de Prelados de la Nación se han adherido cordialmente al acto y que muchísimas autoridades de los pueblos de la provincia y sacerdotes diocesanos acompañarán al Sr. Obispo en la gran jornada.

SANTORAL

SANTOS DE HOY. — Santos Gabriel Arcángel, Marcos, Timoteo, Simón y Dionisio. MISA DEL DIA.—Del sábado de la II semana de Cuaresma.

SANTOS DE MAÑANA.—DOMINGO III DE CUARESMA. — LA ANUNCIACION DE NUESTRA SEÑORA. MISA DEL DIA. —De la dominica.

Cultos

SANTA IGLESIA CONCATEDRAL. — Hoy, misas a las 7, 8, 8'45, 9'30 y 11. La de 11 en el altar de la Virgen del Lidón y seguidamente sabatina. Por la tarde, a las 7'15, rosario, sabatina y misa.

Mañana, domingo, misas a las 6'30, 7'15, 8, 9'15, 10, 11, 12 y UNA. Por la tarde, a las 5, rosario. Misa vespertina a las 6'30.

PARROQUIA DE LA SANTISIMA TRINIDAD.-Hoy, a las 7, misa cantada en el altar de la Virgen del Lidón y misas a las 8, 8'30, 9'15 y 10. Por la tarde, a las 7'30, rosario, sabatina, bendición y salve.

Mañana, domingo, misas a las 6'30, 7'30, 8'30, 9'30, 10'30, 11'30 y 12'30. Por la tarde, a las 6, función dominical y a las 7, misa vespertina.

Programa-horario de los actos religiosos de mañana Fiesta de la Magdalena

A las 8. Santa Misa en la Iglesia Concatedral.

A las 8'30, salida de la Romería.

A las 11 la Romería se detendrá en los terrenos del Seminario Diocesano MATER DEI, para proceder, con la asistencia de las Autoridades y pueblo a la ceremonia de la colocación de la primera piedra.

Llegada la Romería al Ermitorio de la Magdalena el Excelentísimo y Rvdmo. Sr. Obispo de la Diócesis celebrará la Santa Misa y dirigirá la palabra a los asistentes.

A las 8 de la tarde, regreso de la Romería y salida de la procesión desde el Forn del Plá.

PARROQUIA DE LA SAGRADA FAMILIA. — Hoy, misas a las 7, 8 y 9. Por la tarde a las 3, misa vespertina y seguidamente felicitación sabatina.

Mañana, domingo, misas a las 6'30, 7'30, 8'30, 10, 11 y 12. Por la tarde, a las 4'30, rosario y a las 6, misa vespertina.

PARROQUIA DE SAN PEDRO DEL GRAO. — Domingos, misas a las 7'30, 9'30 y 12. Por la tarde, rosario a las 5.

PARROQUIA DE SAN FRANCISCO DE ASIS. — Domingos, misas a las 7, 9, 10'15 y 12. Por la tarde, a las 5'30, función eucarística, vía crucis y a las 6'30, misa vespertina.

PARROQUIA DE SAN JOSE OBRERO. — Domingos, misas a las 7, 9 y 11. Por la tarde, a las 5, función eucarística.

ERMITA DEL CARMEN.—Domingos, misa a las 8'30.

CEMENTERIO. — Domingos, misa a las 10.

CEMENTERIO. — Domingos, misa a las 10.

SANTUARIO DE NUESTRA SEÑORA DEL LIDON. — Hoy, sábado, no habrá misa, ni sabatina por efectuarse el Pregó de las fiestas de la Magdalena.

Mañana, misas a las ONCE de la mañana y a las SEIS Y MEDIA de la tarde.

AUXILIO SOCIAL. — Domingos, misa a las 9 de la mañana.

SAN MIGUEL. — Domingos, misas a las 8'30 y 10'30.

CAPILLA DE LA PURISIMA SANGRE. — Domingos, misa a las nueve de la mañana.

PADRES CARMELITAS DESCALZOS. — Domingos, misas a las 6'30, 7'30, 8'30, 9'30, 10'30 y 11'30.

HOSPITAL PROVINCIAL. — Domingos, misas a las 7'30 y 9'30.

BENEFICENCIA. — Domingos, misa a las 8 y 10.

SANATORIO. — Domingos misas a las 8 y 10.

ESCUELAS PIAS. — Domingos, misas a las 7 y 8.

COLEGIO CONSOLACION. — Domingos, misa a las 9'30.

COLEGIO CARMELITAS. — Domingos, misa a las 8.

ASILO. — Domingos misa a las 7'30.

SAN AGUSTIN. — Domingos, misas a las 8, 9, 10 y 11.

CAPUCHINAS. — Domingos, misa a las 7'30.

CARMELITAS DESCALZAS.— Domingos, misa a las 7'30.

SIERVAS DE JESUS. — Domingos, misa a las 7'15.

MISAS VESPERTINAS PARA HOY SABADO

Sta. Iglesia Concatedral, a las 8.
Trinidad, a las 7.
Sagrada Familia, a las 8.
Padres Carmelitas Descalzos, a las 7'30.

MISAS VESPERTINAS PARA MAÑANA DOMINGO

Santa Iglesia Concatedral a las 6'30.
Trinidad, a las 7.
Sagrada Familia, a las 6.
San Francisco, a las 6'30.

ILUSTRE COFRADIA DE LA PURISIMA SANGRE

Se recuerda a todos los Cofrades que deben hacer acto de presencia a la procesión de penitentes de la Magdalena, que a las OCHO MENOS CUARTO de la noche, tendrán la bondad de encontrarse en la Iglesia de la Purísima Sangre, para acompañar al Santo Cristo al FORN del Plá de donde sale la procesión a las OCHO, tal como está anunciado.

ILUSTRE COLEGIO APOSTOLICO

Los Sres. componentes de este Ilustre Colegio Apostólico, deberán encontrarse equipados, con sus atributos y vestuario, a las OCHO MENOS CUARTO de la noche de mañana domingo, día de la Magdalena, en la Capilla de la Purísima Sangre con objeto de acompañar al Santo Cristo desde esta Iglesia al Forn del Plá y seguidamente asistir a la procesión de penitentes que sale del lugar acostumbrado a las OCHO de la noche.

Dtr. D. JOSE PEREZ SANFELIX

Médico Psiquiatra del Hospital Psiquiátrico de SALT (Cataluña) Pasará consulta el próximo lunes día 26 a partir de las 11 de la mañana. Horas convenidas. Plaza Huerto Sogueros, 7, primero. Teléf. 2184. CASTELLON.

EL TIEMPO en CASTELLON

DATOS FACILITADOS POR EL OBSERVATORIO METEOROLOGICO

—oOo—

BOLETIN CORRESPONDIENTE A LAS SIETE DE LA TARDE DE AYER

Temperatura mínima: 6'2 grados a las 8 horas 15 minutos.

Temperatura máxima: 9'4 grados a las 13 horas 20 minutos.

Humedad relativa a 7 y 13 horas: 72 y 63 %, respectivamente.

Insolación eficaz día 22: 3 horas 10 minutos.

Recorrido del viento en 24 horas: 78 kilómetros.

Dirección dominante del viento: N. NE.

Precipitación en 24 horas hasta las 19 horas. 4'8 litros por metro cuadrado.

Presión atmosférica a las 19 horas: 755'5.

Tendencia: subiendo.

NOTICIARIO

—El Boletín Oficial del Estado de fecha 21 de los corrientes, inserta una Orden del Ministerio de Educación Nacional por la que se nombran los tribunales que han de juzgar los ejercicios de la Oposición a ingreso en el Magisterio Nacional y se asigna el número de solicitantes que han de actuar ante cada uno.

Por lo que respecta a nuestra Provincia figuran 122 aspirantes masculinos y 148 femeninos, es decir 270 en total que actuarán ante un sólo tribunal. Los componentes de los tribunales serán los que a continuación se relacionan:

Titulares:

Presidente. — Don Angel Pérez Rodrigo, Inspector de Enseñanza Primaria.

Vocales. — D. Salvador Aldama Fernández, Profesor de Escuela del Magisterio; D. Joaquín Gumbau García, Sacerdote docente; don Vicente Mor García, Maestro Nacional; D. Manuel Pastor Miralles, Maestro Nacional y don Juan José Albiol Núñez, Maestro Nacional.

Suplentes:

Presidente. — Doña María Carmen Gisbert Fernández, Inspectora de Enseñanza Primaria.

Vocales. — Doña Julia Beltrán Escrich, Profesora de Escuela del Magisterio; D. Emilio Ripollés Giner, Sacerdote docente; doña Amparo Martell Delás, Maestra Nacional; D. Francisco Fenollosa García, Maestro Nacional; don Vicente Pascual Roig, Maestro Nacional.

FARMACIAS DE GUARDIA

Hoy estarán de guardia las Farmacias:

BOLINCHES, Colón, 64.
RODRIGO, Trinidad, 159.

Cupón pro-Ciegos

En el sorteo celebrado en el día de ayer ha sido premiado el número 224.

La Junta Provincial de Repoblación de Frutales aprobó expediente por más de cuatro millones de pesetas

En su reunión de ayer bajo la presidencia del Jefe Provincial y Gobernador Civil

En el día de ayer y bajo la presidencia del Excmo. Sr. Gobernador Civil y Jefe Provincial del Movimiento, camarada Carlos Torres Cruz, se reunió la Junta Provincial de Repoblación de Frutales con la asistencia de D. Francisco Grangel Mascarós, Vicepresidente de la Excma. Diputación Provincial; D. Evaristo Vicente López, Administrador de Rentas Públicas, en representación del Delegado de Hacienda; D. Ignacio María Rodríguez Jaunarena, Ingeniero Jefe de la Jefatura Agronómica; D. José Rafael Giménez Casalins, Ingeniero Delegado del Instituto Nacional de Colonización; D. Fernando de Vicente Marco, Secretario General del Gobierno Civil; D. Fernando Martínez Redón, y D. Antonio Lopez Enzade, Secretario de la Jefatura Agronómica.

En dicha reunión fue propuesta a la Junta la aprobación de seis expedientes colectivos y tres individuales con un presupuesto de 4.381.278 pesetas.

Aprobóse igualmente una subvención de 1.454.344 pesetas y un anticipo reintegrable sin interés de 228.167'20 pesetas lo que hace un total de 1.752.511'20 pesetas.

El número total de fincas afectadas a repoblar es de 892, y de propietarios beneficiarios de 427.

Auxilio Social

Mañana, domingo, día 25, se celebrará postulación de la Obra con el emblema "Muni".

Se recuerda a los dueños o empresarios de locales afectados por la Orden del Ministerio de la Gobernación la obligación que tienen de exhibir el emblema especial de una peseta a las personas de ambos sexos mayores de 16 años que efectúen consumiciones o asistan a los espectáculos públicos.

MUTUA INDUSTRIAL CASTELLONENSE DE SEGUROS

Por acuerdo del Consejo de Administración de esta Entidad, se convoca a los Sres Mutualistas a Junta General Ordinaria, que tendrá lugar el próximo martes día 27 de Marzo, en el Salón de Actos de la Cámara de Comercio, Industria y Navegación de esta Ciudad, Avda del Rey D Jaime, núm. 47, a las 11'30 horas, en primera convocatoria, y a las 12 horas, en segunda, con arreglo a la siguiente orden del día:

1.º—Lectura del Acta de la sesión anterior.
2.º—Lectura, examen y aprobación, si procede, de la Memoria, Balance y Cuentas, correspondientes al Ejercicio de 1961.
3.º—Informe de la Presidencia sobre el desarrollo y marcha de la Entidad.
4.º—Proyecto de Reglamento del Ramo de Incendios, para su implantación.
5.º—Ruegos y preguntas.

Castellón, Marzo de 1962.
EL SECRETARIO.

El Dr. D. José Luis Menezo Rozalén, ha ganado brillantemente la Beca «Oculos»

En competido concurso de méritos, el doctor castellonense Don José Luis Menezo Rozalén, ha ganado brillantemente la preciada Beca Oculos que para realizar estudios en el extranjero, concede la Sociedad Oftalmológica Hispano-Americana. Con este motivo, O. José Luis Menezo seguirá en Berna, bajo la dirección del famoso profesor Payrau, un curso de estudios y prácticas, en el servicio titulado "Los transplantes heterólogos y las córneas conservadas".

Este premio con que ha sido galardonado nuestro paisano y joven oftalmólogo, viene a confirmar las indudables cualidades humanas y profesionales que posee para el desempeño de tan delicada como compleja especialidad médica, en la que es de esperar alcance muchos éxitos en el futuro, con lo que, aparte de dar una cumplida continuidad a su apellido en esa rama de la medicina, contribuirá a prestigiar a su ciudad natal. Nuestra más sincera enhorabuena y buen viaje.

PRESTAMOS COMPLEMENTARIOS PARA LA CONSTRUCCION DE VIVIENDAS

Interés 4 % — Plazo amortización 30 años
Interés 4'5 % Plazo amortización 10 años

Gestión y tramitación:
ANGEL PEREZ PONZ
Gestor Administrativo Colegiado
Calle Mayor, 11 CASTELLON

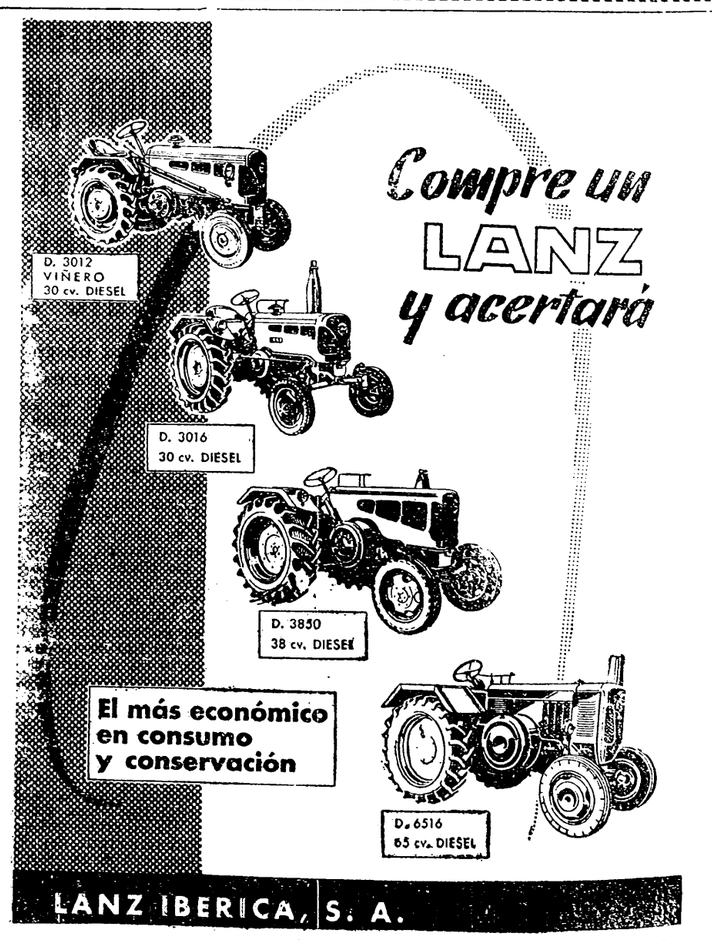

SUCURSAL EN CASTELLON: HERRERO, 12

ANUNCIOS ECONOMICOS

- ELIJA ENTRE DOSCIENTOS automóviles, camiones, tractores, camionetas, furgonetas, moto-carros, motocicletas. Grandes facilidades. Estancias gratuitas. Sin intermediarios ni comisiones. MERCADO COMUN. Cirilo Amorós, 8. VALENCIA. Teléfono 21-53-54.
- TERNEROS CEBONES (sin leche) con "Pienso Lechal" Joaquín Fabregat, Antonio Maura 2. Castellón.
- SE VENDE camioneta D.K.W. buen estado. A toda prueba. Informes en Ferpa. Huerto Sogueros, 19 teléfono 3199.
- SE ALQUILA piso amueblado muy céntrico. Razón: En esta Administración.
- ESCUELA DE SECRETARIAS. Amplia cultura. Completa preparación administrativa. Título de Perito Taquígrafo-Mecanógrafo expedido por el Ministro de Educación Nacional. ACADEMIA ACTIVA.
- SE NECESITAN CHICOS Y CHICAS para industrial textil. Retribución de convenio. Calle Herrero, 17.
- DINERO con garantía fincas. García Aznio Mayor 52, de 6 a 8 tarde.
- SE ALQUILA almacén en Barriomar. Ros Razón Tel. 2321.
- SE NECESITA chofer con carnet de 3.ª Servicios Públicos de Limpieza. Historiador Diago 6.
- PERSONAL FEMENINO Y MASCULINO hasta 28 años, bueno retribución, trabajo fácil, jornada normal o turnos, a convenir. Presentarse: C. Marqués de la Ensenada 41. Castellón.
- ALQUILO piso nuevo, moderno y cuidado detalle, junto a Avda. Casalduch. Razón: esta Admón.
- SE NECESITAN mecánicos ajustadores de 1.ª y 2.ª en Radiadores Ordóñez. Avda. Valencia, 20.
- SE ARRIENDA peluquería. Razón calle San Joaquín número 9. ALMAZORA.
- FALTA TORNERO y aprendiz en Talleres Levante. Plaza Alcázar de Toledo, 27. Castellón.
- SE ALQUILAN en sitio céntrico, 2 habitaciones planta baja, propias oficina. Razón: En esta Admón.
- SE NECESITA chofer con carnet de tercera. Razón: Joaquín Costa, 7. Teléfono, 5132.
- FALTA CONTRAMAESTRE tejares mecánicos. Presentarse en Marqués Ensenada, 8-A.
- SE TRASPASA LOCAL céntrico propio para oficina o almacén. Informes en esta Administración.
- OFREZCO habitación con dos camas. Sólo dormir. Todo confort. Razón: En esta Admón.
- DESEO socio capitalista, para fabricar cerraduras sin llave, que sabiendo la combinación puede abrirse en la oscuridad. O venta patente. Razón Jorge Juan, 3-1.º-1.ª de 1 a 4 tarde.
- VENDO FIAT Balilla, barato y en muy buen estado. Razón: Lope de Vega, 15.—Castellón.
- CABALLERO solo, desea pensión completa en casa particular que disponga de teléfono. Razón en esta Administración.
- HACE FALTA minervista. Buena retribución. Imprenta La Gavina. Alloza, 84.—Teléfono 2041.—Castellón.
- SE NECESITA CHICA con conocimientos de mecanografía y contabilidad, de 16-18 años, y aprendiz en la Mercería de Elías Prades, Colón, 20. Teléfono 2922.—Castellón.

SABADO 24 MA

DE

Entu

Se inaug

LLEGADOS

Ayer por la tar

D. Santiago Mo

ALMACEN

DE LA FESTA, LA VESPRA

Entusiasta recibimiento a la Gaiatera y representación de la Casa Valencia en Barcelona

Se inauguró el espléndido "Hostal de la Llum", con un brillante acto en honor de las Damas de Sector

LLEGAMOS de nuevo al gran comienzo de las Fiestas de la Magdalena. Hoy, con el Pregó que desde hace diez años recoge y expresa toda la grandeza de nuestra provincia, su historia y su turismo, viviremos la gran víspera de la Fiesta. "De la Festa la vespra" dice nuestro viejo refrán y podemos repetir de nuevo: Víspera gloriosa como rebosante de esperanzas y de ilusiones, realza la significado y el esplendor de la cabalgata de la proxima y preparatoria de una en la que Castellón pone alma entera.

Ya comenzó la ciudad a recibir visitantes y a disponerse para las fiestas. Esperemos que éstas sean tan felices y brillantes como Castellón merece.

LLEGADA DE LA GAYATERA Y REPRESENTACION DE LA CASA VALENCIA EN BARCELONA

Ayer por la tarde llegó a nuestra Ciudad la encantadora y bellísima Madrina de la Casa Valencia en Barcelona, señorita Natividad Bonet Vaz quien a quien acompañaban numerosos castellonenses de la colonia castellonense en la Ciudad Condal y el Directivo de aquella Casa Regional D. Aurelio Blay Montalbán.

Momentos antes de llegar el tren estaban los andenes de la estación totalmente ocupados por el público. Multitud de castellonenses, con los miembros de la Junta Central y la Banda Municipal de Música.

Al entrar el tren en agujas la Banda Municipal interpretó el pasodoble madalenero "Rollo y Canya" y estallaron los aplausos de la multitud, que se fue acercando al lugar donde había parado el vagón en que venía la Gayatera de la Casa Valencia, que fue saludada por el Secretario de la Junta Central, camarada Manuel Salvador, por la Madrina del Sector núm. 6, la simpatiquísima María José Tomás Monfort, y sus Damas de Honor.

Inmediatamente se trasladaron todos al Ayuntamiento, donde fue recibida por la Reina de las Fiestas, Srta. Conchin Torres Puya; Damas de la Ciudad y el Alcalde, camarada Eduardo Codina; Presidente de la Junta Central, camarada Alvaro Nebot, y los miembros de dicha Junta, camaradas Algueró, Puerto, Aragonés, Vicente Tárrega y otros.

Tras los saludos de rigor, el representante de la Casa Valencia en Barcelona D. Aurelio Blay Montalbán, pronunció unas palabras de gratitud por el recibimiento de que habían sido objeto y dedicó un canto a las fiestas que los castellonenses asentados en la Ciudad Condal seguirán con todo interés como han demostrado saliendo a la estación término de Barcelona para despedirles.

Luego habló el Alcalde para darles la bienvenida y destacar el amor y pasión que los castellonenses ponen en la preparación y celebración de estas fiestas, que tan hondo significado tienen. Terminó exaltando la belleza de la señorita Natividad Bonet, a la que entre aplausos impuso la banda distintivo de su representación en nuestras fiestas.

D. Aurelio Blay Montalbán entregó un precioso banderín para que sea entregado a la mejor Gayata del año actual.

Tras unos momentos de confraternización se retiraron a descansar.

SE INAUGURO EL "HOSTAL DE LA LLUM" CON UN BRILLANTE ACTO DEDICADO A LAS DAMAS DE SECTOR

Anoche se inauguró el Hostal de la Llum en un acto que se dedicaba a las Damas de los Sectores.

El local, de dimensiones aproximadas a los 60 x 40 metros ,tiene una gran capacidad. El recinto está cerrado por terciopelos granates que periódicamente se interrumpen por otros recogidos en forma de triángulo de color verde botella. Sobre estos triángulos —en número de 14— se han colocado cornucopias preciosas; debajo de ellas unos apliques con luces potentes. El techo abovedado tiene una franja azul en el centro y a lo largo, imitando las dos franjas laterales, mosáicos clásicos. Del techo penden tres monumentales arañas cuajadas de luces. El ambiente es luminoso y de singular estética. En el centro del recinto hay una pista que se eleva a unos 30 centímetros del suelo. Entrando en el grandioso salón encontramos en el primer ángulo de la izquierda el Bar y en el centro del mismo lateral la tribuna para los músicos. Alrededor de la pista hay un centenar de mesitas con cuatro sillas cada una de ellas cubiertas con multicolores tapetes de grata impresión.

Anoche estaba precioso el recinto con tanta castellonera guapa a las que acompañaban los miembros de las distintas comisiones. Y además tenía empaque y rango por las personas invitadas, entre las que figuraban las primeras autoridades con sus esposas, miembros de la Corporación municipal y de la Junta Central con sus familiares y la cordial relación de todos los presentes. La Reina de las Fiestas y sus Damas de Honor realzaron el acto con su belleza singular y simpatía extraordinaria.

A las once y media de la noche comenzó oficialmente el acto con unas palabras previas de presentación muy certeras del locutor Victor Agramunt, y seguidamente tomó la palabra el Presidente de la Junta Central, camarada Alvaro Nebot, quien dedicó elocuentes párrafos para inaugurar el local y otras de exaltación de las Damas de Sector a las que se les rendía este homenaje.

La primera parte del espectáculo corrió a cargo de la Orquesta Costa de Azahar y la segunda del grupo "Los 5 Reyes"; ambos demostraron su gran musicalidad y dominio del ritmo. En el intermedio actuó el grupo de Danzas de la Coral de Educación y Descanso, que interpretaron "Marinería" de Castellón y "Camaraes" de Vinaroz, escuchando grandes ovaciones.

Los cientos de castellonenses que anoche se reunieron en el "Hostal de la Llum" prodigaron los extraordinarios elogios que en su opinión merece este recinto y la idea de su instalación.

El Presidente del Sindicato Nacional de Transportes Gayatero Mayor del Sector núm. 9

La Comisión de la Gayata del Sector número 9 ha nombrado Gayatero Mayor al Jefe del Sindicato Nacional de Transportes y Comunicaciones, camarada Justo P. Asensio Mochales, quien acepto muy gustoso la designación y aprovechó la oportunidad para reiterar su afecto y admiración hacia nuestras tierras.

El camarada Asensio llegará mañana por la mañana a nuestra Ciudad para participar en los actos en que intervendrá la Comisión de la Gayata con sú Madrina y Corte de Honor.

Delegación Provincial Sindical

Con el fin de colaborar en el mayor esplendor de las fiestas patronales de Castellón "Fiestas de la Magdalena", esta Delegación Provincial de Sindicatos, ruega a los Empresarios encuadrados en los mismos, para que sus productores puedan tomar parte en los festejos y asistan a los diferentes actos, sean dadas las máximas facilidades, por lo que esta Delegación, una vez más, les queda muy agradecida.

El Delegado Provincial de Sindicatos.

Charla radiofónica dedicada a las fiestas de la Magdalena

Formando parte del programa semanal titulado "Hombres, hechos y tradiciones valencianas", original de Bernardo Bono y Barber, el próximo domingo, día 25, a las 11'15 de la mañana, por los micrófonos de Radio Valencia, tendrá lugar una interesante charla —la número 497, año undécimo del citado programa— que estará especialmente dedicada a los tres festejos más destacados de las famosas fiestas de la Magdalena: "El Pregó", "La romería de les Canyes" y "La Processó de les Gaiates".

Aparcamientos hoy y mañana

Al objeto de facilitar la labor de la Policía Municipal, se ruega a los propietarios de automóviles, motocicletas y demás vehículos, se abstengan de aparcar éstos, en la calle, Gobernador, Cardona Vives, Mayor, Plaza María Agustina, Sanahuja, San Félix, Enmedio, Plaza Caudillo, José Antonio y Mayor, desde las 14 horas del sábado día 24 hasta después de terminada la cabalgata del Pregó, así como el domingo desde las 16 horas hasta terminada la Procesión de penitentes y el desfile de las Gayatas, y el lunes desde las 10 hasta las 12 horas, en todo el trayecto de la cabalgata infantil.

NECROLOGICAS

D. Santiago Moya Gómez

Ayer se celebró el triste acto de conducir los restos mortales de D. Santiago Moya Gómez a su última morada. El cadáver fue encerrado en severa caja y sobre la carroza fúnebre figuraban dos coronas de flor natural, homenaje póstumo de sus familiares.

Tras la carroza fúnebre figuraba la presidencia oficial, en la que figuraban D. Antonio Cervera, Delegado Provincial de Hacienda; Rdo. D. Pedro Chamorro; Secretario Provincial de Sindicatos, camarada Deogracias Montoliu; Comisario Jefe de Policía, D. José Casado; Director del Banco Hispano Americano, D. Isidro Sanz; Director del Banco Español de Crédito, Don Gabriel Frías; Secretario del Sindicato Provincial de Cereales, D. Vicente Ulldemolins, Presidente de la Sección Social del mismo Sindicato, camarada José Roque Lopez; Presidente del Sindicato de la Alimentación, Don Elías Lozano Mir; Secretario del Grupo de Panadería, D Ramón Milla, y Presidente del Grupo Bodegas, D Enrique Gascón Mengual.

Seguía la presidencia familiar, en la que figuraban sus hijos D. Gil, D. Mariano, D. Santiago, D. Antonio y D. Esteban Moya Sánchez; hijo político D. José Castellano Cañas; nietos, Esteban y José Antonio; sobrino, D. Antonio Gómez, y D José Hernández. Tras ella figuraba un nutrido acompañamiento que rindió tributo a D. Santiago Moya.

El extinto era persona bondadosa y de sano criterio, cuyo trato satisfacía profundamente y por lo que se granjeó muchas y profundas amistades. Hombre trabajador, se dedicó siempre a un trabajo enfocado en cuantas empresas acometió y cuyo espíritu ha legado a sus sucesores. Ha fallecido a una edad avanzada, pero su óbito ha sido muy sensible para los suyos, porque siempre su consejo era de valía extraordinaria. Su fallecimiento causó en nuestra ciudad hondo sentimiento y así se demostró en el acto del entierro.

Al sentimiento general y a los muchos testimonios de pésame que han recibido sus familiares unimos el nuestro más sincero y elevamos al Cielo una oración por el eterno descanso de su alma.

D. Federico Bellido Mercé

Ayer de madrugada falleció en nuestra ciudad D. Federico Bellido Mercé, persona muy estimada en Castellón, extensamente conocido entre nosotros y que por sus virtudes y cualidades gozaba de gran prestigio. Aunque no hace mucho parecía encontrarse perfectamente bien, en pocos días su estado de salud se quebrantó seriamente, para agravarse de manera inesperada, siendo inútiles todos los esfuerzos frente a su enfermedad, y ayer se produjo el fallecimiento.

D. Federico Bellido era uno de esos hombres entregado con sencillo pero sincero fervor al cumplimiento de sus deberes con una alta y cristiana concepción de éstos. Piadoso, activo en su labor de apostolado, concienzudo en su trabajo profesional, en todos los medios en que se movía era considerado en gran manera y se ganaba por entero el afecto y el cariño de cuantos le trataron. Por ello la noticia de su grave estado fue seguida con inquietud y la del fallecimiento causó ayer general dolor en nuestra ciudad.

Ayer por la tarde se efectuó el entierro de los restos mortales.

Tras el clero de Santa María desfilaba la carroza fúnebre, en la que figuraban coronas de sus compañeros de trabajo en la Caja Central de Crédito Agrícola. Los restos del finado fueron depositados en severa caja de caoba.

Seguía la presidencia oficial, en la que figuraban el Rdo. Don Fernando Andrés; D. José Ferrandis Salvador, Presidente de la Caja Central de Crédito; D. José Pachés Mari, tesorero de la misma; D. José Rocafort Ruiz, secretario; D. Alfonso González Rubio, interventor; D. Juan del Olmo, Jefe Servicio Inspección S. O. E.; D. José Barberá Ceprián, Diputado Provincial; y D. Manuel Florit Feltrer, representación Caja de Ahorros y Monte de Piedad.

La presidencia familiar estaba integrada por su hijo D. Federico Bellido Juan; D. Francisco Campos Blasco, D. Manuel Aparici Bellido, D. José Aparici Bellido, D. Francisco Aparici Bellido, D. José de Manuel, D. Luis Castells Gimeno, D. José Martínez Pérez y D. José Albiol Chaler.

Seguía a ambas presidencias imponente acompañamiento, representación de Castellón entero, que con sentimiento rindió su último tributo al difunto y expresó su pésame a la familia, pésame al que queremos unir el nuestro muy sincero, especialmente al hijo del difunto, nuestro estimado amigo D. Federico Bellido Juan.

HOSTAL de la LLUM

PARADOR de la Junta Central de Festejos de la Magdalena

(Instalado en la Plaza del Huerto de Sogueros)

HOY, EN SESIONES DE 6'45 TARDE Y 10'45 NOCHE

¡SENSACIONAL PRESENTACION DEL

DUO DINAMICO!

CON

GIANNA QUINTI

ENRIQUE LERIN

Conjunto LOS CINCO REYES

y Orquesta ORPHEO

En los próximos días, desfilarán por el HOSTAL DE LA LLUM:

José Guardiola, Gelu, Marino Marini y su Cuarteto Italiano, Aleco Pandas, Elia Fleta y otras grandes atracciones y orquestas

ALMACENISTA

Distribuidor Exclusivo Provincial necesitamos de Aditivos y grasas inglesas "MolySLIP" utilizados en coches e industrias, con financiación de mercancías. Escribid acompañando autoinformes a Peycar, S. L. Avda. José Antonio, 55. —Madrid—13

ALA DE FIESTAS ROSALES

Todas las noches grandes atracciones y variedades en pista

Discurso del Ministro de Comercio en la reunión de la Cámara de Comercio Alemana en Madrid

(Conclusión.)

pañola, en este momento, que es una política económica prudente y realista. Y la buena disposición alemana, recogida y transmitida a través del Vicecanciller, ha producido frutos muy cuajados para nuestras relaciones y, sobre todo, en beneficio nuestro y ayuda para los que son en estos momentos nuestros objetivos económicos e internacionales.

OBJETIVOS ECONOMICOS

Dos objetivos saben ustedes lo hemos repetido muchas veces y yo especialmente— tenemos en este momento en España que nos absorben y que a veces nos impiden descender a los detalles económicos de la vida diaria. Quizá también porque esos detalles económicos de la vida diaria en el mundo económico y sobre todo en el comercial que ustedes llevan entre manos, han resultado tan facilitados últimamente que no hay esos problemas que teníamos que resolver de conciertos, durante estos últimos años. Ahora son las grandes líneas de la política económica que, dentro de una mayor libertad comercial, de una mayor facilidad para sus actividades en todos sentidos, les ofrecerán las perspectivas dentro de las cuales han de orientar su organización, la estructura de sus empresas y las actividades futuras comerciales. Ya no se trata de licencias de importación, ni de divisas, quizá se trate un poco todavía de aranceles, pero precisamente dentro de estas líneas generales de la política económica, son los aranceles, a través de los procesos de integración, los que están en juego, y ustedes saben nos ocupamos activísimamente de ellos.

Pues bien, habiendo desaparecido esos problemas de tipo administrativo, nos queda a todos los dos grandes problemas del desarrollo y de la integración, tan estrechamente unidos que no podemos resolver el uno sin la otra, ni la una sin el otro. Y de esto se ha dado perfecta cuenta el Gobierno alemán y, muy especialmente, su Ministro de Economía.

Por eso, su venida aquí, su contacto con nosotros y las demás relaciones que hemos tenido y que mantenemos continuamente directa o indirectamente, le han conducido a tratar de ayudarnos en esos dos caminos, en esos dos grandes objetivos que nosotros estamos apuntando, que él sabe que no solo van a beneficiar a nuestro país, a España, sino que ven a beneficiar al suyo y, sobre todo, a la comunidad occidental. La comunidad europea, la comunidad atlántica o toda aquella comunidad que reuna lo que son intereses comunes en el orden político, económico y espiritual.

Porque el profesor Erhard, que además de ser, como he dicho antes, un hombre muy inteligente, muy competente, muy honrado mentalmente, lo cual es una virtud, es, sobre todo, un hombre —lo ha demostrado, y yo lo he podido ver no sólo en las conversaciones que he tenido con él, sino después, siguiendo sus discursos e intervenciones en Europa —uno de los responsables de la vida económica y política europea de los que están más preocupados —y esto tiene más mérito por venir del mundo económico que parece más ajeno— más preocupado por la trascendencia no materialista de la empresa que estamos tratando de fundar en Europa. Este hombre tiene miedo, como tenemos miedo muchos, de que nos desborde lo material, de la empresa y al final podamos dar al traste por un exceso de materialismo, con el mismo material que tratamos de defender.

Y yo me regocijo de que las palabras de este hombre especialmente capacitado, encuentren siempre eco en el Gobierno alemán, y no podía menos de ocurrir así teniendo al frente como tienen, a un hombre de la talla del Canciller; y encuentran eco todos estos deseos de colaboración y ayuda a países como el nuestro que pueden aportar, que están haciendo esfuerzos por aportar, incorporando a esa tarea común, valores absolutamente necesarios en nuestra comunidad occidental.

ESPAÑA NECESITA EL DESARROLLO Y LA INTEGRACION

Y esos deseos, esas intenciones, no se han quedado en las meras palabras. Las palabras son buenas porque son el vehículo que tenemos los hombres para entendernos, para transmitirnos nuestras sensaciones, nuestros pensamientos; para crear una fe, es necesario predicar. Que las palabras entren por los oídos y creen los pensamientos y los sentimientos no basta, porque el que no obra al unísono, se limita a predicar en el desierto.

Pero en este caso el gobierno alemán ha predicado además de con las palabras con los hechos. Tratándose del caso español, hemos tenido dos manifestaciones clarísimas de cómo se han dado cuenta de que necesitamos al mismo tiempo en España el desarrollo y la integración, y cómo no podemos llegar a la integración sin el desarrollo, y cómo no podemos llegar a la integración y al desarrollo sin la ayuda del capital.

Nos ayudan con las dos cosas porque saben que han pasado los tiempos en que un país podía incorporarse a una comunidad de este tipo con una actividad muy especializada —digamos, por ejemplo, del orden agrícola— y porque es necesario contribuya a un bienestar general a través de los intercambios industriales y de otros tipos. Y a través de esa unión del desarrollo en la integración, está tratando de ayudarnos y concretamente en cada uno de los puntos también.

LA AYUDA ECONOMICA DE ALEMANIA

Hace muy pocos días se ha firmado ese convenio de ayuda económica en que se ha materializado de una forma tan magnífica aquel otro convenio de asistencia técnica que se firmó hace más tiempo. Hace muy poco tiempo el gobierno alemán ha puesto a disposición del Gobierno español doscientos millones de marcos para favorecer ese desarrollo económico, y los ha puesto de una forma que también hay que significar aquí. Los ha puesto, abriendo el camino a un nuevo modo de entender esas ayudas exteriores. Hasta este último préstamo del Gobierno alemán a España, la tendencia de todas las ayudas exteriores, salvo contadísimas excepciones de organismos internacionales, yo creo que en el caso de agencias de ayuda nacional a otros países, esto todavía no se ha dado en ningún otro caso, el gobierno alemán ha puesto a disposición esos fondos, no solo para importaciones sino para los gastos interiores de España.

Es decir cuando ha dicho voy a ayudar tales proyectos de desarrollo, señaló: los voy a ayudar, no solo para lo que se necesite importar de fuera, sino también para lo que se necesite invertir dentro, lo cual da idea no solo de buena voluntad, sino de clara comprensión, de lo ecoómico, porque de nada sirve a un país, al que le faltan medios, tener las divisas para importar si no se le dan los capitales interiores para desarrollarse, que son complementarios de las divisas, porque toda inversión tiene una parte de impulso en el exterior, pero también en el interior, y de nada sirven los medios exteriores a disposición de un país si no tiene los medios interiores para completarlos.

Visto con esa claridad, le ha llevado a decir: esos dos sistemas hidroeléctricos del Guadalhorce y del Bembezar —y aquí hay testigo de mayor excepción en el señor Sáez de Ibarra, que ha sido el artífice de éste y puede confirmar mis palabras— y constituye una demostración de cómo con una rapidez que en ningún otro sistema de ayuda se ha dado hasta ahora —pueden financiarse dentro del proyecto de desarrollo. El gobierno alemán ha dicho: de esos doscientos millones de marcos, puede destinarse la mitad a cada proyecto, y lo van a financiar inmediatamente. Pero se pide un gesto de buena voluntad al gobierno y al pueblo español para que financien un porcentaje. Es lógico se haga así, porque hay que pensar no solo en España sino en otros países también.

En el caso de España, tenemos que realizar un esfuerzo un sacrificio en cada cosa que se haga. Lo que no cuesta no vale. Pero, además, hay que crear. Se va a constituir un precedente. Hay que crear un camino en virtud del cual los demás hagan un esfuerzo, si Alemania u otros países nos van a ayudar.

Pero el hecho es que este sistema, es nuevo en la práctica internacional y la efectividad que va a demostrar va a ir haciendo entrar a otros países también por este camio. Pero el mérito de la obra, corresponde a la Alemania federal, por haber entendido esto mejor y antes que ningún otro país.

Esta es la primera cosa que debemos agradecer tan significativamente desde todos los puntos de vista que merece todo nuestro aplauso en lo que supone de comprensión, de agilidad mental y de agilidad en la ejecución. Por ahí se nos ayuda eficaz y efectivamente al desarrollo a los españoles y se nos abre el camino para que vayamos a integrarnos, con el mínimo de preocupaciones, con una Europa mucho más desarrollada que nosotros en este momento.

Y en segundo lugar, el gobierno alemán también nos está ayudando con las palabras y con los hechos a obtener esa integración que es en este momento, como saben ustedes el objetivo: la integración en sus diferentes estadios, etapas: primero asociación; y, después, una posible integración al tratado de Roma. La política oficial del gobierno y la del pueblo español, en esto como en tantas otras cosas, marcha perfectamente unida y de acuerdo.

UNA AYUDA EFICAZ

No creo que haya habido gobierno ni país en toda Europa que haya acogido nuestra petición de integración como la ha acogido el gobierno y el pueblo alemanes. Esto para nosotros representa evidentemente una ayuda eficaz llegado el momento de la gestión, de las negociaciones eventuales y del resultado de esas negociaciones; pero es en este momento para nosotros de un valor inestimable, más que el resultado último, el apoyo moral que supone saber que venido de fuera de la comunidad, encontramos nuestro introductor de embajadores, encontramos nuestro coordinador, especialmente en un pueblo como el alemán que tiene tanto peso, tantas razones para saber el por qué de las cosas que hace y el por qué apadrina.

Por eso, señor embajador, señor presidente, yo no he querido dejar de levantarme aquí para decir que mi presencia en es solo por interés, sino por gratitud. Y creo que he intentado dejarlo patente.

La mejor manera de ayudar a los que nos están ayudando, la mejor manera de dejarles en buen lugar, la mejor manera de demostrar que ese es el camino de entenderse con nosotros, es que nosotros, a nuestra vez, pongamos todo lo que esté de nuestra parte para corresponder a ello; que hagamos buen uso de los fondos que se nos confían para el desarrollo; que impulsemos ese desarrollo en lo que esté en nuestras manos exclusivamente y que nuestros problemas de la integración los enfoquemos y nos enfrentemos con ellos con una base realista, comprensiva y decidida de entrar en el juego; en un juego cuyas reglas se han ido creando, primero por los seis países, a los cuales nos queremos incorporar, después otros. Para ello no se trata exclusivamente de unas discusiones puramente arancelarias, cuando llegue el momento. No se trataría de unas discusiones puramente arancelarias en nigún caso, ni en el caso de una asociación de lo más simple. Pues, como he tenido ocasión de dejar ver, y además está en la mente de todos, un acercamiento a Europa en este momento no puede limitarse de hecho, aunque se plantee de derecho, a unas puras negociaciones, a una asociación arancelaria. En la integración se está incurso de hecho en todos los terrenos y nos encontraremos involucrados en ella, queramos o no queramos: en el campo del trabajo, ahí está ese contingente de trabajadores españoles a Alemania; en el campo del capital, ahí están esas participaciones de los capitalistas de los bancos, de las sociedades de inversión alemanas en las sociedades españolas, en el campo de la técnica, ahí están las asistencias técnicas, ahí están las ententes entre empresas alemanas y españolas cada vez mayores. Y es por ese camino por donde tenemos que avanzar más para, no estimular el comercio hispano-alemán, que tiene que desarrollarse a base de esas nuevas condiciones en las cuales la producción española se diversifica cada vez, porque no debemos limitar un volumen de comercio como el que tenemos ya —las cifras que nos acaba de recordar el presidente son de por sí bastante elocuentes— a dos o tres productos que se llevan el 65 o 75 por ciento de nuestras exportaciones, sino que ha de incrementarse a través de una corriente comercial e industrial entre los dos países.

Todo eso es lo que nosotros y ustedes tienen que ayudar a hacer en esta próxima etapa para contribuir al desarrollo, para contribuir a la integración, para sostener a los que en el campo oficial, allá en Alemania o aquí en España, estamos tratando de llevar estos objetivos a su solución final, triunfal digamos, y, finalmente, porque esta Cámara de Comercio, ustedes, en definitiva, son los titulares oficiales del comercio entre los dos países. Quiero decir que la tarea actual es, como comentaba hace un momento con su presidente, mejorar las estructuras comerciales, mejorar las organizaciones comerciales, los primeros que tenemos que mejorarlas somos los españoles; mejorar nuestras organizaciones comerciales en España, para España y para el extranjero, y, en lo que podamos, en el extranjero. Pero también los alemanes, también los comerciantes de aquel país que viven aquí, o que no viviendo comercian con España, tienen que tener presente que la competencia internacional es cada vez más fuerte y que, como decía el presidente lo que hace unos años se podía lograr con una cierta influencia o gestión administrativa, en este momento solo se consigue a través de una organización comercial fuerte, extendida y solvente.

CADA VEZ PESA MAS LA ORGANIZACION COMERCIAL

Estamos llegando a unos tiempos en los cuales las diferencias de precio y las diferencias de calidad pesan cada vez menos, y pesan cada vez más la organización comercial, los esfuerzos de servicios al cliente, la propaganda de los nombres comerciales, la presentación de los artículos, porque, en definitiva, los niveles técnicos van siendo cada vez más parecidos en todas partes y un artículo se coloca fundamentalmente por el esfuerzo comercial.

Si queremos mantener una corriente creciente comercial entre nuestros dos países tiene que ser a base de mejorar nuestras estructuras comerciales, consolidarlas y hacerlas estables, en lo posible perfecto.

Yo sé que ustedes están perfectamente orientados en este sentido y que todos estamos haciendo en cada momento lo que podemos, porque lo que no se puede hacer es eliminar el tiempo como factor del trabajo humano y las cosas requieren tiempo.

La capacidad de organización y de realización son limitables en cada uno de nosotros, pero me contento con que tengamos las ideas claras en el sentido en que tenemos que marchar.

Les hemos citado a ustedes las incógnitas fundamentales que podemos necesitar despejar en el camino para el futuro; saben ustedes a qué atenerse más o menos, sobre los niveles arancelarios próximos y saben a qué atenerse sobre los niveles arancelarios lejanos, como consecuencia de nuestra solicitud de asociación con el Mercado Común; saben ustedes también que las políticas económicas de todos los países integrados o asociados en la Comunidad Económica Europea van a ser cada vez más comunes, más uniformes. Que esta corriente no hay quien la tuerza son una demostración evidente los acuerdos de Bruselas sobre la política agrícola; como indican hasta qué punto la voluntad de uno, trabaja en Europa por la unión occidental son más fuertes que los hombres que las tendencias nacionales, que las apetencias o los sectarismos políticos o de partido, y cómo se quiera o no se quiera, se está llegando a unificar las políticas económicas en los diferentes sectores: agrícola, o el de transporte, o el social, o el monetario, o el crediticio, o el fiscal, todos. Y, por lo tanto, saben ustedes que los tiros van a ir por ahí.

Por lo demás, conocen perfectamente las tendencias españolas en el orden comercial, independientemente de arancelario. Nosotros avanzamos en el camino de la liberalización del comercio exterior. Como tantas veces he dicho, no será la última etapa; seguiremos hacia delante.

Por lo tanto, el panorama está despejado en cuanto a los pormenores de acción —digamos hablando en términos un poco matemáticos— y ya es casi exclusivamente el esfuerzo humano, el esfuerzo de cada uno de ustedes, el que tiene que resolver las papeletas que se vayan presentando sobre la marcha: especialización en sus actividades, organización comercial y, hasta donde la legislación nacional o internacional económica, acuerdos, fusiones, ententes, colaboraciones, sobre todo, para aumentar en el campo comercial también, como en todos los demás, la productividad de las organizaciones.

Y nada más, señores. Muchas gracias por su atención. Que sigan las cosas como han seguido en estos últimos tiempos creo que es todo lo más que podemos pedir en estos momentos."

El Ministro de Comercio fue largamente aplaudido al finalizar su discurso.—Cifra.

a su camioneta... póngale un MATACÁS
el motor DIESEL
que le garantiza:
más economía
más potencia
más rendimiento
250 talleres autorizados en toda España
DISTRIBUIDOR OFICIAL
JOSE CARBAJOSA DIEGO
Conde Altea, 60 - Tel. 271140
VALENCIA
Dep. Pub. MATACAS

CINE SAN PABLO
Hoy, continúa desde 7 tarde
SUSPIROS DE ESPAÑA
por Miguel Ligero
y
LOS COSACOS
Por Lion Barrimore Jr
(Tolerado menores)

Taurinas

Mañana comienza la gran semana taurina de la Magdalena

Hoy comienzan las fiestas. La ciudad está engalanada como morena en día de bodas. Las calles ofrecen ese aspecto tan particular de las poblaciones en vísperas de grandes acontecimientos. Y este año uno de los indudables atractivos que tienen nuestras fiestas son la corrida y novilladas que se celebrarán dentro de la semana que mañana comienza.

Todos los festejos taurinos han despertado interés extraordinario. Porque hay ocasiones en que la empresa puede estar más acertada en alguno de ellos, pero es que en esta ocasión no se da la circunstancia. En las taquillas donde —sin hipérbole— se forman colas para adquirir las localidades, se expenden localidades por igual para todas las funciones. Son varios días los que se ha dado el mismo espectáculo ante las rejas. Y por ello se ha batido el record de los últimos años al venderse en un porcentaje muy superior a lo previsto y a lo que era habitual. Y no hay mejor índice que éste para calibrar el interés que despierta un cartel.

Mañana Jaime Ostos al mundonoroso. Curro Romero el estilista y Santiago Martín "El Viti" (tres toreros de la categoría especial), se las cimentarán con los hermosos ejemplares que ha enviado el señor Conde de la Corte. No hay que decir cuantas garantías ofrece la combinación. Y también con cuánta ilusión con cuánto entusiasmo, ha correspondido el público al acierto de la empresa.

Pero es que el lunes tenemos al ídolo de las multitudes, a Manuel Benítez "El Cordobés" a José María Montilla, torero seguro, elegante y clásico y a Rufino Milián, que hace el toreo de maravilla con un temple envidiable. Y para ellos se ha traído una novillada limpia, lustrosa, bien puesta de carnes y cabeza, que les permitirá lucirse al máximo.

En estos dos festejos podemos asegurar, dado el interés del público y la marcha que lleva la venta de localidades, que se llenará hasta las banderas y que por tanto se habrá de habilitar el tejadillo para acoger a los que les disguste estar apretados.

La novillada del día 1 de abril tampoco es grano de anís porque tenemos a un torero de vanguardia, al novilero Efraín Girón que está situado en los linderos del doctorado, al malagueño Antonio Medina que es de los que este año alcanzarán lo que ya en la temporada pasada estuvo a punto de alcanzar, un primerísimo lugar porque su arte bien lo merece. Y tampoco en esta combinación falta ese estilo de toreo que tiene muchos admiradores: el torero tremendista. Para ello figura "El Terremoto de Málaga" que es capaz de provocar la arrancada de sus enemigos a cabezazos. Esta terna se las entenderá con seis hermosos ejemplares de la prestigiosa ganadería de D. José Luis Osborne, de Puerto de Santa María.

Pero ahora, lo inmediato es la corrida. Seis toros grandes, de peso, con una cabeza aparatosa y un poderío que salta a la vista, y tres matadores que están en la primera fila saltarán al ruedo para darnos, sin duda alguna, una gran tarde de toros.

Así lo esperan los aficionados y por ello se van a volcar en los tendidos dispuestos a pasar unas horas de disfrute, una tarde de las que perduran en el recuerdo.

APARECIO EL NUMERO EXTRAORDINARIO DE "AFICION", BOLETIN DEL CLUB TAURINO DE NUESTRA CIUDAD

Ayer salió el Boletín del Club Taurino "Afición", en un número extraordinario con motivo del X Aniversario de su fundación y también coincidiendo con las fiestas de la Magdalena. En su formato tradicional, con una portada a todo color en la que se recoge un lance de capa, [illegible] un sumario interesantísimo en el que Manuel Fauró escribe [illegible] un comentario al cartel de fiestas; D. José Mulet, presidente del Club, unas sabrosas "Cuentas claras"; D. Manuel Lozano Sevilla [illegible] dice que "La Fiesta no [illegible] decadencia"; nuestro [illegible] Gonzalo Puerto comenta [illegible] "Vela estampa ciudadana"; [illegible] co Gali aporta un original [illegible] tario que titula "Toreros [illegible] ángeles?"; Joaquín Castellón comenta "Las bodas de diamante [illegible] Plaza de Toros"; y Emilio [illegible] escribe un verso dedicado a la figura de Rufino Milián.

En las páginas especiales y en lugar destacadísimo se reproduce la efigie de la bellísima y encantadora Reina de las Fiestas Conchita Torres Puya; luego también se incorpora el texto del programa oficial y otros datos de interés, como son los toreros [illegible] por el Club hasta el momento actual y otra estadística de los matadores de toros que más corridas han toreado cada año en lo que va de siglo. No falta tampoco una sabrosa página de humor y [illegible] centrales de reportajes [illegible] de los actos celebrados [illegible] vo del X Aniversario de la fundación de este prestigioso [illegible] vo Club.

PLAZA DE TOROS DE CASTELLON
Empresa y organización: AGUILAR
FERIA Y FIESTAS DE LA MAGDALENA
Mañana DOMINGO
MONUMENTAL CORRIDA
Toros del Conde de la Corte de Zafra (Badajoz)
ESPADAS:
JAIME OSTOS, CURRO ROMERO y SANTIAGO MARTIN EL VITI

Próximo lunes
EXTRAORDINARIA NOVILLADA
Novillos TOROS de «Cerroalto»
(Hermanos Cembrano)
de la Bazagona (Cáceres)
ESPADAS:
José María MONTILLA
Manuel Benítez EL CORDOBES
y Rufino MILIAN

Día 1 de Abril, Domingo
ENORME NOVILLADA
Novillos TOROS
de D. José Luis Osborne
del Puerto de Santa María (Cádiz)
ESPADAS:
Efraín GIRON
Antonio MEDINA
y TERREMOTO DE MALAGA

Día 27, de Marzo, Martes
Exclusivas SOLIVA, presenta su extraordinario y famoso espectáculo
CARRUSEL 1962

Día 29 de Marzo, Jueves
Exclusivas JUMILLANO
presenta su gran espectáculo
GALAS DE ARTE

Los matadores de toros se disputarán el VII TROFEO MAGDALENA, otorgado por el Club Taurino de Castellón; igualmente se adjudicará una DIVISA DE PLATA al ganadero que presente el toro o novillo más bravo de la Feria

Todos los espectáculos empezarán a las CUATRO Y MEDIA de la tarde

VENTA DE LOCALIDADES: Se despachan localidades para todas o cada una de las corridas, en las taquillas de la Plaza, de DIEZ a UNA de la mañana y de TRES a OCHO de la tarde

VIDA deportiva

Se aplaza la firma de Osterreicher por el Turín

MADRID, 23. — Esta noche el delegado de fútbol del Real Madrid, Emil Osterreicher, firmará contrato con el Turín F. C., por un período de tres años, cedido por el Real Madrid al club italiano.

Percibirá la cantidad de seis millones de pesetas, dos millones por año —un piso en la ciudad de Turín y un "chalet" en la ciudad de San Remo, que serán abonados también por el club italiano.

La firma del contrato se realizara en presencia de directivos del Real Madrid y el presidente del Turín, señor Filippone que se encuentra desde ayer en la capital de España.— Alfil.

SE APLAZA LA FIRMA

MADRID, 23.— Ha sido aplazado el acto de firma del contrato para la cesión del Delegado de Fútbol del Real Madrid, Emil Osterreicher, al Turín C. F., por haber tenido que salir urgentemente por vía aérea a Nueva York el presidente del club italiano, Sr. Filippone.

Turín no se ha llegado a un acuerdo definitivo sobre el importe de la cesión.— Alfil.

1. CATEGORIA REGIONAL

El domingo, Benicarló - Catarroja

Después de la hazaña del Benicarló al puntuar en Burjasot, los ánimos ante este encuentro están muy levantados y se espera que la ocasión será de gala cuando salgan los equipos al terreno el próximo domingo.

El Benicarló en marcha ascendente está procurando zafarse de los últimos lugares, y de momento parece que lo ha conseguido, no debe deslumbrarse por el reciente sprint, pues quedan [illegible] y seis de ellos en casa, jugando por visitar. Denia, Olimpico, Burriana, Villarreal [illegible]. Estos equipos pueden [illegible] sorpresa y si así fuera [illegible] el peligro.

[illegible] seguimos opinando [illegible] Benicarló puede puntuar [illegible] Olla, Benaguacil y quizás [illegible] terrenos, con lo cual [illegible] mos por situarlo al final [illegible] con cero negativos. [illegible] es atrevido, pero factible [illegible] realizarse y estamos convencidos de que la plantilla del [illegible] intentará, y... lo conseguirá.

Mientras esperamos que ruede [illegible] que vaya el aficionado [illegible] cábalas de este adelanto [illegible] de liga. Los equipos que [illegible] estar el Benicarló son el [illegible], Godella, Benaguacil, [illegible] y el Masanasa (saquen [illegible]). Mientras, les saludo.— L. PALANQUES.

Con buena preparación y moral de triunfo el Castellón se desplazará mañana a Pego a conseguir la victoria

A pesar de las vísperas de las grandes fiestas madaleneras, el Castellón sigue su plan de entrenamientos con la misma ilusión que si de principio de temporada se tratara. Y es que el encuentro con el Pego se presenta de verdadero campeonato, como se dice ahora. Natural por el hecho de jugárselo todo en este partido: la clasificación y el interés económico y deportivo del próximo partido que ha de celebrarse el próximo miércoles con el Alcoyano, valedero quizá para el segundo puesto definitivo, muy a pesar de lo que faltará por jugar a ambos.

Por lo que respecta al estado de los jugadores, nada desagradable se puede anunciar, ya que disfrutan todos de inmejorable estado físico que les permitirá encontrarse a disposición del entrenador cualquiera que sea la formación que desee efectuar.

En lo que respecta a alineaciones nada se puede adelantar, ya que también el preparador albinegro desea conocer de cerca los acontecimientos de Pego para decidirse por unos u otros jugadores, siempre buscando el mayor rendimiento de la composición, garantía de un éxito muy necesario en este partido.

DIEGO, EN CASTELLON

El interior Diego, tan desafortunado esta temporada, se encuentra ya en nuestra ciudad convaleciente de la última intervención sufrida. Todo parece indicar que esta va a ser la última y que el muchacho podrá darle a la pelota en tiempo no muy lejano, que bien podría ser —si los acontecimientos se desarrollan como se espera—, en la liguilla de subcampeones.

¿EQUIPO ARBITRAL NEUTRAL?

Sin que podamos asegurar nada por parte nuestra sinó mas bien a título de rumor, vamos a decirles que ayer se hablaba en círculos bien informados de que el Castellón había pedido para el partido con el Pego equipo arbitral de allende nuestra región, de Cataluña para ser más concretos.

Y hasta mañana que trataremos de informarles de la expedición albinegra que se desplaazrá a Pego.— J. T. V.

Apoteósico recibimiento al Valencia

VALENCIA, 23. — El equipo del Valencia ha sido objeto de un apoteósico recibimiento a su regreso de Barcelona, después de su viaje a Milán, donde eliminó al Inter. Varios millares de aficionados esperaban al equipo en los andenes de la estación del Norte. Una banda de música interpretó "Valencia" y otras composiciones y se dispararon numerosas traças al hacer su entrada el convoy en la estación.

Los jugadores fueron llevados a hombros por los aficionados siendo objeto de especial atención el brasileño Chicao, autor del primer gol en Milán. — Alfil.

Campeonato de Segunda Categoría Regional

Para mañana y correspondiente al Grupo Norte están señalados los siguientes partidos:

Ribarroja-Manises
Vallbonense-Moncada
Cheste-Alcora
Cuart de Poblet-Malvarrosa
Cuevas-Colmena
Castalia-Segorbe.

El partido más emocionante de esta jornada se jugará en el Estadio entre el Castalia y el Segorbe, dos equipos empatados con nueve puntos y con un positivo cada uno, y en segunda posición ya que el primer clasificado es el Cuevas de Utiel, con trece puntos y cinco positivos. El vencedor seguirá ocupando el segundo lugar de la clasificación. Este partido se presenta muy igualado, aunque confiamos en el equipo castellonense, que no se tendrá que descuidar lo más mínimo si quiere salir triunfante en un encuentro de vital importancia para poder conseguir el ascenso anhelado.

El otro equipo castellonense, el Alcora, se desplazará a Cheste en donde muy bien podría conseguir algún positivo.

TERCERA CATEGORIA REGIONAL

Correspondiente al grupo primero, los partidos señalados para mañana son:

Villavieja-Condal
San José-Santiago
Fornás-Santa Bárbara
Recreativo-San Marcelino

Mañana dará comienzo la segunda vuelta de este torneo correspondiéndole al Recreativo Guardia de Franco jugar frente al San Marcelino, en el Estadio Castalia. El equipo castellonense el pasado lunes consiguió en el Puerto de Sagunto, frente al Fornás, un positivo, ya que logró un valioso empate a tres goles con el conjunto porteño. Mañana tendrán que ganar los del Recreativo si quieren seguir ostentando ese primer lugar en la clasificación.

El Villavieja, imbatido, recibirá al Condal, de Villarreal, en un partido vital para ambos conjuntos, los cuales se encuentran en inmejorables condiciones, para ocupar la cabeza de la clasificación al menor descuido del Recreativo Guardia de Franco, o con tal de que el Villavieja gane los dos partidos pendientes, en cuyo caso este equipo quedaría como líder en este grupo primero de la Tercera Categoría Regional.— FEDE.

El martes, gran partido entre los veteranos del Valencia y del Castellón

Para el martes tenemos en el Estadio Castalia un gran partido a cargo de los veteranos del Valencia y del Castellón. Entre los primeros se anuncia la participación de Mundo, Amadeo, Monzó, Asensi, Pasieguito, Puchades, Pizá, Giraldós, Mena y otros no menos famosos, y entre los castellonenses están preparados Pérez, Santacatalina, Sergio, Pérez Payá, Basilio, Soria y otros muchos. Por ello el encuentro tiene extraordinario interés y ha de constituir una exhibición de fútbol de clase, pues lo están practicando siempre estos veteranos destacados que mantienen su forma y su estilo tan admirados por el público.

El encuentro tiene además la circunstancia de ser a beneficio del Hogar del Deportista, que tan activa labor está desarrollando entre nosotros y a través del cual han de recibir apoyo los deportes de aficionados en Castellón.

No hay duda pues de que una cosa unida a la otra harán que este partido del martes por la tarde en el Estadio cuente con la entusiasta asistencia del público, que indudablemente gozará de una gran tarde de fútbol.

Campeonato Regional Juvenil-Torneo de Campeones

Mañana se jugarán los siguientes partidos correspondientes a los cuartos de final, segunda vuelta:

San Miguel-CASTELLON (0-3)
Olímpico-Valencia A (0-6)
Levante-Gandía (2-1)
Valencia B-Burjasot (1-1)

El Castellón se desplazará a Catarroja, en donde de no confiarse sus jugadores pueden regresar con la eliminatoria resuelta. Los juveniles del Castellón están optimistas y dispuestos a resolver favorablemente este segundo partido, lo que les proporcionaría jugar la semifinal frente al Valencia A, ya que no creemos puedan los del Olímpico, en su terreno de La Murta, remontar esa media docena de goles que el Valencia le hizo encajar en el primer partido.

Los del Olímpico se pueden contar ya como eliminados. Su equipo dista bastante al de la pasada temporada en la que proporcionó al conjunto de la Selección Regional Juvenil tres firmes puntales: Sancho, defensa central; Amorós, volante, y Terol, delantero, cuyo jugador pertenece actualmente al Valencia A. Por el contrario esta temporada no ha jugado en la selección regional ningún jugador del juvenil setabense.

El Levante también parece tener asegurada su participación en la semifinal, ya que el pasado domingo logró derrotar en su campo al Gandía por 1-2.

Y el Valencia B, es de esperar elimine al Burjasot después de su empate a un tanto en el Basot, el pasado domingo.

Los siguientes partidos correspondientes a la semifinal muy bien podrían ser jugados por el Castellón-Valencia A, y el Levante-Valencia B, aunque los partidos que proporcionen a tales semifinalistas aún se tendrán que jugar mañana, y a lo mejor surge la sorpresa Esperemos que así ocurra e impere lo que parece más lógico. En ello los castellonenses tienen la palabra. ¡Animo y a por la eliminatoria!— FEDE.

TIRO DE PICHON

Tiradas extraordinarias organizadas por el Círculo de San Huberto

Dan comienzo el próximo lunes las tiradas ertraordinarias de pichón a caja que con motivo de la Feria y Fiestas de la Magdalena organiza como todos los años el Círculo de Cazadores "San Huberto".

Tienen ya arraigo estas tiradas entre la afición y aunque este año, por circunstancias normales debidas a la coincidencia de las federativas de Valencia, se ve esta Sociedad, obligada a un programa fraccionado en cuanto a fechas, en dos partes, tirándose lunes de la Magdalena y sábado y domingo de la misma semana. Esto, no obstante creemos no ha de influir gran cosa en la asistencia numerosa de tiradores, ya que empiezan a tener historia algunas de las Copas que se disputan, como por ejemplo, la del Casino Antiguo, el Campeonato de Castellón y el Gran Premio de Castellón-Premio Magdalena 1962.

Así es que, con un motivo u otro, tanto el lunes como el sábado y domingo próximos, hay alicientes suficientes para satisfacer al más exigente tirador o espectador.

Y ya que hablamos del lunes, hablemos de la Copa del Casino Antiguo, que en unión de la Copa Armería Diana se pondrán en disputa dicho día. La Copa Armería Diana, a tres pichones, un cero en handicap, romperá el fuego de la Semana Cinegética para hacer paladar a la Copa del Casino Antiguo que se tirará a continuación a cinco pichones, un cero y tres distancias, con doce premios fijos. Ya tiene de por sí bastantes alicientes esta Copa y a la lista de sus anteriores ganadores, señores Roig Mova, Marín Buck, Pellicer Tárrega, etc., querrán añadirse los tiradores que la disputen para figurar en el palmarés de este Trofeo reservado a los tiradores de la provincia y corresponder así, a la certeza de esta señorial entidad que desde el primer momento está unida a nosotros y a Castellón para dar auge y esplendor a nuestras tradicionales Fiestas de la Magdalena y la iniciativa del que fue su presidente el Excmo. Sr. Barón de Benicasim, D. Francisco León Font de Mora, ha sido secundada por los sucesivos presidentes señores Alloza Benayto y García Arquimbau, que esperamos para entrega del Trofeo al que resulte vencedor para poder testimoniarle con un aplauso nuestra consideración y afecto.

De las restantes Copas informaremos más adelante.

PROGRAMA DE FIESTAS

HOY

A las 12 horas, anuncio oficial de Fiestas con fuegos aéreos.

A la misma hora, ACTO DE CARIDAD en los Sectores.

A las 12'15 horas, inauguración de la Exposición "ZURBARAN".

A las 12'30 horas, inauguración de la exposición "REPORTAJE GRAFICO DE CASTELLON Y SU PROVINCIA", de D. Fernando Oliva, en los bajos de la Caja de Ahorros y Monte de Piedad.

A las 13 horas, inauguración de la Feria y Parque de Atracciones.

A la misma hora, pasacalle por la Banda de Cornetas de la Región Aérea de Levante.

A las 16 horas, CABALGATA DEL "PREGO".

A las 19 horas, homenaje a la Representación Provincial, ofrecida por la Excma. Diputación Provincial en los salones del Ayuntamiento.

A las 20 horas, "FESTA DE POBLE" en la Plaza Mayor, con la actuación de las rondallas y danzas que participan en el "Pregó".

A la misma hora, tradicional volteo de la campana "María".

Alas 24 horas, CASTILLO DE FUEGOS ARTIFICIALES en la Avenida del Rey D. Jaime, por la viuda de Caballer, de Moncada.

MAÑANA

¡¡MADALENA FESTA PLENA!!

Al amanecer, la campana "Vicente" anunciará la solemnidad del día.

A continuación, gran "Despertá".

A las 7'30 horas, reparto de cañas y cintas a los romeros, en distintos lugares de la Plaza Mayor.

A las 8'30 horas, ROMERIA DE "LE CANYES" que presidida por el Clero, Junta Central, Autoridades y Corporación Municipal, se trasladará al Ermitorio de la Magdalena, donde a su llegada se oficiará la Santa Misa.

A la llegada, suelta de palomas mensajeras.

Demostración aérea en la Magdalena, por avionetas de los Aero Clubs de Pedpignan, Beziers, Barcelona, Valencia y Castellón, y exhibición acrobática por el Aero Club de Castellón.

A las 12 horas, CONCURSO DE "COLLAS", al pie del Ermitorio y reparto de rollos a los romeros.

A las 16'30 horas, GRAN CORRIDA DE TOROS de la ganadería del Conde la Corte, para JAIME OSTOS, CURRO ROMERO y SANTIAGO MARTIN "EL VITI".

A las 20 horas, regreso de la Romería, PROCESION DE PENITENTES Y DESFILE DE GAYATAS.

A las 24 horas, CASTILLO DE FUEGOS ARTIFICIALES en la Avenida del Rey D. Jaime, por D. Luis Bronchú, de Godella.

Uno de los grandes éxitos del Parador "HOSTAL DE LA LLUM", es que a través de él, la Junta Central de Festejos de la Magdalena, puede ofrecer al público de Castellón y al de toda la provincia, la oportunidad de aplaudir personalmente a figuras tan notables y tan famosas como ésta del DUO DINAMICO, que debuta esta tarde con su aureola de una atracción irresistible para muchos públicos y su auténtica realidad de actuaciones en el cine, la televisión, la radio, los discos...

Estamos seguros de que, Manolo y Ramón, que han conseguido el Trofeo Magdalena 1962, repartirán alegría, ritmos modernos y extraordinaria simpatía para todos los asistentes al HOSTAL DE LA LLUM.

Actividades del Estadio Castalia

SEMANA DE FIESTAS MAGDALENERAS

DOMINGO DIA 25 DE MARZO DE 1962

FUTBOL. —A las 11. —Guardia de Franco—San Marcelino.

A las 5. —Castalia—Segorbe F. C.

LUNES DIA 26 DE MARZO

FUTBOL. —A las 8'30. —Encuentro entre Selecciones SEAT.

A las 10. —Juvenil—Trébol (Comité Juvenil de F. de J.)

A las 4. —Peña Marín—Tello.

A las 5'15. —Industrias Carnicer—Castalia.

MARTES DIA 27 DE MARZO

FUTBOL. —A las 4'30. —Club Veteranos de Valencia—Agrupación Veteranos Club Deportivo Castellón.

MIERCOLES DIA 28 DE MARZO

FUTBOL. —A las 4'30. —Club Deportivo Castellón contra Club Alcoyano C. F.

JUEVES DIA 29 DE MARZO

FUTBOL. —A las 5. —Castalia C. F. contra Club Deportivo Burriana.

SABADO DIA 31 DE MARZO

ATLETISMO. —A las 4 tarde Campeonatos de Atletismo entre el Castalia O. J. E. de nuestra ciudad y el Valencia Club Fútbol, organizado por la Federación Castellonense de Atletismo y por la Delegación del Frente de Juventudes.

DOMINGO DIA 1 DE ABRIL

ATLETISMO. —Competición interna de Atletismo a celebrar por el Colegio el Pilar de Valencia.

Círculo de Cazadores «San Huberto»

Gran concurso de tiro de pichón a caja

TROFEO "CASINO ANTIGUO"

Dotado con 6.000 pesetas

LUNES DIA 26

A las diez treinta de la mañana

"Copa Armería Diana"

A continuación:

"TROFEO CASINO ANTIGUO" (Copa Plata de Ley)

5 pichones, un cero excluye.

SALA DE FIESTAS SAVOY

HOY SABADO — A LAS 7 TARDE

SELECTO BAILE

que «LA VOZ DE CASTELLON» dedica a todos los componentes del «PREGO»

A LAS 11 NOCHE

"LA VOZ DE CASTELLON" ofrece un

GRAN BAILE MADALENERO

CON INTERESANTES ATRACCIONES

ORQUESTAS: PORTOLES Y FLORIDA

—oOo—

COMO EN AÑOS ANTERIORES, TODAS LAS SEÑORITAS Y CABALLEROS QUE VAYAN ATAVIADOS CON EL TIPICO TRAJE CASTELLONERO, TENDRAN ENTRADA LIBRE

(AUTORIZADO MAYORES)

TEATRO PRINCIPAL

—oOo—

Feria y Fiestas de la Magdalena

HOY SABADO — 7'30 tarde y 11 noche

Gran Compañía de Revistas

Antonia Garisa

Mary Begoña

Con la vedette francesa

MARINA BURNHAMP

y los primeros actores

TITO MEDRANO y TOMAS MARTIN CAO

—oOo—

ESTRENO de la graciosísima revista

EL HIJO DE ANASTASIA

EL EXITO COMICO DEL AÑO

LA COMPAÑIA DE LAS MAS BELLAS MODELOS Y VICETIPLES!!

—oOo—

AUTORIZADO MAYORES DE 18 AÑOS

CARTELERA PARA HOY - Empresa Esyde, S. L.

SAGOYA: "El Demonio, la carne y el perdón". AM.

REX: "Los Cañones de Navarone". AM.

RIALTO: "Alemania: Zona Este" y "Sinitrio". TM.

ROMEA: "A sangre fría" y "El Caballero de los cien rostros". AM.

GOYA: "De espaldas a la Puerta" y "Siempre te quise", (Tabarin). AM.

CAPITOLIO: "La Casa del Terror" y "El Hombre de las Pistolas de Oro". AM.

OESTE: "Rebelión en la Granja" y "Un marido en apuros". AM.

camiones AUSTIN-SAVA

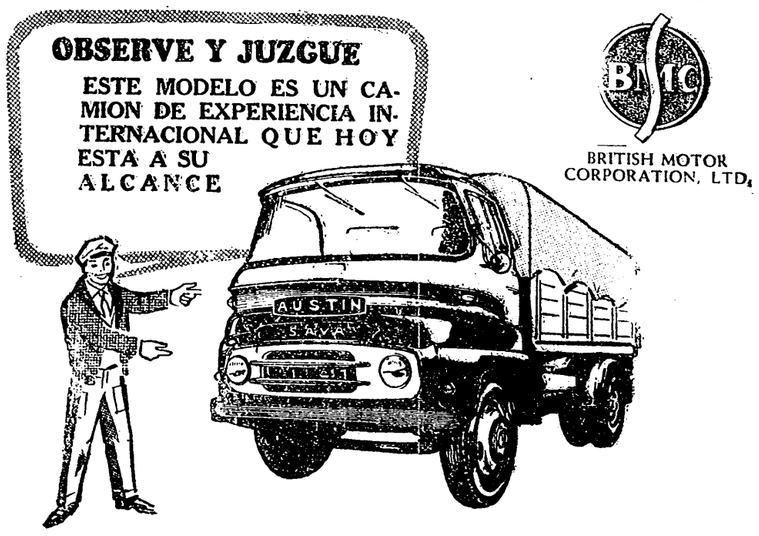

BMC — BRITISH MOTOR CORPORATION, LTD.

Precio 378.000 ptas.

5,5 toneladas-carga útil-107 HP. CON O SIN REDUCTORA 7 neumáticos, 8,25 × 20

Entregas inmediatas

Pago en 36 meses

Distribuidor para España:

Finanzauto, S.A.

GENERAL ARANDA, 30 — CASTELLON

...Y EN TODA ESPAÑA

Reunión previa del Consejo Comarcal de la Plana, en Burriana

En la Casa Sindical de Burriana tuvo lugar ayer la reunion preparatoria del Consejo Comarcal de la Plana. Fue presidida por el Delegado Provincial de Sindicatos y Presidente Adjunto del Consejo Económico Provincial, camarada Arturo Cebrián y Amar de la Torre, a quien acompañaban el Secretario Provincial de Sindicatos y Vicepresidente del Consejo, camarada Deogracias Montoliu, el Vicesecretario de Ordenación Económica y Secretario General del Consejo, camarada Francisco Villalba, el Delegado Sindical Comarcal de Burriana, los Sres. Alcalde de Burriana, Onda, Almenara y Bechi y el camarada Vicente Petit, economista del Gabinete Tecnico.

Tras unas palabras de orientación del Presidente Adjunto del Consejo se abrió amplio debate en el que se expusieron los principales problemas economicos de esta Comarca de La Plana, considerándose la necesidad de una mayor unidad y especialización en el Comercio de agrios a fin de poder hacer frente a la cada dia mayor competencia en los mercados extranjeros, así como la conveniencia del mayor aprovechamiento de las aguas para evitar que éstas lleguen al mar sin antes haber sido suficientemente aprovechadas.

Las Ponencias a tratar quedaron estructuradas de la forma siguiente:

PONENCIA NUM. 1. — "Aprovechamiento del rio Mijares. — (Pantanos de Maria Cristina, Alcora, Onda y Montanejos).

Presidente: D. Emilio Feltrer. — Vocales: D. Antonio Llopis de Brugada, D. Antonio Guinot Bonet, D. Francisco Moreno Nácher, D. Joaquin Marti Olucha, D. Vicente Moles Herrero, D. Juan José Franch, D. José Navarro Arambul, Secretario. — D. José Fuster Esteve.

PONENCIA NUM. 2. — "Industrialización y Comercialización de Agrios".

Presidente. — D. Luis Sanz Cabrera, Vicepresidente. — D. Bautista Rios, Vocales. — D. José Navarro Arambul, D. Pascual Parra Pérez, D. Manuel Franch Ferrandis, D. Pedro Balaguer, D. Francisco Guinot Royo, D. Juan Monlleó Badenes, D. Juan Félix Urios, D. Salvador Boix Monreal, Secretario. — D. Manuel Castell Gimeno.

PONENCIA NUM. 3. — "Colonización".

Presidente. — D. Alejandro Reig, Vocales. — D. Blas Lengua Canós, D. Blas Alvaro Portolés, D. Manuel Franch Franch, (Presidente Grupo Colonización de Nules), D. Gil Maria Campos Canes, Secretario. — D. Vicente Font Garcia.

PONENCIA NUM. 4. — "Servicios.

A cargo del Gabinete Técnico, siendo vocales todos los Delegados Locales de la Comarca.

Ponencias éstas que serán tratadas (D.m.) por las Comisiones de Trabajo del Consejo Comarcal en los días del 9 al 12 del próximo mes de mayo, para que en forma de Conclusiones se eleven al Consejo Económico Sindical que tendrá lugar una vez finalizado aquel.

Por los Delegados de Burriana y Villarreal así como por el Alcalde de Burriana, se propuso la creación de una Escuela de Capataces Agricolas que prepare a nuestros labradores para la modalidad del cultivo en regadío, considerandose que podría estudiarse dentro de la Ponencia "SERVICIOS".

La técnica alemana en los campos españoles

MOTOCULTOR Hakoretta

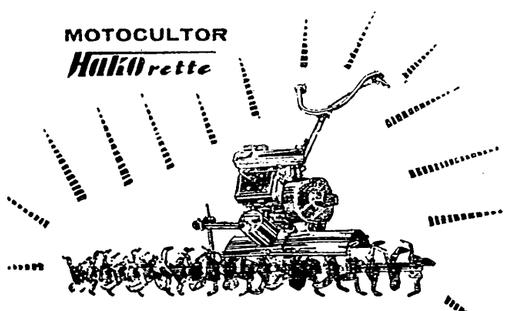

Hakoretta El motocultor que hace el trabajo de diez hombres

con solo 1 litro de gasolina o petróleo a la hora !...

En cualquier terreno
En cultivos delicados.
En terrenos de árboles frutales. Con fresa variable de 20 a 210 cms.
Arado reversible patentado, y segadora de 140 cms. de anchura y con remolque que le permite transportar 500 kilos.

Medalla de Plata del Ministerio de Agricultura Alemán

Pida una demostración hoy mismo e informese de las ventajas de precio y de servicio de Hakoretta en:

CONCESIONARIO MOTOCULTOR HAKORETTE
Barcelona - M.I.A.S.A. - P.ª Turull, 1 - Tel. 24 3207
CASTELLON DE LA PLANA – Miguel Vivas Pl. Tetuán 13
Tel. 3249

HAK-104

IMPRESIONES Y COTIZACIONES DE BOLSA

MADRID, 23. — La Bolsa ha registrado hoy cambios más fuertes, si bien las diferencias han sido suaves dentro de una tónica de normalidad. Buen negocio. Sigue muy firme el sector bancario y en general se recuperan el eléctrico y todos los demás. Las alzas más destacadas han sido 10 enteros Agullas 8 Hispanes; 5 Ponferrada; 3, Ibérico y Alto Hornos, y 7, Española. Sil y explosivos.

El cierre quedó muy firme. — Cifra.

Cotizaciones

FONDOS PUBLICOS

4% Interior, 90; 4% Exterior, 104 —1; 4% Amortizable 1949, 105'25 +0'25; 1951, 105; 1952, 106'25 +0'25; 1953, 106; 3'5% 1951, 100'25; Cédulas Inversiones, 105 +0'50; Reconstrucción Nacional, 107 +0'25; RENFE, 106; Ayuntamiento de Madrid 1956, 96; Cédulas Hipotecarias, Serie A, 89'50; Serie B, 89'25 —0'50; Exentas, 4%, 100; Cédulas Locales con lotes, 106'25 +0'25; Pref., 110'25.

Se cotizaron hoy 114 valores de dividendo, de los que subieron 75, bajaron 9 y repitieron cambio 30.

RENTA FIJA INDUSTRIAL

Electra Madrid, segunda, 90; H. Cantábrica, tercera, 85 +1; H. Española, segunda, 98; tercera, 99 +1; cuarta, 97; quinta, 94 —1; sexta, 102; séptima, 102; decima, 101; duodécima, 103; decimotercera, 102; decimocuarta, 113 +1; decimosexta, 106 —1'50; Bonos Fenosa, primera, 112; segunda, 112 +2; tercera, 129 +4; Iberduero, tercera 119; cuarta, 107; Mengemor, 88; Saltos Alberche 5%, 80; 6%, 92; Saltos Nansa, B, 92'50; Saltos Sil, A, 91 +1; B, 92; C, 93 +1; Sevillana, decimotercera, 101 +1; decimocuarta, 101; Bonos, primera, 115; segunda, 150'25 +2'25; tercera, 111 +1; U. E. Madrileña, primera, 100 +1; Cristalería Española, 79'50; Duro Felguera, primera, 93; segunda 93; tercera, 95'25; Explosivos, tercera, 99; Mat. y Construcciones, segunda, 93; Telefónica, 100; Sniace, 93; Auxiliar Ferrocarriles, 86; Española Petróleos Bonos 111; Aluminio Ibérico, 96

ACCIONES

Banco Central, 951 +2; Español Crédito, 96'0; Hispano Americano, 567 +5; Ibérico, 310 +5; Mercantil, 320 +2; Popular Español, 65 +10; Nuevas, 620 +10; Rural y Mediterráneo, 208 +1; Ercos, 166; La Ibero, 251; Electra Viesgo, 250 +2; Reunidas Zaragoza, 174'75 +5'75; Nuevas, 169 +4; Leonesas, 205 —2; Fecsa, Grandes 251 +4; Pequeñas, 284'50 +3'50; Fenosa 225 +2; H. Cantábrico, 212 —1; Nuevas, 107; Novísimas, 198; H. Cataluña, 210 —2; H. Chorro, 190 +0'50; H. Galicia, 435 +10; H. Española, 363 +7; 6'5%, 348 +8; Novísimas, 340 +6; Iberduero, 402'50; Nuevas, 394 +1; Novísimas, 395 +2; H. Moncabril, 152; Nuevas 139 +2; Saltos Nansa, 162 +1; Saltos Sil, 270 +7; Sevillana, 226'75 +2'25; Nuevas, 215 +3; U. E. Madrileña, 246 +1; 6'5%, 233 +1; Nuevas, 226 +1; Novísimas 225 +2; Aguila, 670 +10; Azucarera, 226 +4; Ebro, 558 +8; Cementos Cinca, 129; Portland Valderribas, 422; Ladrillos, 193 +1; Hidro Civil, 110; General Española, 66; Dragados, 306 +5; Encinar de los Reyes, 43 —1; Cantábria, 101; Nuevas, 210; Vallehermoso, 180 +6; Bami, 107 +1; Celsa, Pequeñas, 110; Hispana, Preferentes, 102 +1'50; Metropolitana, 167 +2; Menfis, 90 +1; Rubau, 175 +5; Urbis, 98 +1; Vacesa, 130; Urb. Metropolitana 515; I. Valenciana, 139 +4; Irsa, 139 +2; Vamosa, 121; Minas Rif, 550 +10; Duro Felguera, 208 +2; Duindes, 106 +1; Ponferrada, 885 +5; Campsa, 199 +0'50; Nuevas, 199 +2; Tabacalera, 237; Construcción Naval, 162 +2; Nuevas, 136; Isleña Marítima, 140 +1; Trasatlántica, Pref., 73 +1; Naval Levante, 147 +1; Papeleras Reunidas, 160; Cros, 490 +5; Dow Quimica, 324 +4; Energías Aragonesas, 266 +2; Penicilina, 236 +1;

Buen negocio en la sesión de ayer

Explosivos 371 +7; Nuevas, 351 +7; Hidronitro 161'50 +2'50; Químicas Canarias 266 —4; Española Petróleos 582 +2; Proquinsa, 205; Resinera, 234 —1; Unión y Fénix, 16.000; Altos Hornos, 248 +3; Nuevas, 229 +3; Seat, 253; Aux. Ferrocarriles, 249 —2; Española del Zinc, 168'50 +0'50; Manf. M. Madrileñas, 50'25 —0'75; Nuevas, 55 +1; Mat. y Construcciones, 144'75 +1'75; Santa Bárbara, 139 +3; Santa Ana, A, 103 +1'50; Marconi, 113; Telefónica, 229 +2'50; Caltasa, 96; Fefasa, 130'50 +0'50; Sniace, 333 +3; Metro, 188; B. Wilcox 398 —2; Sice, 135 — Cifra.

MERCADO SOSTENIDO

BARCELONA, 23. — Mercado sostenido el registrado hoy en la Bolsa de Barcelona, especialmente en el corro de acciones, donde el dinero se ha mostrado bastante contenido y las operaciones han sido cuantiosas. Hubo pequeñas diferencias en menos y otras con signos positivos especialmente en valores locales y de arbitraje. El resto se mantuvo con tendencia a una pequeña alza

En Fondos Públicos hubo más operaciones que días pasados, manteniéndose los cambios. En Obligaciones Industriales poco negocio y escasa variación en los cambios de los valores. — Cifra.

NUEVOS IMPULSOS A LA CONTRATACION

BILBAO, 23. — La aparición de nuevas disponibilidades, además de absorber el papel existente, ha dado a la contratación nuevos impulsos de mejoría que determinaron interesantes plus valías, siendo las más destacadas los bancos Hispano y Guipuzcoano, con 15 enteros; Explosivos con 7 y Sefanitro con 6. Al cierre seguía la actividad. — Cifra.

Maite Martinez, que actua estos días en las salas madrileñas, realizará próximamente una jira por España

La bellísima cantante castellonense Maite Martinez, descubierta y triunfadora a través de los grandes concursos organizados por Reloj Roice - Relojería J. Cinto, continúa su racha de triunfales actuaciones en importantes salas madrileñas, en las que su voz y su belleza están conquistando al público de manera arrabatadora. Esta es la causa de que en estos días de fiestas de la Magdalena, Maite Martinez no pueda encontrarse entre nosotros ni deleitarnos en Castellón con su exquisita belleza y la maravilla de su arte

La gentil estrella de la canción, apenas termine las actuaciones contratadas en las salas madrileñas que se disputan, va a emprender una importante y prolongada jira por distintas capitales españolas, en salas y locales que esperan ilusionadamente la actuación de esta notable y deslumbrante artista castellonense, a la que con verdadera ilusión espera también el público de nuestra ciudad

En Ginebra se habla fuerte

(VIENE DE LA PRIMERA PAG.)

aceptar la inspección cuando lo hizo así en ocasión anterior".

"El problema no puede centrarse en cuestión de espionaje —dijo— puesto que las propuestas inspecciones occidentales en territorio soviético se refieren solamente a una veintava parte de un uno por ciento, o sea, a una de 2.000 partes del territorio ruso por año. Lo movimientos de inspección estarían estrictamente limitados y los controles aéreos serían vigilados por los rusos.

El secreario de Estado norteamericano terminó diciendo que la "pura fe" no es garantía suficiente para la efectividad de la prohibición de las pruebas. "Los Estados Unidos —dijo— no piden a nadie que se fíen de su palabra sobre lo que podrá ocurrir en su propio territorio y ciertamente, no confía en la palabra de los soviets, sobre lo que acaecerá allí".

INTRANQUILIZANTE PERSPECTIVA

Además de Rusk intervinieron el secretario británico Lord Home y el ministro del Exterior de Nigeria, Jaja Wachuku.

El tono anormalmente duro del discurso de Rusk refleja la opinión del secretario norteamericano de que Rusia ha acudido a esta ciudad sin intención de realizar algún progreso en lo que a las explosivas cuestiones de la guerra fría que ponen en peligro la precaria paz actual.

En lo que se refiere a Berlín, el criterio general de la conferencia es que Rusk, Gromyko y Home abandonarán la ciudad la próxima semana en medio de un peligroso e intranquilizante punto muerto.

Sin embargo la conferencia seguirá hata el primero de junio intentando nuevos esfuerzos para hallar un acuerdo.

DESAFIO BRITANICO

Lord Home ha desafiado a Rusia —que afirma que todas las pruebas pueden ser detectadas— a que permita al Occidente analizar los instrumentos detectores rusos en pro de la causa internacional de prohibición de pruebas nucleares.

Hay una auténtica dificultad en distinguir una explosión nuclear y un terremoto —dijo el ministro británico—. Nuestro asesoramiento científico es que los aparatos de que disponemos no son aún lo suficientemente perfectos para cumplir estas funciones con certeza. Si los instrumentos soviéticos pueden hacerlo así, yo ruego al ministro ruso nos permita el uso de ellos. Lo hemos pedido varias veces, pero se nos ha negado. Quisiera pedir, una vez más, al señor Gromyko, tomase en consideración este asunto y nos preste los instrumentos rusos".

Formuló este "último llamamiento" a Rusia para que firme un tratado de prohibición que es tan vital para el mundo, añadiendo que "si pudiéramos hacerlo así, los tratados podrían ser acordados en una semana, teniendo en cuenta que estamos dispuestos a aceptar los nueve puntos de desacuerdo".

El ministro inglés respondió así a unas palabras de Gromyko en las que reiteró sus acusaciones de que las propuestas occidentales para una inspección internacional constituían un pretexto para cometer actos de espionaje.

Poco después de la intervención de Lord Home, éste salió, vía aérea, hacia Londres. — Efe.

GROMIKO REPITE LO DE SIEMPRE

Después intervino en la sesión de la conferencia Gromyko, quien repitió sus ya conocidas declaraciones de que las pruebas norteamericanas previstas para el próximo mes constituyen "un acto de agresión" que supondrá un paso atrás en lo que se refiere a detener la carrera de armamentos nucleares.

Con el habitual cinismo ruso, Gromyko negó que existiera una moratoria en el pasado otoño y dijo que las pruebas rusas fueron reacción de los anteriores experimentos occidentales.

También renovó su conocida cantinela de que las propuestas occidentales para una inspección sobre prohibición sería simplemente un espionaje internacional bajo cama de un control internacional.

La conferencia acordó que toda la cuestión de las pruebas nucleares fueran transferidas a la sesión extraoficial de la tarde. — Efe.

LORD HOME EN LONDRES

LONDRES, 23. — Lord Home ha llegado procedente de Ginebra, de vista de un de semana, durante la cual informará a MacMillán sobre el progreso de las negociaciones en la conferencia del desarme. — Efe.

LA SUBCOMISION NUCLEAR VOLVERA A REUNIRSE

GINEBRA, 23. — Refiriéndose a la conferencia de desarme, el Secretario de Estado norteamericano, Dean Rusk, ha manifestado a los periodistas: "Descarto poder decir que se han realizado progresos en los primeros días de esta conferencia. Realmente, no ha habido muchos, sin embargo, hemos estado cambiando impresiones".

La sesión no oficial de la conferencia ha durado cerca de tres horas. Sir Michael Vright, de Gran Bretaña, ha dicho al salir de la misma, que la subcomisión sobre prohibición de pruebas nucleares se reunirá otra vez después de la sesión plenaria del próximo lunes.

Joseph Godber, presidente de la delegación británica, contestó a los periodistas que le habían preguntado si se habían realizado progresos: "Es difícil hablar de progresos, pero mucha gente que no comprende la complejidad de los problemas que estamos tratando, ya empieza a darse cuenta de las dificultdes con que tropezamos".

El representante de la delegación soviética, Semyon Tsarapkin, contestó a la misma pregunta de la siguiente forma: "Todavía no hemos hecho progresos. Sólo hemos cambiado puntos de vista".

Adam Rapacki, ministro polaco de Asuntos Exteriores manifestó a los periodistas: "Ha habido algunos progresos al acercarse las posiciones".

La subcomisión nuclear está integrada por Gran Bretaña, Estados Unidos y la Unión Soviética, por se cree que será aumentada con la inclusión de otros pocos países no atómicos que están representados en la conferencia de desarme, afirman esta noche fuentes autorizadas.

Estas fuentes añaden que en la sesión no oficial de hoy se ha pedido a los co-presidentes de Estados Unidos y la Unión Soviética que se reunan durante el fin de semana para ponerse de acuerdo sobre quienes podrían ser los miembros adicionales. — Efe.

Pilar P. de Rivera...

VIENE DE LA PRIMERA PAG.)

rante los dos últimos años y a continuación pronunciaron discursos el Gobernador y Jefe Provincial del Movimiento Sr. Moscardó Guzmán y el Presidente de la Diputación Sr. Lagarde quien ofreció a la S. F. en la persona de su Delegada Nacional la Medalla de Oro y le impuso la insignia entre grandes aplausos de la concurrencia.

Pilar Primo de Rivera dio las gracias en emocionadas palabras y el acto terminó con el "Cara al Sol".

Más tarde, en el patio de la Enfermería fueron depositadas las cinco rosas simbólicas al pie de la cruz que señala el lugar donde cayó José Antonio y, finalmente, Pilar, con las autoridades y jerarquías que la acompañaban visitó la última celda que ocupó el Fundador de la Falange y otras dependencias del edificio. A mediodía se celebró un agasajo ofrecido por la Diputación a la Delegada Nacional.

Esta tarde comenzarán las sesiones de trabajo del Consejo Provincial en una residencia sindical de las proximidades de esta ciudad.— Cifra.

LA APELACION DE EICHMANN

JERUSALEN, 23. — Adolf Eichmann ha iniciado hoy el segundo día de su apelación contra la sentencia de muerte que le fue impuesta por el asesinato en masa de judíos durante la segunda guerra mundial.

El excoronel de las S. S. entró en la cabina de cristal a las nueve de la mañana, inmediatamente, fijó sus ojos en su abogado alemán Dr. Robert Servatius.

El abogado comenzó su intervención considerando nulas todas las pruebas presentadas en el proceso del pasado verano que concluyó con la sentencia de muerte en contra de Eichmann.

Servatius negó que Eichmann fuera responsable de la deportación de judíos húngaros al campo de concentración de Kistarcsa y expresó sus dudas respecto de algunos testigos que hablaron de las actividades de Eichmann durante el proceso.

"La falta de responsabilidad del acusado —dijo Servatius— queda clara en el memorándum enviado por el acusado su abogado Dr. Bresauer, a fines de marzo y en el que no se menciona en ningún momento al acusado".

Citó después varios documentos que, según dijo, el tribunal no había prestado la suficiente atención y en lo que se rechaza que Eichmann "tuviera una estrategia para perseguir a los judíos húngaros.

Explicando el por qué Eichmann había sido objeto de tantas acusaciones, Servatius dijo que "la creencia general era la de que había muerto. Nadie esperaba que volviera a aparecer, y ahora se quiere hacer de él un símbolo".

TEATRO CINE SINDICAL

Hoy, 7 tarde y 10 noche

Sensacional éxito de la extraordinaria película

MAS RAPIDO QUE EL VIENTO

Por Robert Taylor, Julie London, John Cassavetes

(Autorizado mayores)

Se compran para siempre

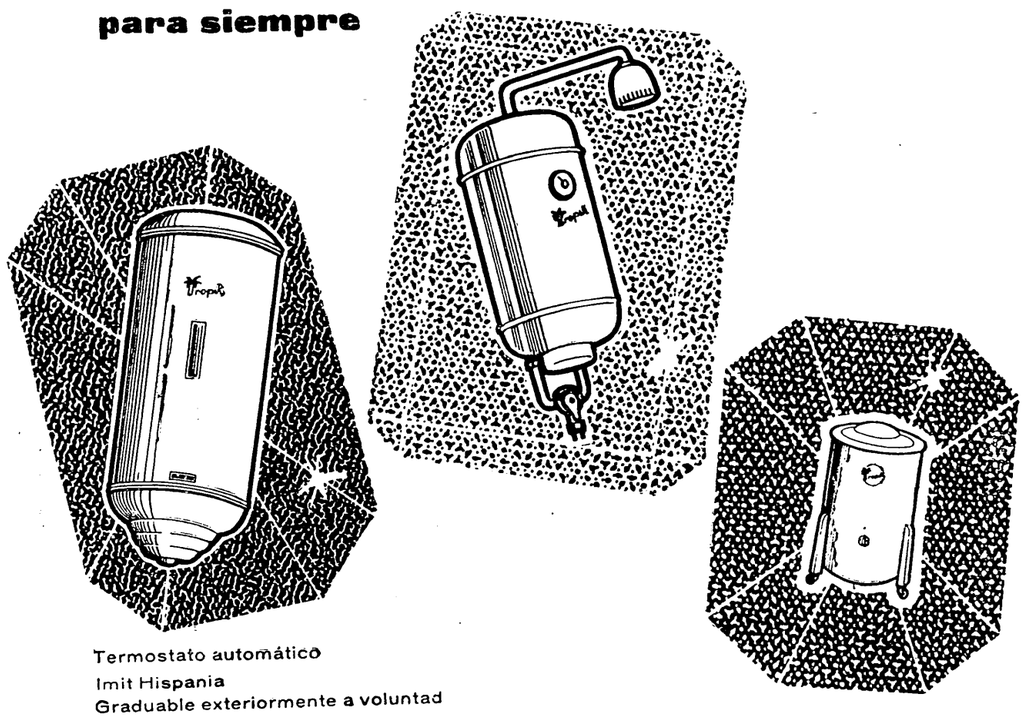

Termostato automático
Imit Hispania
Graduable exteriormente a voluntad

Tropik

Al adquirir un termo, una lavadora o un calentador para la ducha, elija TROPIK. Durante años se alegrará del acierto.

Francia ataca a la O. A. S. con aviones...

(VIENE DE LA PRIMERA PAG.)

de uniforme— escaparon. — Efe.

MAS AGITACION

ARGEL, 23. — Nuevos pasquines de la OAS han aparecido esta mañana en las calles de Argel. Uno de ellos lleva el dibujo de una granada de mano y las palabras: ¿Por quién tocan las campanas? Por la gendarmería".

Grupos de jóvenes han invadido esta mañana el centro de la ciudad mientras proferían gritos contra el Gobierno y hacían gestos de amenaza contra los helicópteros que, a baja altura, volaban sobre Argel lanzando octavillas de propaganda de "Paz en Argelia" y cese el fuego". — Efe.

ATAQUES DE LA OAS EN PARIS

PARIS, 23. — La OAS realizó hoy esporádicos ataques, los últimos, según las autoridades, pueden ser el preludio de una nueva ofensiva terrorista en Francia.

Un centinela del Ejército francés fue hallado muerto en una instalación de radio militar cerca de Dijon. En Perpiñán una carga de plástico hizo explosión y causó daños importantes en un establecimiento. El propietario había regresado hace tres meses de Argelia. En Burdeos estalló otro plástico que produjo daños en un bar propiedad de un musulmán argelino. Cerca de Versalles la explosión de varios plásticos derribó tres postes telefónicos sobre la línea férrea. — Efe.

AVIONES A REACCION CONTRA LA O.A.S.

ARGEL, 23. — Aviones a reacción han ametrallado con sus armas de a bordo el barrio de la OAS que forma el barrio europeo de Bab-el-Uad, mientras que los carros blindados de la gendarmería se internaban en el centro del distrito.

Por tierra, militar francesa, informa que cuarenta soldados habían sido puestos fuera combate hacia las 15'00 hora española en el barrio de Bab-el-Uad. Las expresadas fuentes no han revelado si se ha registrado muertos.

En otra parte de Argel se escuchaban nuevamente el fragor que producían las explosiones de granadas de mano y el fuego de pistola y ametrallado en Bab-el-Uad después de la tregua de treinta minutos.

Esta mañana la tarde, una columna de carros blindados avanzaba lentamente hacia el centro del suburbio europeo; los carros hacían fuego a intervalos con la ametralladora pesada que llevaban montada en la torreta.

Los hombres de la OAS, parapetados en las ventanas, balcones, chimeneas y tejados, hostilizaban a la columna en marcha con granadas de mano y fuego de pistola y metralleta, mientras los proyectiles de las ametralladoras de los autos blindados salpicaban de impactos los muros de las casas.

Columnas de humo y polvo se han elevado desde las calles en que tiene lugar el combate; aceras y calzadas aparecen cubiertas de cristales de las vidrieras y ventanas rotas por el tiroteo. El humo procedía de algunos coches incendiados y el polvo de los trozos de pared que se han desprendido por la acción de las balas y las granadas.

Cuando uno de los carros fue inutilizado por las granadas de los activistas "ultras", justo en el centro de la barriada de Bab-el-Uad, los aparatos caza-reactores evolucionaban haciendo círculos concéntricos sobre el lugar, disparando sus ametralladoras como intimidación.

A las 17'25 (hora española), los aviones picaron sobre los tejados haciendo fuego sobre los activistas de la OAS que disparaban contra la gendarmería atrincherados en las ventanas y tras las chimeneas. Veinticinco minutos más tarde, miembros de la OAS hicieron fuego de ametralladora contra los tres reactores 102 que picaban sobre los tejados; pero ninguno de los aviones fue derribado ni siquiera tocado por los proyectiles.

A la hora de transmitir esta noticia, el tiroteo se había intensificado en el distrito de Bab-el-Uad: las explosiones de granadas de mano se entremezclaban con las descargas de fusilería, los disparos aislados de los franco-tiradores europeos y el tableteo de las ametralladoras. Los coches-ambulancias iban y venían al barrio transportando víctimas a los hospitales.

BLOQUEO DE UN BARRIO OBRERO EUROPEO EN ARGEL

Todos los accesos al barrio obrero europeo de Bab-el-Uad han sido bloqueados por fuerzas militares y de gendarmería, registrándose, piso por piso, varios edificios del mismo, mientras que los coches blindados tenían encanonadas las ventanas de los mismos.

Un oficial francés que dirigía la operación dirigiéndose a los periodistas que presenciaban el suceso, les dijo, airadamente: "Estos muchachos que han sido muertos eran nuestros. Ustedes insinúan a menudo que nosotros simpatizamos con la "OAS". Verán ustedes ahora que no pensamos así de ellos".

Cientos de personas han sido detenidas en dicho barrio y algunas han sido arrestadas para que presten declaración.

Por otra parte, otros tres musulmanes fueron muertos a tiros, a primera hora de la tarde, y otros seis resultaron heridos por disparos de activistas de la "OAS". En otras barriadas de Argel resultaron heridos con arma corta tres musulmanes más.

AMENAZAS DE MUERTE CONTRA LOS NORTEAMERICANOS

Todos los norteamericanos residentes en Argel han sido advertidos de que o abandonan Argel antes de las ocho de la tarde o serán atacados sin piedad.

Este ultimátum lo firma el "movimiento popular argelino" (MPA) grupo musulmán derechista, opuesto al "FLN" y la acción parece estar motivada por el mensaje de felicitación enviado a Ben Jedda por el presidente Kennedy. La amenaza ha sido enviada al consul general norteamericano.

En la actualidad residen unos 250 súbditos norteamericanos en Argel, de ellos 20 periodistas que informan a los lectores de su país de los acontecimientos argelinos.

EN UNA SEMANA, MAS DE UN CENTENAR DE MUERTES

Según dicen funcionarios franceses mas de un centenar de musulmanes resultaron muertos en la lucha, en la población y alrededores de Saint-Denis du Sig, Argelia occidental, entre rebeldes argelinos y fuerzas auxiliares francesas o "harkis", desde el pasado fin de semana.

Ayer se produjeron en la misma ciudad nuevos incidentes pero todavía se carecen de noticias sobre los mismos.

SOLEMNE LLAMAMIENTO A LA RECONCILIACION

PARIS, 23. — La asamblea de Cardenales y Arzobispos de Francia ha dirigido a la nacion "un solemne llamamiento a la union y a la reconciliación".

"Mientras los gritos de odio y de violencia resuenan aún y se cometen delitos abdominales —dice el llamamiento— sólo queremos que palabras de humanidad, de perdón, sean escuchadas". Pide ayuda para los refugiados de Argelia y termina diciendo que se debe tener valor para superar los tristes recuerdos del pasado, rechazar la tentación de cometer violencias y pensar en volver, todos juntos, "hacia un futuro de amor común por nuestra patria". — Efe.

REFUERZOS POLICIALES

Doscientos diez agentes especiales de la policía han salido hoy, por vía aérea, para Argel, donde reforzarán a las fuerzas de seguridad.

EN ORAN NO ANDAN BIEN LAS COSAS

PARIS, 23. — Un avión comercial "Caravelle" que salió para Orán no pudo aterrizar y regresó a Marsella.

La compañía propietaria del avión dice que cuando el "Caravelle" se aproximaba a Orán la torre de control del aeropuerto le negó el permiso para aterrizar. — Efe.

SE GENERALIZA EL COMBATE

ARGEL, 23. — Un violento combate callejero se ha generalizado en el suburbio obrero y europeo de Bab-el-Uad. También se ha oído un nutrido fuego, que parecía ser de armas cortas y fusilería, por la parte del distrito de Frais Vallón, que se alza sobre una colina que domina Bab-el-Uad. Este arrabal está habitado por árabes. Algunas chozas de este arrabal arden envueltas en llamas.

TOQUE DE QUEDA EN ARGEL

La policía ha impuesto un toque de queda en Argel desde las 9 de la noche hasta las 5 de la madrugada "a causa de las operaciones militares que se están llevando a cabo".

En el barrio de Bab-el-Uad, el toque de queda durará "hasta nueva orden".

"Los habitantes no deben permanecer cerca de las ventanas de las casas ni en las terrazas", señala el comunicado de la policía.

Después de una dura lucha a tiros, un destacamento de soldados y un comando de la OAS dieron por finalizada la lucha, se reunieron y se abrazaron, bebiéndose varias botellas de cerveza.

A las 9'35, cinco minutos después de haber iniciado el toque de queda, comenzó a dejarse oír un terrible tiroteo en la Rue Michelet, en el centro de Argel.

IMPORTANTE ROBO

La policía indica que la cantidad robada en el banco de Argelia por un comando de la OAS es mayor de la que se creía en un principio. Asciende a 23.500.000 nuevos francos.

Los asaltantes no se llevaron lingotes de oro.

Se trata del segundo robo en importancia que se ha realizado en el mundo, y el mayor por el número y cuantía de billetes de banco robados.

BUQUES FRANCESES A BONA

BONA, 23. — Varios buques de la flota francesa, entre los que se encuentran el crucero "Colbert" y el portaviones "Lafayete", han arribado al puerto de esta ciudad hoy.

DE GAULLE: MANO DURA

PARIS, 23. — El general De Gaulle ha manifestado hoy en una reunión del gabinete francés que el gobierno debe reprimir fuertemente la insurrección armada en Argelia, según ha manifestado un portavoz oficial.

El presidente informó a sus ministros que la cuestión capital que ellos tenían que resolver era la de aplastar la insurrección por todos los medios al alcance del gobierno y "reprimirla sin piedad".

CARTA DE DE GAULLE A DEBRE

El general De Gaulle, en una carta dirigida al primer ministro, Michel Debré, ha ordenado que se haga todo lo que sea preciso para evitar el terrorismo en Argel y Orán, así como que se castigue a los terroristas.

REUNION DEL GOBIERNO FRANCES

PARIS, 23. — En la reunion del gobierno francés, celebrada hoy bajo la presidencia de De Gaulle, el ministro de asuntos argelinos, Joxe, ha manifestado al presidente y a sus compañeros de gabinete que, aparte de la situación de violencia en Argel y Orán, el resto de Argelia está en calma.

TERRIBLE BALANCE

TUNEZ, 24. — Más de quinientos musulmanes, incluidos hombres, mujeres y niños, han sido muertos por la OAS desde que se inició el alto el fuego el pasado lunes en Argelia, ha declarado esta noche el servicio de prensa argelino.

DOS REUNIONES DEL GPA

RABAT, 23. — Los 12 miembros del gobierno provisional argelino se dirigirán mañana a Uxda para visitar a las tropas insurgentes estacionadas en la parte marroquí de la frontera con Argelia, señalan fuentes argelinas.

El gobierno provisional ha celebrado en esta capital dos reuniones durante el día de hoy, y se cree que ha discutido sobre los tratados de alto el fuego concertados con Francia. — Efe.

LLAMAMIENTO DE JOXE

PARIS, 24. — Louis Joxe, ministro para asuntos argelinos, ha hecho un llamamiento a los europeos por radio y televisión esta noche para "un acto de buena voluntad" en Argelia con el fin de construir un nuevo estado argelino. —

Cinco grados bajo cero en Soria

SORIA, 23. — Los dos días más fríos del año en Soria son estos dos que transcurren dentro ya de la primavera. Hoy se registró una mínima de cinco bajo cero y máxima de cuatro sobre cero, a las tres de la tarde.

FUERTE VIENTO SOBRE ARRECIFE DE LANZAROTE

ARRECIFE DE LANZAROTE, 23.— Se ha recrudecido el fuerte temporal de viento que llegó a alcanzar 72 kms. por hora. El aeropuerto continua cerrado. — Cifra.

BOLETIN METEOROLOGICO

MADRID, 23.— EL TIEMPO.— INFORMACION GENERAL. — Durante el día de hoy se han registrado precipitaciones en Levante, La Mancha y Litoral cantábrico. Las máximas cantidades de lluvia se han registrado en Alcantarilla (Murcia), con 14 litros por metro cuadrado, seguida de Valencia, con 12, Ciudad Real con 8 y CASTELLON con 3. En el resto las cantidades registradas han sido exiguas. En el centro, Andalucía y meseta norte ha habido nubosidad variable.

TIEMPO PROBABLE.— Continuará el régimen de inestabilidad en Levante, con riesgo de chubascos, nubosidad de estancamiento en la costa cantábrica y mejoría en el resto, con predominio de vientos del nordeste y descenso de la temperatura.

EXTREMAS DE ESPAÑA. — Las temperaturas extremas de España han correspondido a Málaga con 19 grados y a Soria, con 5 grados bajo cero.— Cifra.

Frondizi...

(VIENE DE LA PRIMERA PAG.)

de Edimburgo, han motivado una serie de rumores y conjeturas no confirmados, sobre la posibilidad de un golpe de estado militar.

Rumores que circulan en Buenos Aires señalan que los jefes del ejército, marina y fuerzas aéreas, se reunen en la capital y que otros oficiales se reunen en otras ciudades, tales como Mar del Plata, Puerto Belgrano y Río Santiago.

Pero no se ha podido conseguir de momento, confirmación oficial en torno a tales rumores.

Cuando el Presidente Frondizi abandonó el banquete ofrecido en honor del Príncipe Felipe, inmediatamente después de haber dirigido la palabra, para dar la bienvenida al ilustre visitante, se dijo que Frondizi se había trasladado, directamente, a su residencia oficial. Más tarde se pudo confirmar que no había acudido a la Casa Rosada.

Se supo luego que los ministros del Aire, Marina y Tierra se habían entrevistado, pero nada se ha sabido sobre lo tratado en su conferencia secreta.

Mientras tanto, la huelga de 24 horas, convocada por los sindicatos peronistas, comenzó a la medianoche, quedando paralizada la industria de la ciudad, pero sin demasiado efecto en el resto del país.

Un funcionario del Ministerio de Defensa declaró a la prensa que los rumores sobre un supuesto golpe de estado, de carácter militar, constituyen "una falsa alarma".— Efe.

ARAMBURU, MEDIADOR

El gobierno argentino ha llamado hoy al héroe nacional extenienente general Pedro Aramburu, para que actue de mediador en la crisis política.

Mientras tanto, la huelga general anti-gobierno, declarada en todo el país durante 24 horas, parece que no ha tenido demasiado efecto. Los movimientos huelguísticos, ignorados por dos tercios de los trabajadores sindicados argentinos, parece que ha sido algo más efectiva en el sector industrial de Buenos Aires y en los suburbios del sur y del oeste.

Un hombre, ejecutado en la silla eléctrica, en Chicago

CHICAGO, 23.— Vicent Ciucci, tendero acusado de haber dado muerte a su esposa y tres hijos, ha sido ejecutado hoy en la silla eléctrica.

Ciucci, que contaba 35 años de edad murió a las 7'08, hora española.

El ejecutado logró que su pena fuese aplazada en 12 ocasiones, desde que fue condenado, hace ocho años, por haber dado muerte a su esposa e hijos.— Efe.

Entierro del general Dávila...

(VIENE DE LA PRIMERA PAG.)

de Madrid, Conde de Mayalde; Presidente de la Diputación, Marqués de la Valdavia; Conde de Casa Loja; ex ministro D. Joaquín Bau; todos los generales con mando en la plaza de Madrid; comisiones numerosísimas de los ejércitos de Tierra, Mar y Aire; Subsecretario de Trabajo, D. Cristóbal Gracia, que representaba al Ministro de su Departamento; Subsecretario de Agricultura, señor Pardo Canalís; Mesa de las Cortes; Presidentes de los distintos tribunales; Rector de la Universidad de Madrid; Gobernadores Civil y Militar, otras representaciones y un enorme gentío.

La comitiva fúnebre se dirigió a la iglesia de Covadonga en la plaza de Roma, donde se detuvo para que el clero parroquial entonara un responso, terminado el cual, desfilaron ante los restos mortales del Marqués de Dávila los ministros y personalidades que habían figurado en el entierro.

Después, el féretro fue trasladado desde el coche estufa a un furgón, que emprendió seguidamente viaje a Burgos, donde, en el panteón familiar, recibirán los restos mortales del Teniente General Dávila, cristiana sepultura. — Cifra.

SEPULTURA EN BURGOS

BURGOS, 23. — Los restos mortales del teniente general D. Fidel Dávila Arrondo han recibido cristiana sepultura en el cementerio de San José, de esta capital. El acto del sepelio ha constituido una sentida manifestación de duelo y por expreso deseo del finado el cadáver no le fueron rendidos honores militares de ordenanza.

A las cuatro y media de la tarde, en una ambulancia de sanidad militar, llegó el cadáver del teniente general Dávila, procedente de Madrid. En otros coches llegaron los hijos y nietos del finado con otros miembros de su familia, el alcalde de Burgos señor Martín Cobos y el presidente de la Diputación burgalesa señor Dancausa. Frente al hospital provincial esperaban el capitán general de la VI región militar, teniente general D. Camilo Menéndez Tolosa; el Arzobispo Doctor Pérez Platero; el Obispo Auxiliar Doctor Mansilla; el Director General de la Guardia Civil, teniente General Alcubilla; el Capitán General de la Región Aérea Atlántica teniente general Fernández Longoria; las Corporaciones Provincial y Municipal en pleno, Cabildo de la Catedral y demás primeras autoridades de Burgos, representaciones, personalidades y numerosísimo público que se había congregado en todos los alrededores. El féretro fue trasladado a una carroza fúnebre y el clero capitular, presidido por el Dean y Vicario de la Diocesis, Monseñor Díez y Díez, entonó el "Liberame Domine" y otras preces, organizándose seguidamente la comitiva fúnebre. Sobre el ataud figuraban, con la bandera de España, la gorra y el sable del teniente general Dávila.

En la comitiva, abría marcha un furgón con numerosísimas coronas; seguía la carroza fúnebre con los restos mortales; iba a continuación el Clero Capitular con la Cruz Alzada, la capilla de Música de la Catedral y la Escolanía. Detrás iba la presidencia de honor, formada por el Capitán General de la Región, teniente general Menéndez Tolosa, que ostentaba la representación de S. E. el Jefe del Estado Generalísimo Franco y acompañado por el Jefe de su Estado Mayor y un Ayudante de Campo, escoltados por los maceros del Ayuntamiento. Seguidamente iban las Corporaciones Municipal y Provincial. En la presidencia familiar figuraban los hijos del finado: D. Valentín, D. Fidel, D. Manuel y D. Ignacio; su hermano político, D. Ramón Dorda, el Arzobispo y el Obispo Auxiliar. En otra presidencia oficial figuraban el teniente general Alcubilla; teniente general Fernández Longoria; Presidente de la Diputación y de la Audiencia; Gobernador Militar y demás primeras autoridades.

Numerosísimo público se unió al cortejo que por la calle de San Pablo, puente del mismo nombre y El Espolón, se dirigió hasta la Plaza de San Fernando y ante la puerta del Sarmental de la Catedral, se despidió el duelo. El clero capitular entonó varios responsos y a continuación, las autoridades, representaciones y público desfilaron ante los miembros de la familia del teniente general Dávila. A continuación se reanudó la marcha y el cadáver del general Dávila Arrondo recibió cristiana sepultura en el Cementerio de San José. — Cifra.

Cultivadores de maíz — Para conseguir **precocidad, abundancia y calidad,** en secano y en regadío

ABONAD CON

SUPERFOSFATO DE CAL

El amigo de los **maíces híbridos.**

CRONICAS Y CRONISTAS

Callejón sin salida en la reunión ginebrina

Rusk acusa a Rusia de torpedear la conferencia

J. ASTUDILLO desde **GINEBRA**

"LA conferencia de los diecisiete ha entrado en un callejón sin salida", dije en mi crónica de ayer. La situación no se ha modificado en la última sesión plenaria de la segunda semana de reuniones en que el debate general quedó clausurado con el único orador inscrito en el orden del día, y el violento diálogo entre Rusk y Gromyko. El Secretario de Estado norteamericano acusó rotundamente a la URSS del decidido propósito de torpedear la labor de la conferencia para poder proseguir con cierta justificación sus experiencias nucleares. Lanzo, dijo, un último llamamiento a la delegación soviética para que deponga su actitud de obstrucción y le advierto que los Estados Unidos y la Gran Bretaña han llegado al límite de sus concesiones". Gromyko, por su parte, respondió alreando una vez más sus conocidas tesis sobre un desarme general y completo y repitiendo que todo control sobre el territorio soviético equivale netamente a un espionaje militar.

Ha terminado, pues, en estas condiciones, el desfile oratorio de los diecisiete que en diecisiete discursos hallaron la oportunidad de desplegar su olecuencia ,exponer ssu esperanzas, recordar sus agravios, ofrecer sus sugerencias y presentar sus fórmulas de acción. Quedó así cerrada esta primrea etapa con un balance tan poco propicio al optimismo mientras se abre a la vez un interrogante para las próximas jornadas: ¿Entrará ahora la conferencia en el terreno de las realizaciones concretas o se inmovilizará indefinidamente por el contrario en el punto muerto en que está embarrancada?.

Casi todos los oradores han desplegado los más meritorios esfuerzos de imaginación para encontrar un nuevo ángulo de enfoque a la cuestión del desarme. De hecho todos los planes expuestos han coincidido en la necesidad de crear unas subcomisiones que se encarguen de todos los aspectos específicos del problema. Pero en la fase actual de las negociaciones cualquier acuerdo que se pretenda alcanzar, habrá que tener como base unos principios políticos y de buena voluntad y no exclusivamente las modalidades técnicas y de simple procedimiento. El primer deber de la conferencia, llegada esta fase en que se encuentra, es saber hasta qué punto la URSS está dispuesta realmente a llegar a un convenio sobre la suspensión de los experimentos nucleares, sobre un desarme controlado y sobre el futuro de Berlín.

Las perspectivas para la consecución de tales objetivos son por desgracia muy escasas. El nuevo subcomité de estudio para las pruebas nucleares ha presentado un informe negativo en el Palacio de las Naciones. Las dos únicas sesiones que celebró no dieron resultado alguno, ya que los soviéticos se niegan a aceptar todo sistema de control internacional sea cual sea. Sería ocioso proseguir la discusión en tales circunstancias. Tampoco cabe registrar un avance en lo que concierne al último encuentro Rusk-Gromyko. Dos horas de conversación sólo sirvieron para que ambos ministros constataran una vez más su total discrepancia en torno a Berlín, a la prohibición de los experimentos atómicos o al desarme en general. El Secretario de Estado norteamericano declaró al acabar la entrevista que no se había producido ningún cambio en la actitud soviética. Por otra parte, he aquí el diálogo que al salir del hotel Richmond sostuvo el ministro ruso con los periodistas:

—¿Cuáles han sido los temas de conversación?

—Hemos hablado de diversas cuestiones de interés mutuo.

—¿Se ha adelantado algo?

—No puedo decir nada sobre el fondo de los temas tratados.

—¿Hay alguna variación en la actitud de la URSS?

—Nuestras propuestas ya son conocidas.

—¿Volverá a entrevistarse con el señor Rusk?

—Posiblemente.

—¿Cuánto tiempo permanecerá usted en Ginebra?

—Aún no lo he decidido.

Las declaraciones de Gromyko, como se verá, no son precisamente un modelo de elocuencia y distan mucho de ser alentadoras.

Es cada día más evidente que el único objetivo de la presencia rusa en Ginebra es aprovecharse de esta asamblea para forzar la escalada a la "cumbre" y preparar el terreno para la reunión a máximo nivel que el Kremlin pretende desde hace tiempo.

No parece verosímil, al menos por ahora, que los occidentales se presten al juego, ya que es sabida la actitud inflexible de Wáshington al respecto; no habrá conferencia de Jefes de Estado si no va precedida de pruebas de buena voluntad. Es decir, de ciertas concesiones— por parte de Moscú.

Tal es en este momento la situación a las puertas de los dos días de relativa inactividad que nos separan del lunes.

La conferencia y concretamente el comité de los diecisiete, precisa con urgencia inapreciable cristalizar su labor en unas propuestas concretas que desvanezcan el escepticismo, la desconfianza y el cansancio que ayer prevalecían en el Palacio de las Naciones y fuera de él.

Son muchos los que creen que la única decisión a que llegarán los ministros reunidos en Ginebra será crear una serie de subcomités que prosigan durante los meses próximos las negociaciones en curso. En cuanto a que alcancen o no algún resultado, todas las dudas son explicables. El fracaso de los contactos bilaterales entre el Secretario de Estado norteamericano y el ministro soviético y el anuncio de que las primeras reuniones del subcomité tripartito creado hace tres días, no hayan dado el menor resultado positivo, justifican, me parece, un cierto pesimismo. — ("PYRESA").

BERLIN ESTE-OESTE ES UNA CIUDAD SEMIMUERTA

Alberto CRESPO desde **BERLIN**

AUDI en una crónica anterior a las consecuencias económicas derivadas de la construcción de la muralla. Tratare hoy de las que le tocan directamente al Berlín occidental, que no son pocas ni menudas.

Uno las observa en cuanto entra en la ciudad. Hay menos animación callejera, menos gente en los locales públicos y ha bajado considerablemente parece, la cifra de consumo. Entre el cierre de los comercios fronterizos, que vivían casi exclusivamente de la clientela de paso, y lo que han dejado de vender los del interior de Berlín y las miles de entradas diarias perdidas por los cines, los teatros y los espectaculos deportivos, se debe calcular en el 20 o el 25 por ciento la disminución de la cifra global de los negocios comerciales. La estructura comercial del Berlín libre estaba pensada no para 2.250.000 hadbitantes de esta parte de la ciudad, sino para poder cubrir las necesidades imprescindibles de amplias parcelas humanas del sector oriental. Al mismo tiempo el ritmo de la producción industrial —Berlín sigue siendo la ciudad mas industrial de Alemania— y el de la reconstrucción, se mantenía firme y constante gracias a los 60.000 obreros fijos que pasaban diariamente a trabajar aquí y a los que venían por su cuenta y a los que se iban quedando. Mes tras mes, en aquellos tiempos en que la corriente de fugitivos de la zona comunista alcanzó una media de mil refugiados diarios.

El Berlín occidental andaba entonces mucho mejor. La inversion de capitales, sobre todo en empresas industriales y de construcción era suficiente. La mano de obra si no sobraba tampoco escaseaba peligrosamente. El comercio se defendia porque habia consumo. La industria trabajaba sin tregua y vendia sus productos sin dificultad. Lo que faltaba para nivelar la economia berlinesa en caso de que faltara se cubria con el turismo y con las ayudas financieras de la Republica Federal.

Ahora está tratándose en Bonn la cuestion de la ayuda a Berlín. Es un problema dificil, porque el senado de la ciudad no quiere montar su vida en el aire. Hay que invertir capital en empresas duraderas y rediticias y hay que traer mano de obra de la Republica Federal ya que las autoridades de Berlín parecen reacias a admitir trabajadores extranjeros de aluvión. Es decir no calificados. Por otra parte. ¿Cómo traer mano de obra si faltan alojamientos?. Desde el 13 de agosto al 17 de marzo seguramente incitados por las promesas del gobierno de Berlín —disminución de los impuestos, vivienda barata y comoda, vacaciones con viajes pagados, etc— han solicitado trabajo en Berlín alrededor de 13.000 obreros de la Alemania Occidental. Hasta la fecha la oficina local del trabajo solo ha admitido 3.800 solicitudes. Esto da una idea del cuidado con que hacen la selección. De los extranjeros sólo admiten a los que reunen estas dos condiciones: especialización laboral y los conocimientos fundamentales del idioma. En las circunstancias actuales Berlín atrae al espíritu aventurero al obrero trotamundos que hoy hace una chapuza aquí y manana otra allá. Esto es lo que desean evitar las autoridades de Berlín.

Yo le he tomado el pulso a esta ciudad con frecuencia casi facultativa desde la primavera de 1959 al término del primer ultimatum de Kruschev. Nunca le he sentido menos pulsaciones que ahora. En ninguna otra ocasión me ha parecido tan bajo su tono vital.

Naturalmente hablo en terminos relativos. Hoy sigue siendo una antorcha vivísima una llama resplandeciente que ilumina el ajetreo nocturno de una poblacion muy alegre y animosa. Sin embargo no es lo de antes le falta algo. Los cien cafés y restaurantes de la Kruluersterdamm ya no son al atardecer y a la noche otras tantas colmenas rumorosas. Salvo en la Opera y en algun teatro sobran entradas. Se ven menos compradores en las tiendas y en los grandes almacenes. Las zonas fronterizas carecen de vida como carece de ella el desierto.

Claro que este retraimiento vital de la ciudad puede ser tambien consecuencia de la convulsion espiritual producida por la muralla. Pero sea economica o moral el caso es que existe que se ve y que llama la atencion.

En los dias posteriores al 13 de agosto ¡cómo respondia Berlín a cualquier estimulo! las calles rebosaban, los hoteles y cafes del centro y las cervecerias populares estaban llenas de una multitud animada y discutidora. Pero la muralla no era todavia realidad, el lugar que hoy ocupa era entonces una simple alambrada a cuyos lados las dos partes de un mismo cuerpo pugnaban por reunirse.

Los problemas económicos y espirituales han venido después. — ("PYRESA").

KIM NOVAK, EN MADRID

MADRID, 23.— La actriz cinematografica norteamericana Kim Novak ha llegado a esta capital procedente de Ginebra. Esta noche saldrá para Marbella donde pasará unos dias de descanso. — Cifra.

Se va a encauzar la emigración de técnicos españoles hacia Iberoamérica

Importantes gestiones del Director General de Emigración, D. Clemente Cerdá

Félix CENTENO desde **BUENOS AIRES**

Nuestro Director de emigración Cerdá Gómez, se encuentra en la Argentina, una de las naciones de su jira por América que comprende, además de este país, Chile, Paraguay, Brasil, Colombia y Venezuela. Lo que Cerdá está tramitando es algo extraordinario, algo nuevo en el mundo de la emigración, que traerá bienes para España y bienes para los ricos y subdesarrollados países americanos que concierten los acuerdos. Acaso por primera vez el representante de un país juega el doble papel en que no se sabe quien es más favorecido. El impulso, naturalmente, es de servicio a España y a un grande y selecto núcleo de sus hijos, pero la consecuencia es que la Argentina y los demás concertantes de los convenios van a recibir también un singular beneficio.

Una clara definición del alto funcionario español explica el problema: "Existe en España —dice— un exceso de especialistas y de técnicos que contrasta con la carencia de ellos no hace muchos años. Nuestra formación profesional acelerada es la mejor de Europa. Desde hace unos quince años se ha producido un crecimiento enorme en las especializaciones y ahora existen en España numerosos técnicos jóvenes dispuestos a instalarse en países de la América Latina".

Una de las primeras visitas del Director de Emigración, acompañado por el embajador José María de Alfaro, ha sido al Ministro del Interior. El doctor Vitolo esuvo en España el año pasado durante un mes y la visitó con detenimiento y con espíritu de observación. Desde entonces es un hispanista vehemente; no es exagerado decir que es un enamorado de España. Regresó convencido de la capacidad de nuestras juventudes trabajadoras, que crecen todavía más que nuestro propio desarrollo industrial con ser este asombroso. Hay en España gente capacitada para atender plenamente a sus necesidades, en cantidad y de sobra para emplear desde la mano de obra especializada a escasea y se necesita con urgencia, como ocurre en la Argentina, en pleno proceso de desarrollo pero muy retrasada en la preparación de los técnicos que su vertiginosa industrialización exige. En estas condiciones la concertación de acuerdos hispanoargentino para la contratación de profesionales es algo tan lógico y natural que salta a la vista los beneficios morales y materiales que ha de significar para las dos partes.

Por lo pronto ya está en marcha la primera expedición de veterinarios españoles que han sido contratados por el ministerio de Agricultura. Todos son jóvenes y casados y están dispuestos a dejarlo todo para vivir y trabajar en provecho para el campo argentino. Con una lógica aplastante los primeros técnicos que la Argentina contrata son veterinarios, ya que la ganadería es la primera de sus fuentes de riqueza. Y se da el caso paradójico de que en el imperio vacuno los estudiantes no tienen vocación por esta rama de la ciencia de tanto porvenir en su país.

Frente a 18.000 estudiantes de ciencias económicas, apenas hay unos centenares matriculados en la Facultad de Veterinaria. La juventud sueña con los grandes negocios, pero sobre todo huye del campo, que es el escenario natural donde ha de desarrollar su veterinario sus actividades. Los jóvenes españoles que van a llegar tienen sin duda un porvenir magnífico. La escasez de profesionales de su clase es un clamor y aparte la función que oficialmente les asigne el Ministerio de Agricultura se puede asegurar sin miedo a equivocarse que les van ser ofertas más tentadoras de los grandes establecimientos de las estancias pamperas. Cuarenta millones de vacunos constituyen razón sobrada para hacer este fácil pronóstico. Pero si los jóvenes veterinarios españoles encuentran un camino de prosperidad profesional, el campo argentino recibirá análogo beneficio. Y por eso Cerdá ha tenido una frase muy gráfica para lozear el mérito de esta emigración: "Es un cheque que España envía con cada uno de sus emigrantes".

Aparte los técnicos, base de la operación que el director de emigración trata de concertar en su jira se está estudiando otro gran problema que aunque tiene su cuna fuera de España, es de raíz española. Una y nuestro gobierno quiere encauzar y resolver en beneficio de un puñado de sus hijos laboriosos. Se trata de los centenares de familias establecidas en las zonas de Larache y Tetuán en los tiempos del protectorado. Esas familias laboriosas hicieron el milagro de convertir los entonces áridos campos marroquíes en verdaderos jardines, con abundante producción agrícola, y han creado muchas prósperas granjas. Como lógica consecuencia de los acontecimientos su actual situación no es cómoda. Desean, al perder aquella zona su condición hispánica, trasladar sus bienes a otra que lo sea y para eso es Hispanoamerica su meta ideal. En total suman alrededor de dos mil familias. Y en la Argentina —cuya fusión son los cien millones de habitantes y solo cuenta una quinta parte— podría clearse fácilmente el escenario propicio para el país y para los que anhelan el traspaso.

Como se ve la gestión es de envergadura, y de esta jira de nuestro Director de emigración por seis países sudamericanos van a deducirse consecuencias importantes para el futuro laboral de nuestra juventud, de la que, como puede verse, hacer de capacitarla en sus establecimientos modelo, se ocupa y preocupa España para abrirla los caminos de su futuro dentro y fuera de la patria, especialmente en este mundo hispanoamericano que forma con nuestro país una sola y grande familia desparramada pero unida en lo fundamental: la fe y el idioma; salvo en el caso del Brasil igualmente fraterno y cuya lengua expresión portuguesa casi no tiene fronteras con el castellano.

CRONICA DE MADRID

CIENTO VEINTICINCO AUTOBUSES PARA LOS TRANSPORTES MUNICIPALES

MADRID. — (SERVICIO ESPECIAL DE PYRESA). — Con motivo de las fallas de San José, Valencia está en un primer plano de la actualidad; múltiples son los motivos valencianos que provocan la atención de periódicos y emisoras de radio, destaquemos el hecho, en estos días, de la reciente aparición, editado por la Dirección General de Turismo, de un folleto en color, ilustrado con excelentes fotografías, en el que se ofrece una visión muy completa de Valencia. De sus jardines, de su fiestas, de su arte, de los alrededores de la ciudad. Tiene además un magnífico plano de la ciudad, en donde se consignan las distancias que hay desde Valencia a las principales ciudades del mundo.

Un acierto más del servicio de publicaciones de la Dirección General de Turismo, que sabe valorar así las plurales bellezas de nuestras regiones.

TUNA FEMENINA

Las tunas también pueden ser femeninas. Naturalmente. Y el ejemplo nos lo ofrecen esas animosas muchachas bilbaínas que realizan un viaje a varias ciudades de Andalucía para ofrecer allí algunos conciertos en Córdoba, Sevilla, Granada...

Se trata de antiguas alumnas del Colegio de las Madres Esclavas, y, desde luego, con todos los respetos, a nosotros nos parece que animan más las calles, plazas y donde sea, que las tunas masculinas. No en balde se trata de muchachas jóvenes y animosas, amantes de la música.

Es muy posible que sean nombrados padrinos de la tuna, en Madrid, Carmen Sevilla y Augusto Algueró.

Madrid las ha acogido con la simpatía que estas muchachas se merecen.

AUTOBUSES

El Ayuntamiento madrileño ha concertado un crédito de ciento sesenta y cinco millones de pesetas con el Banco de Crédico Local para la adquisición, con destino a la empresa municipal de Transportes, de ciento veinticinco autobuses "Pegaso", con lo cual queda resuelto, de momento, el problema del transporte, en una buena parte.

PANORAMA INTERNACIONAL

REFLEXIONES SOBRE LA ECONOMIA DEL DESPILFARRO

Por ENRIQUE RUIZ GARCIA

ALGUNOS libros del profesor universitario Vance Packard se están convirtiendo en Europa en auténticos "bestseller".

¿Por qué? Vance Pance Packard no hace otra cosa que echar una profunda y curiosa ojeada sobre la gran sociedad opulenta que tiene la capacidad técnica de acortar hasta lo inverosímil las distancias, pero también la no menos grave de aumentar, por comparación, las desigualdades.

LA PUBLICIDAD

En uno de los libros de Vance Packard se examina el gran problema de la publicidad moderna, por supuesto, la superpublicidad de un país como los Estados Unidos donde el costo anual de aquella es bastante superior a la renta nacional española. Tales cifras no dejan de ser sobrecogedoras.

La ojeada de Vance Packard comporta, con sus paradojas y agudas observaciones, algunos elementos de reflexión que me propongo situar ante ustedes. Para él existe en el actual conocimiento de las necesidades artificialmente creadas por la superpublicidad un riesgo económico y social muy grave: caer en manos de una oligarquía comercial preocupada, solamente, de comprar y vender.

Cuenta, como ejemplo de la economía de despilfarro, curiosas anécdotas. Dice que según la producción aumenta se tiene la tendencia a una duración cada vez más reducida de las cosas. Añade que numerosos productos se anuncian en la televisión de su país con este curioso slogan publicitario: "Uselo una vez y tírelo".

LA TECNICA DEL MODELO RENOVADO

Millares y millares de técnicos están dedicados —continúa— a perfeccionar levemente, malgastando energías que serían fundamentales en otros sectores, pequeños modelos que constantemente tienen que ser aparentemente alterados para atraer al público.

En este pugilato de color y forma, aspecto exterior y envoltura, no sólo existe el peligro ya citado de terminar en manos de una oligarquía comercial, sino algo no menos crítico: que la producción misma siga también las tendencias de esa comercialización abandonando posiciones y caminos que son necesarios al desarrollo de la sociedad humana.

EL ESTUDIO DE LOS MERCADOS

El estudio de los mercados se ha convertido en un elemento lógico y coherente de todas las sociedades organizadas racionalmente. Esto no es un hecho nuevo ni un descubrimiento, pero ante la doble función de la comercialización de los productos mediante su asociación con la publicidad se producen acontecimientos realmente insólitos.

Señala Vance Packard una curiosa anécdota. Una empresa de pasta para los dientes quería lanzar un nuevo dentífrico. Hizo examinar la situación por un grupo de expertos del mercado y por unos sociólogos que analizaban los resultados "obtenidos" por los primeros. La dificultad consistía en como anunciar una nueva pasta. Preguntaban a los propietarios: "¿Tiene algo nuevo?, no, contestaban, más o menos será como las otras".

Al final de una vasta encuesta del grupo de expertos descubrió que por la movilidad de los empleos, etc., la gente no se lavaba los dientes nada más que una vez al día. Una vez con este resultado en la mano el comité de trabajo se dedicó a buscar la fórmula publicitaria de lanzamiento. ¿Saben ustedes cómo la anunciaron?, pues así: "La única pasta que evita las caries limpiándose una sola vez al día". Rápidamente se colocó entre las tres primeras en venta de los Estados Unidos.

Tal anécdota es sumamente interesante porque revela el conjunto de asociaciones inteligentes que hoy se movilizan en torno a la producción y al consumo. No deja de ser sumamente preocupador como señala claramente Vance Packard que la sociedad evolucione hacia una inevitable y sucesiva serie de despilfarros que van corrompiendo los resortes éticos fundamentales como tiene que ser, sin duda, que la producción está al servicio del hombre, no el hombre al arbitrio —no ya al servicio— de los movimientos comerciales. Por otra parte ello implica un derroche enorme de materias primas, tanto como talento humano, que deberían tener en estos tiempos de miseria colectiva de cientos de millones de hombres un uso más recto y equilibrado. Si bien Vance Packard exagera en ocasiones, las tintas sombrías apenas hay duda de que ha tocado, con una lucidez impresionante, uno de los grandes temas de nuestro tiempo. No hay duda que estos temas invitan a la reflexión.

Hay muchas zonas oscuras en el programa del nuevo Gobierno italiano

ROMA, (Crónica especial para Agencia FIEL, por Armando M. MORTILLA). —En los últimos quince años de la Historia política y parlamentaria italiana no se había verificado ninguna alianza entre marxistas y católicos. El nuevo gobierno de Roma es una formación de "centro-izquierda" que se beneficia del apoyo directa o indirectamente de partidos como el republicano y el social-demócrata y del socialista marxista, que siempre ha afirmado su colaboración como los comunistas.

Algunos miembros de la democracia cristiana se hacen la ilusión de que podrían romper este frente socialcomunista seleccionando una alianza política con el partido socialista invitándole incluso a formar parte de la mayoría parlamentaria.

Los comunistas han comprendido perfectamente que era absurdo pensar en la conquista del poder en Italia sino era a través de un proceso de "revisión" inevitablemente lento y gradual. Así han concertado con los socialistas una maniobra a largo plazo cuya primera acción ha sido favorecer, mediante la ingenuidad de aquellos miembros de la democracia cristiana, la entrada del partido socialista en el Gobierno. Este último partido, al no votar contra el nuevo gabinete ha hecho posible la constitución de una mayoría de centro-izquierda en espera de decidirse del todo a favor de la nueva situación, dando entonces al Partido Comunista el papel que actualmente han representado los socialistas.

Es lógico que esta maniobra política suscitara fuertes críticas contra Fanfani quien, además de cohetse en brazos de Nenni, ha tenido que aceptar un programa que hasta Togliatti considera "positivo". Esto no significa, ciertamente, que los socialcomunistas acepten todo el programa, pero es ya sintomático el hecho de que una parte del mismo pudiera ser adoptada por fuerzas políticas que hasta hoy se han mantenido netamente en la oposición.

Uno de los puntos más oscuros del programa es la cuestión de las regiones. La Constitución italiana prevé la creación de entes regionales con atribuciones no sólo administrativas sino también legislativas. Existen actualmente cuatro Regiones con estatuto especial, que pueden encontrar justificación en las particulares condiciones locales. Estas regiones son Trento, Alto Adige, Valle de Aosta, Sicilia y Cerdeña. La experiencia de estos últimos años señala que estas regiones pueden transformarse en verdaderos peligros para la unidad del Estado. Baste recordar lo que ha sucedido en el Alto Adige donde la minoría de lengua alemana se ha rebelado no sólo con palabras sino con dinamita. En otras regiones, como en las islas, la Administración regional ha ayudado al progreso de la población, pero en ellas se daban circunstancias que no existen en otras zonas de Italia.

Ahora resulta que Nenni ha pedido como condición inevitable la creación de una nueva comarca autónoma, precisamente en los límites con Yugoslavia. Con la aprobación entusiasta de Tito que así podrá obtener mejores resultados de penetración étnica en la zona de Venecia-Julia y Trieste. La oposición de derecha o los liberales se oponen a estos proyectos que pueden romper la unidad del Estado y arruinar sus finanzas, ya que harían falta muchos miles de millones anuales para sostener tantos "parlamentitos locales".

Un ministro que corre lo suyo

LA HAYA, 23. — El ministro holandés de Asuntos Exteriores, doctor Luns, persiguió, corriendo, a su automóvil y consiguió frenarle antes de que se estrellara contra una pared.

Cuando salía de una reunión oficial, vio como su coche comenzaba a moverse y, entonces, el doctor Luns, salió corriendo, adelantó a su chófer y abriendo la portezuela del vehículo logró echar el freno de mano y pararle. — Efe.

Tomates y Felipe de

BUENOS AIRES, dos por unos descono contra el coche que Edimburgo, en el seg registra desde la lleg Reina de Inglaterra. Ayer, al visitar irrumpió en la tribun testa contra la "ocup Malvinas, que Argenti

Un Pre Fiestas

Aunque el tiempo las fiestas de la Ma tez. Después de una la tarde desfiló el P mente, que presidía Torres Puya, aplau con verdadero ent

La voz del prego tas. Castellón vuel MACION EN PAG

Frondizi formaci

Se dice q contra lo

Son detenid

BUENOS AIRES, 24. ha anunciado que, co cado en un principio, e tado aún la formacion acerca ya a la designac bran de integrarlo.

Según indican los prin nombramientos, el nuevo bierno tendrá fuertes te cias contra los comunis seguidores del ex pres Peron, de acuerdo con la gencias de los dirigentes tares del país.

Cinco nombramientos, dos el del Ministro de D sa, considerado clave, h anunciados por el Presi antes de abandonar su of Parece ser que se han des do otras carteras, pero no sido revelados aún los bres de los ministros.

Se espera que los actual cretarios del Ejército, Ma y Fuerzas Aéreas sean re dos en sus cargos.

De todas formas, se con ra que la crisis no ha sido resuelta.

Frondizi se ha entrevis con el ex presidente P Aramburu, uno de los est tas más respetados del pai retirado, para solicitar qu ayude a resolver las dif cias con los principales militares de la nacion, d minados a evitar que el ex sidente Peron pueda inte volver al poder.

(PASA A LA PAG. CATOR

KIM NOVA EN MALAG

MALAGA, 24. — Procedent Madrid llegó la actriz cinem gráfica Kim Novak. Hizo el je en avión. Pasará unos dia Marbella, invitada por el pr de Alfonso de Hohenlohe.—C