Mediterráneo

CASTELLON DE LA PLANA — Depósito Legal C. S. 6 - 1958

AÑO XXV. — NUM. 7.975. — SABADO 23 JUNIO 1962

PRECIO DE ESTE EJEMPLAR: 1'50

Redacción y Admón Avd. Cernuda y Velasco Tels. 1802 y 1811

Llamamiento del Ministro argentino de Economía a los trabajadores

BUENOS AIRES, 22. — El ministro argentino de Economía, Alvaro Alsogaray, en una alocución por radio, ha hecho un llamamiento a obreros y empleados para que realicen esfuerzos conjuntos al objeto de salvar la economía del país.

Alsogaray ha propuesto que los hombres de negocios restrinjan sus beneficios y que los obreros aplacen sus reclamaciones para conseguir aumento de sueldos, al objeto de evitar la inflación. — Efe.

Otra explosión nuclear U.S.A. en el Pacífico

WASHINGTON, 22. — Los Estados Unidos han realizado su vigésimo segunda prueba nuclear en el Pacífico sobre la isla de Christmas.

Un avión arrojó un ingenio nuclear de potencia media a las 18,00 hora española. La explosión ha equivalido a la de unas 100.000 toneladas de TNT.

NUEVA REUNION ADENAUER-RUSK

Trataron de Berlín, el Mercado Común y la política defensiva occidental

Se afirma que han llegado a un acuerdo en todas las cuestiones esenciales

BONN, 22. — El Secretario de Estado norteamericano, Dean Rusk, y el canciller de Alemania occidental, doctor Konrad Adenauer, han comenzado hoy sus conversaciones sobre el problema de Berlín, el Mercado Común y la política defensiva ooccidental.

El ministro federal de Asuntos Exteriores, doctor Gerhard Schroeder, dijo ayer que las conversaciones servirán para afirmar la política común de los dos países.

UNA "BUENA DISCUSION"

La reunión privada entre el Secretario de Estado norteamericano, Dean Rusk, y el canciller Adenauer, ha durado 70 minutos. Después de la entrevista, tanto Rusk como el canciller manifestaron que habían llegado a un acuerdo en todas las cuestiones esenciales.

El Secretario norteamericano manifestó a los informadores que había mantenido una "buena discusión" con Adenauer. Dijo también que le había complacido escuchar "el consejo de un político de experiencia".

El canciller expresó su satisfacción por el resultado de la entrevista. Y dijo que ésta había demostrado que una conversación personal puede dar más resultado que un intercambio de largas notas.

Rusk y Adenauer posaron para los fotógrafos en una terraza de la Cancillería. Después, reanudaron sus conversaciones con la presencia en la entrevista del ministro alemán de Asuntos Exteriores, Schroeder, y el consejero es-

(PASA A LA SEPTIMA PAG.)

EXODO ARGELINO

ALICANTE. — Continúa el éxodo argelino. Han fondeado nueve pesqueros trayendo a bordo diversas familias que huyen de Argelia, abandonando sus hogares. Parte de los pasajeros desembarcaron en esta ciudad con sus enseres domésticos. La escena clásica del éxodo es de un dramatismo extraordinario. — (Foto Europa Press.)

Se cree que Kennedy definirá su política sobre Quemoy y Matsu

Las guarniciones de dichas islas han sido puestas en estado de alerta

WASHINGTON, 22. — Es muy probable, a juicio de los observadores, que el Presidente Kennedy se enfrente con la necesidad de definir claramente su política en torno a las islas nacionalistas de Quemoy y Matsu.

Este punto de vista es expresado por los círculos diplomáticos siguiendo la declaración de la Casa Blanca en torno a la "preocupación" producida por el reforzamiento, en gran escala, de las fuerzas militares comunistas chinas a lo largo de la zona costera de la provincia de Fukien, frente a las islas de Quemoy y Matsu.

Los funcionarios de la Administración han informado que, por lo menos, tres nuevas divisiones chinas han llegado a la zona costera y especulan con la posibilidad de que el régimen de Pekín pueda estar preparando un asalto contra Quemoy y Matsu.

INFORMES DE MACAO

HONG KONG, 22. — De fuente generalmente bien informada en el territorio portugués de Macao, se dice hoy, que potentes fuerzas comunistas chinas han sido concentradas en el continente chino frente a Quemoy.

Las informaciones que se reciben en Macao, procedentes de Taung Kong, en la provincia de Fukien, dicen que los soldados comunistas han dado muerte, hace quince días, a algunos soldados que trataron de escapar a Quemoy.—Efe.

EL REGRESO DE AMERY

LONDRES, 22. — Una fuente gubernamental dice hoy que el regreso a Londres del secretario británico del Aire, John Amery, tiene relación con algunos asuntos urgentes— pero de "rutina"— de su Departamento, los cuales han de ser resueltos por el propio Amery. Y agrega que su regreso no tiene relación con cualquier acontecimiento a crisis internacional.

Un portavoz del Ministerio del Aire, dijo que la vuelta de Amery no tiene que ver con la situación en Quemoy o China.—Efe.

ALERTA EN LAS ISLAS

El contralmirante de la China nacionalista, Pei Yi Fen, ha anunciado hoy que las guarniciones de las fuerzas nacionalistas en Quemoy y Matsu han sido alertadas contra posibles

(PASA A LA SEPTIMA PAG.)

La prensa extranjera ha concedido una atención extraordinaria a los discursos del Caudillo en Valencia

Los discursos de S. E. el Jefe del Estado en Valencia han tenido en la prensa extranjera un eco extraordinario.

Desde los diarios de mayor prestigio internacional como "The Thimes" y "Le Figaro", hasta los rotativos populares de gran tirada, todos han dedicado especialmente el primero, espacio y titulares destacados a la visita del Caudillo a la capital levantina.

"Le Monde", el día 19 de junio titulaba a dos columnas: "En Valencia el General Franco lanza una gran campaña política de carácter nacional".

"La Croix" destacó en cabeza de columna la frase de: "Nos sentimos europeos, pero no renunciamos a nuestra paz interior".

Las palabras del Jefe del Estado han parecido tan importantes a los corresponsales extranjeros que, más que comentarlas, citan extensamente párrafos enteros del discurso en la plaza del Caudillo, "discurso importante", según "Paris Presse" del 18 de junio. A tres y cuatro columnas pueden leerse destacadas frases del Jefe del Estado español. "El extranjero nos envidia". "Nuestra democracia es mejor". "Si se nos combate es porque se nos envidia". "Los enemigos de España son la masonería y el comunismo", en diarios extranjeros de la más variada circulación e ideología.

No han podido pasar desapercibidos la muchedumbre que acudió a recibir y aclamar al Caudillo en Valencia, ni el entusiasmo con que el pueblo español le expresó su incondicional adhesión. La prensa alemana y el suizo "Neue Zurcher Zeitung", habla de manifestaciones masivas; la francesa habla de más de un cuarto de millón, congregados en la plaza del Caudillo, cifra corroborada por "The New York Times" y la prensa portuguesa como "El Diario de Noticias" y el "Diario da Manha", destacan que ante más de ochenta mil trabajadores el Caudillo calificó a las huelgas de plezas de museo en toda sociedad, que ha superado la lucha de clases, como sucede en España.

No podía faltar entre los grandes diarios que han recogido extensamente los actos celebrados en Valencia el "Osservatore Romano", que en su número del 20 de junio señala que Franco habló ante una multitud de cien mil trabajadores, terminando su información con la frase: "Nuestra vida se basa en los intercambios comerciales con los demás países y los peligros que amenazan a Europa llegan hasta nosotros. El abrir nuestras ventanas a este mundo exterior no significa, sin embargo, permitir la tentación de sus aires viciados."

Presenta sus credenciales el jefe de la misión española cerca de la Comunidad del Carbón y del Acero

LUXEMBURGO, 22. — El Embajador de España en Bruselas, Conde de Casa Miranda, ha presentado las cartas credenciales que lo acreditan como jefe de la misión española cerca de la Comunidad Europea del Carbón y del Acero.

El jefe de protocolo de la CECA ha acompañado al Embajador con una escolta de motoristas el edificio donde se halla instalada la alta autoridad. Aguardaban al Conde de Casa Miranda el Jefe de Relaciones Exteriores y el Secretario General del Organismo, que le acompañaron hasta el despacho del Presidente, Sr. Malvestiti, a quien el Embajador español hizo entrega de las credenciales. El nuevo representante de España en la CECA y el Presidente mantuvieron una amplia y cordial conversación y asistieron después a una comida que ha ofrecido el Sr. Malvestiti al Conde de Casa Miranda.—Cifra.

COMIENZA SUS TAREAS EL XI CONGRESO DEL CENTRO EUROPEO DE DOCUMENTACION E INFORMACION

Se reunió en El Escorial bajo la presidencia de D. Martín Artajo

SAN LORENZO DE EL ESCORIAL, 22. — Ha sido inaugurado el XI Congreso del Centro Europeo de Documentación e Información. El acto se celebró en el salón de conferencias de la Real Universidad «María Cristina» y fue presidido por el del Centro, don Alberto Martín Artajo, acompañado del ex ministro francés de Información, señor Micheleto del ministro federal alemán, Von Merkatz; archiduque Otto de Habsburgo, presidente de honor del Congreso, y del conferenciante y congresista, señor Dalma.

En su discurso inaugural, el señor Martín Artajo comenzó diciendo que era deseable que la serie de trabajos de conjunto que suponía el Congreso, diese como resultado llegar a unas conclusiones cuya influencia sea importante en grandes grupos de Europa.

Al glosar el tema general del Congreso, el orador afirmó que el comunismo trata de plantear ahora la lucha de clases a escala internacional. y que el mundo debe aceptar este desafío y oponerle las soluciones cristianas, para tratar de evitar un nuevo siglo de lucha de clases en ese plano internacional. Hay que aprovechar —dijo el señor Martín Artajo— las experiencias que ahora tenemos después de otro siglo de lucha de clases en el interior de cada país.

Se refirió luego a la ayuda necesaria de unos países a otros, y dice que ello no constituye una novedad. Recuerda que en nuestras viejas doctrinas políticas y en el tradicional Derecho Público Internacional Español, en nuestro Siglo de Oro, especialmente con Vives, Vitoria, Suárez, Molina y Juan de Salas, esa necesidad de ayuda a los países pobres está bien desarrollada. La idea de la comunidad de naciones no es tampoco nueva, si bien es necesario reconocer que ahora ha adquirido una fuerza y una necesidad de que se convierta en una realidad política.

Ahora —dijo el señor Martín Artajo— se siente la unidad del género humano de un modo real y vivo. Terminó afirmando que Su Santidad Juan XXIII, con su Encíclica «Mater et Magistra» ha expuesto de manera clarísima e imperativa la necesidad de que se lleve a cabo esta comunidad de naciones y esta ayuda. El Centro Europeo de Documentación e Información está en la obligación de prestar su colaboración en todos estos aspectos.

CONFERENCIA DEL SEÑOR DALMA

Terminado el discurso del señor Martín Artajo, intervino el primer conferenciante, el escritor alemán Alfons Dalma, quien desarrolló el tema «La acción soviética en el

(PASA LA OCTAVA PAG.)

La «Atromida», nueva droga para las enfermedades graves del corazón

LONDRES, 22. — Se ha anunciado el descubrimiento de una nueva droga que combate eficazmente las enfermedades mortales del corazón.

La «Atromida», nombre de la droga, se ha probado con éxito en todo el mundo con animales. Ahora se está probando en personas en los hospitales de Estados Unidos, Italia, Suiza, Bélgica, Holanda, Escandinavia, Africa del Sur, Australia, Nueva Zelanda, Canadá y Gran Bretaña. Se esperan los resultados con ansiedad. — Efe.

Todo quedó en el susto

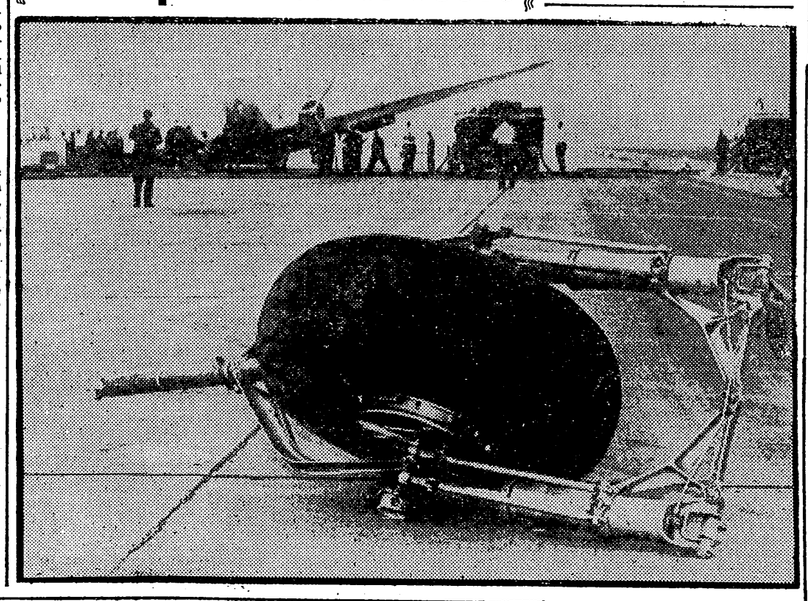

KIOTEN (Suiza). — Un avión DC-3 procedente de Génova, sufrió un accidente al aterrizar en el aeropuerto de esta ciudad. El accidente, que pudo tener fatales consecuencias, sólo ocasionó el consiguiente susto. En nuestra foto, la rueda del tren de aterrizaje con el soporte partido a varios metros de donde se detuvo el avión. — (Foto Europa Pres.)

EE. UU. van a ceder ocho barcos de guerra a varios países

A España un submarino

WASHINGTON, 22. — La Cámara de Representantes ha aprobado la cesión, en calidad de préstamo, de ocho naves de guerra a los países de América y Europa, con objeto de "aumentar la capacidad de los envíos del mundo libre para combatir la amenaza que representan las fuerzas submarinas chino-soviéticas".

De acuerdo con el plan aprobado, los Estados Unidos prestarán dos destructores a Chile, dos destructores a Grecia, un destructor a Colombia, un destructor a Perú, un destructor a Venezuela y un submarino a España.

Poner de nuevo en servicio estas unidades, que se encontraban en la reserva, costará más de 180.000.000 de pesetas.

Todos estos préstamos lo son por un período de cinco años. — Efe.

Un avión de "Air France" se estrella en la Isla Guadalupe

Iban a bordo 111 personas, y no hay supervivientes

NUEVA YORK, 22.— El servicio de guardacosta ha informado que un «Boeing 707» se ha estrellado sobre la Isla de Guadalupe, en las Indias Occidentales. Añadió el servicio de guardacostas que el avión llevaba 97 pasajeros y 6 tripulantes.

Los funcionarios del servicio de guardacostas dicen que el avión se estrelló sobre la isla poco después de haber despegado del aeropuerto de Guadalupe. El accidente ocurrió a unas cinco millas del aeropuerto.— Efe.

ACUDEN EQUIPOS DE RESCATE

PARIS, 22. — Un anuncio hecho en esta capital por la Air France dice hoy que un «Boeing» que había desaparecido, ha sido avistado en el mar a unas cinco millas de una playa de Guadalupe, y que lanchas de socorro han sido enviadas al lugar donde se encuentra.

La compañía francesa dice que el avión de línea, a reacción, que hace el trayecto de París a Chile, llevaba cien pasajeros a bordo. Este avión lleva normalmente una tripulación de diez hombres.

Funcionarios de la compañía han manifestado que el «Boeing», que se dirigía hacia Santiago de Chile, estableció el último contacto por radio a las 9'30 (hora española) de hoy, cinco minutos después del momento en que debía aterrizar en Pont a Pitre (Guadalupe). «Desde entonces —dijo un funcionario— no hemos tenido noticias de él y hemos estado investigando afanosamente».

El «Boeing» había hecho la últi-

(PASA A LA SEPTIMA PAG.)

La EFTA reducirá en un diez por ciento las tarifas internas

COPENHAGUE, 22.— Ha finalizado hoy la sesión del consejo ministerial de la EFTA aceptando una nueva reducción del diez por ciento en las tarifas internas de la Asociación Europea de Libre Comercio a partir del 31 de octubre próximo.

Noruega y Austria solicitaron que la reducción no se les aplique hasta una fecha posterior que indicarán Dinamarca, Noruega y Austria se habían opuesto, con diferentes razones a tal acción la cual fue apoyada por Inglaterra, Suecia y Suiza. Dinamarca cedió pero los otros dos países mantuvieron su actitud primera.— Efe.

SALAN aprueba en una carta la negociación de paz en Argel entre musulmanes y europeos

(Información en pág. 7.ª)

Tuvimos un día muy benigno. Aun cuando el calor fue puntual a la cita se portó con bondad y en amistosa asociación con la brisa.

Con eso de que comenzó el verano, se inició la corriente turística y están de capa caída los exámenes de fin de curso, la playa está cada día más poblada de bañistas.

En el Club Náutico se trabajaba a ritmo acelerado porque al parecer existe gran interés en inaugurarlo el sábado próximo a ser posible y de no ser así poderlo hacer la víspera de San Pedro.

Se intensificó la lucha contra los mosquitos en la Playa del Pinar, habiéndose observado magníficos resultados.

Las terrazas habilitadas para cinematógrafos al aire libre registraron buena afluencia, siendo éste otro índice positivo con respecto a que los castellonenses han adoptado ya una actitud francamente veraniega.

XO CATOLICIDAD

SABADOS DE LLEDO

Las obras del Camarín de la Virgen

Desde hace ya mucho tiempo que permanecemos en silencio con respecto a las obras del Camarín de la Virgen. No creo que sea la hora de echar todavía las campanas al vuelo pero creo, y en eso estamos en lo cierto, que la hora ha llegado de hacer un sonoro repique de alegría y satisfacción.

Hemos callado exprofeso, no hemos querido dar noticias porque siempre hemos tenido un poco de miedo por si las cosas no se resolvían del todo satisfactoriamente y escaseaba el material y otra vez tenían que suspenderse las mismas obras. Pero no, hemos de salir en defensa del buen nombre de todos los que componen el grupo de hombres que llevan a buen término la obra, para nosotros, tan esencial en el Santuario.

Ahora ya se perfila la magnitud y belleza de la misma. Mármoles y tallas van colocándose en aquellas paredes y va resultando una preciosidad.

Así, sin más ni más: una verdadera preciosidad. A todos los que se acercan al Santuario y penetran en el Camarín, quedan sorprendidos por la maravillosa concepción de la obra. Quedará un Camarín digno, señorial, de empaque, realmente extraordinario. La escalera de acceso, toda de mármoles preciosos, con peldaños de una sola pieza, los zócalos, las escaleras de acceso a la hornacina de la Santísima Virgen, el retablo de su altar, las maderas policromadas del mismo, que el otro día tuvimos la ocasión de admirar, todo resultará siendo admiración de propios y extraños.

En una palabra, la obra del Camarín, no ha parado, está en pleno apogeo, quizá ahora más que nunca, y poco a poco la veremos llegar a feliz término.

No queremos dejar de consignar nuestra admiración y devoción por el artífice de esta obra, el gran Arquitecto castellonense D. Vicente Tomás Traver, quien ha puesto su cariño y su amor más acendrado hacia la Virgen de nuestro filial afecto, manifestado en esta feliz coyuntura.

Alguien que vio en sus principios la obra del Camarín dijo que NO HARIAMOS HISTORIA. No hace muchos días al ver la fase actual de la misma, dobló su cabeza y afirmó que sí que se HACE HISTORIA. Paciencia a todos para llegar, que falta ya poco en el camino. Lo bueno es que no se pare.

Un sencillo y buen labrador de nuestra querida tierra, buen hombre y mejor ciudadano, hombre de pocas palabras a quien yo aprecio muchísimo, y adorador nocturno, por más señas, cuando llegó a Lidón la noche de la Vigilia General, la noche del Corpus, me dijo: cada año que llegamos a Lidón vemos y nos admiramos de cosas buenas y nuevas. Y así es en realidad.

Es lo mismo que ocurre con las obras de la Santa Iglesia Concatedral, cuando se vea terminada se verá la grandiosidad y la belleza de la misma. ¿Cómo se puede decir esto o lo de más allá, si todavía estamos a mitad?.

Pero volvamos a nuestra obra, a la del Camarín de la Virgen. No decimos que vayan a Lidón para ver la marcha y el progreso constante de las mismas, pues el golpe y la sorpresa será mayor, si llegado el momento, sea entonces mucho mayor la impresión y mayor la alegría y la satisfacción de la realización de la misma.

Para que las obras no paren y para que éstas tengan su próximo feliz término, es necesario que nos ayuden. Alargamos la mano pidiendo y suplicando para las obras del Camarín de la Virgen, pues nos hemos quedado sin cinco céntimos y la verdad, es cosa muy seria. Y sería una verdadera lástima que no acabáramos ahora ya esto que llevamos entre manos. Así, al menos, para el año 1966, el VI CENTENARIO del hallazgo de la venerada imagen de Nuestra Señora del Lledó, ya que no la total reconstrucción del Santuario, podamos ofrecerle a la Señora la total terminación del Camarín. Todos tenemos la palabra.

Adelante por Dios, la Virgen y el pueblo de Castellón.

SANTORAL

SANTOS DE HOY. — VIGILIA DE SAN JUAN BAUTISTA. — Ss. Juan, Félix, Agripina, Zenón y José Cafasso.—MISA DEL DIA: De la Vigilia de San Juan.

SANTOS DE MAÑANA.—DOMINGO II DE PENTECOSTES. — NACIMIENTO DE SAN JUAN BAUTISTA. — Ss. Orencio, Fermín, Ciriaco, Fausto y Simplicio. — MISA DEL DIA: Misa de San Juan, segunda oración de la dominica. Credo. Prefacio de la Trinidad.

Cultos

SANTA IGLESIA CONCATEDRAL. — Hoy, misas a las 7, 8, 8'45, 9'30 y 11. La misa de 11 en el altar de la Virgen del Lidón y seguidamente felicitación sabatina. Por la tarde, a las 7'15, rosario, novenario del Corazón de Jesús, sermón y misa vespertina.

Mañana, domingo, misas a las 6'30, 7'15, 8, 9'15, 9'30, 10, 11, 12 y UNA. Por la tarde, a las 4'30, vísperas, exposición de S. D. M. Novena del Corazón de Jesús. A las 6'30, misa vespertina.

PARROQUIA DE LA SANTISIMA TRINIDAD.—Hoy, a las 7, misa cantada en el altar de la Virgen del Lidón. A las 8, misa de comunión en el Perpetuo Socorro. Por la tarde, a las 7'30, misa vespertina y rosario y ejercicios del Sagrado Corazón de Jesús.

Mañana, domingo, misas a las 6'30, 7'30, 8'30, 9'30, 10'30, 11'30 y 12'30. Por la tarde, a las 5, ejercicio del Corazón de Jesús. A las 6, confirmación de niños, a las 7 de niñas. A las 8, misa vespertina.

PARROQUIA DE LA SAGRADA FAMILIA. — Hoy, misas a las 6'30, 7'30 y 9. Por la tarde, a las 8, sabatina y a las 8'30, misa vespertina.

Mañana, domingo, celebra esta Parroquia la FESTIVIDAD DEL CORPUS.

Misas a las 6'30, 7'30, 8'30, 10, 11 y 12. Por la tarde, a las 6, misa vespertina.

PARROQUIA DE SAN PEDRO DEL GRAO. — Domingo, misas a las 7'30, 9'30 y 12.

PARROQUIA DE SAN FRANCISCO DE ASIS. — Domingo, misas a las 7, 9, 10'15 la solemne de la fiesta en esta Parroquia dedicada al Sagrado Corazón, con sermón y misa a las 12.

PARROQUIA DE SAN JOSE OBRERO. — Domingo, misas a las 7, 9'30 y 11'30.

ERMITA DEL CARMEN. — Domingo, misa a las 8'30.

BENADRESA. — Domingo, misa a las 10'30.

ERMITA DE SAN JUAN DEL RIO. — Domingo, misa a las 8'30.

MASIA DE LA DEHESA. — Domingo, misa a las 9'30.

CEMENTERIO. — Domingo, misa a las 10.

ERMITA DE SAN JAIME DE FADRELL.—Domingo, misa a las 8.

SANTUARIO DE NUESTRA SEÑORA DEL LIDON. — Hoy, sábado, a las SEIS de la tarde, santo rosario y ejercicio de la felicitación sabatina, y a las SEIS Y MEDIA, misa vespertina en sufragio de D. Federico Bellido.

Mañana, a las DIEZ, misa a intención de doña Encarnación Rodríguez. Por la tarde, no hay misa vespertina.

CAPILLA DE LA PURISIMA SANGRE. — Domingo, misa a las nueve de la mañana.

SAN MIGUEL. — Domingo, misas a las 8'30 y 10'30.

AUXILIO SOCIAL. — Domingo, misa a las 8'30.

HOSPITAL PROVINCIAL. — Domingo, misas a las 7'30 y 9.

BENEFICENCIA. — Domingo, misas a las 8 y 10.

SANATORIO. — Domingo, misas a las 8 y 10.

PADRES CARMELITAS DESCALZOS. — Domingo, misas a las 6'30, 7'30, 8'30, 9'30, 10'30 y 11'30.

ESCUELAS PIAS. — Domingo, misas a las 7 y 8.

CONSOLACION. — Domingo, misa a las 8'30.

COLEGIO CARMELITAS. — Domingo, misa a las 8.

CAPUCHINAS. — Domingo, misa a las 7'30.

CARMELITAS DESCALZAS. — Domingo, misa a las 7'30.

ASILO. — Domingo, misa a las 7'30.

SIERVAS DE JESUS. — Domingo, misa a las 7'15.

SAN AGUSTIN. — Domingo, misas a las 8, 9, 10 y 11.

DESIERTO DE LAS PALMAS. — Domingo, misas a las 6'30, 7'30, 9 y 11.

MISAS VESPERTINAS PARA HOY, SABADO

Sta. Iglesia Concatedral, a las 8
Trinidad, a las 7'30.
Sagrada Familia, a las 8'30.
LIDON, a las SEIS Y MEDIA.
Padres Carmelitas Descalzos, a las 7'30.

MISAS VESPERTINAS PARA MAÑANA DOMINGO

Santa Iglesia Concatedral, a las 6'30.
Trinidad, a las 8.
Sagrada Familia, a las 6.

AUTOBUSES A LIDON

Servicio esta tarde a las SEIS MENOS CUARTO.
Y servicio mañana, domingo, a las DIEZ MENOS CUARTO.

RADIACION DEL ROSARIO Y SABATINA EN LIDON

Esta tarde, a las SEIS, Radio Castellón retransmitirá el Santo Rosario y la Sabatina que se reza en el Santuario de Nuestra Excelsa Patrona.

REAL ARCHICOFRADIA DEL SANTISIMO SACRAMENTO

Se pone en conocimiento de todos los asociados, que mañana, domingo, día 24, celebrará esta Archicofradía su Fiesta Principal en la Santa Iglesia Concatedral, con los siguientes actos:

A las 8 de la mañana, Misa de Comunión general.

A las 9'30, Misa solemne a capilla y sermón y seguidamente procesión con el Santísimo por la Plaza Mayor.

Se ruega muy encarecidamente la asistencia a dichos actos, para mayor gloria de Jesús Sacramentado.

EL TIEMPO en CASTELLON

DATOS FACILITADOS POR EL OBSERVATORIO METEOROLOGICO

—oOo—

BOLETIN CORRESPONDIENTE A LAS SIETE DE LA TARDE DE AYER

Temperatura mínima: 19'0 grados, a las 5 horas y 50 minutos.

Temperatura máxima: 28'7 grados, a las 16 horas y 5 minutos.

Humedad relativa a las 7 y 13 horas: 78 y 43 %, respectivamente.

Insolación eficaz: 13 horas.

Recorrido del viento en 24 horas: 97 kilómetros.

Dirección dominante del viento: SE.

Precipitación en 24 horas, hasta las 19 horas: nula.

Presión atmosférica a las 19 horas: 766'1.

Tendencia: bajando.

SUCESOS

CASTELLON

ASISTIDOS EN EL HOSPITAL PROVINCIAL

Por los facultativos de guardia han sido asistidos, Juan Manuel Solsona Bellés, de 3 años, de herida contusa en región frontal, producida por caída casual en su casa, leve; Marco Marco Casanova, de 8 años, de Villafamés, de herida inciso-contusa en región palmar y dorsal de la mano izquierda, producida en el granaje de una noria, menos grave; Ramona Vidal Barrera, de 78 años, de Vall d' Alba, de probable fractura de cuello de fémur izquierdo, producida por caída casual grave; José Andreu Ramón, de 24 años, de herida punzante en pierna derecha y erosiones múltiples en dicha pierna, pie y mano mismo lado, producida por caída casual, leve y Antonio Giménez Andreu, de 17 años, de Onda, de herida contusa en región frontal con fractura del mismo, grave.

Adoración Nocturna Española

Este Consejo Directivo pone en conocimiento de todos los Adoradores, que tendrán a su disposición un autobús para poder asistir a la Vigilia Comarcal de las Espigas que se celebrará D. m. en la noche del día de hoy en la Villa de Almazora.

El autobús saldrá a las 9 en punto de la tarde de la Plaza Mayor.

Castellón, 22 Junio 1962
El Consejo Directivo

NOTA DE LA CARITAS INTERPARROQUIAL

Caritas Interparroquial agradece, a través de las páginas de MEDITERRANEO la generosa respuesta de la ciudad de Castellón a la pasada campaña del Día Nacional de Caridad. Caritas agradece de un modo especial en nombre de los necesitados, la colaboración de cuantos tomaron parte en la cabalgata motorizada y la presencia de las ilustres damas castellonenses en las mesas de postulación. En estos momentos se está procediendo al recuento de los donativos Tan pronto como lo sepamos, daremos cuenta del resultado total a nuestros amables lectores. Conforme a lo legislado por los organismos superiores, un 25 por cien de la recaudación va destinado a la Caritas Diocesana y otro 25 a la Nacional.

Esta noche, la revista "Clima" en el Salón Parroquial

Precedida de gran espectación, llega esta nueva edición de la revista hablada «Clima». hasta las familiares candilejas del Salón Parroquial de la Stma. Trinidad, con arreglo al siguiente desfile de páginas: Tras la sintonía y presentación, «Editorial». Con un audaz título: «Escarabajos peloteros», por el Director Francisco Vicent Domenech. Seguirán unos amenos «Comentarios sobre pintura abstracta» por Ramón Peris. «Pantalla de Clima», viene de nuevo en la firma y voz de Francisco Pascual Más. La primera página en relieve de la noche, será «El semáforo de actualidad», que a petición del público, vuelve con la voz y gracejo personal de D. Julián Zomeño Merino, Director de la Academia Sindical. A Teodoro Llorente, estará dedicado el «Momento poético» de este mes. Son sus autores Antonio Melià y Antonio Montoliu. «Festival de melodías», nos trae esta vez una serie de grandes éxitos mundiales, con el Conjunto Veracruz y la gentil estrella Mari Candi Monferrer, tan aplaudidos por la juventud castellonense. La Fiesta Nacional, su actualidad, en «Desde el tejadillo», por Carlos Iborra Lacassaña. «Micrófono deportivo», es el segundo espacio en relieve. con una entrevista al Presidente del Club Náutico de Castellón, D. Salvador Vidal, por José María Arquimbau. El humor y la sátira más actual, en «Ría...y sonría», que tendrá como feliz protagonista a Antonio Montoliu. El «¡Buenas noches!», musical de costumbre, cerrará este nuevo número de «Clima», al que auguramos una gran entrada de público, al igual que en anteriores ocasiones, dado que la entrada es completamente gratuita, y sus páginas, como verá el lector, de mucha calidad. Escenografía: Alonso y Valero. Efectos Megafónicos: José Galmés: Locutor presentador José María Arquimbau. Hora: DIEZ CUARENTA Y CINCO noche, en el Salón Parroquial, Ronda del Mijares, 166.

ULTIMA HORA «CLIMA»

Por tener que atender ineludibles necesidades de su cargo, el Presidente del Club Náutico D. Salvador Vidal, la página «Micrófono deportivo», desfilará inmediatamente después de «Editorial» o sea en tercer lugar, con el fin de que el destacado deportista pueda acudir a esta cita con la revista «Clima», y al mismo tiempo no descuidar sus tareas como Presidente de la veterana Sociedad castellonense. Lo que se advierte al público en general, para rogar, una vez más, la máxima puntualidad a todos. ¡Gracias, amigos!.

J. L. CORTES

PLAZA DE TOROS

—oOo—

MAÑANA DOMINGO
7'45 tarde y 11 noche

INAUGURACION TEMPORADA DE ESPECTACULOS

PRESENTACION

del moderno y dinámico espectáculo

RITMO, RISAS Y... MUJERES

con la extraordinaria cantante de la Radio y Televisión Italiana

GIANNA QUINTI

—oOo—

MARUJITA RUIZ
DUO LOS ARMONICOS
LOS FONTALBAS
PACO VILA
IMPERIO DEL CARMEN
HERMANAS AGUADO
LOS DOS LEVANTINOS
NIÑA DE LA SIERRA
y la joven estrella de la canción española

ROSA VARGAS

—oOo—

Dirección musical
MARIBEL TALON

Información Pública del Plan Parcial de Ordenación del Polígono "Rafalafena" de Castellón de la Plana

En cumplimiento de lo dispuesto en el artículo 32 de la Ley sobre Régimen del Suelo y Ordenación Urbana de 12 de mayo de 1956, se somete a información pública, durante un mes, el Plan Parcial de Ordenación del polígono «Rafalafena» sito en el término municipal de Castellón de la Plana. —El Plan de referencias se encontrará expuesto al público en los locales de la Delegación Provincial del Ministerio de la Vivienda en Castellón, calle Cardona Vives núms. 12 y 14, durante las horas de oficinas. Lo que se publica a los oportunos efectos. —Madrid, 15 de Junio de 1962. —El Gerente de Urbanización. —Firmado: César Sanz-Pastor y Fernández de Piérola.

Auxilio Social

El próximo domingo, día 24, se celebrará Postulación de la Obra con los emblemas «Burgos» y «Aranda del Duero».

Se recuerda a los dueños o empresarios de locales afectados por la Orden del Ministerio de la Gobernación la obligación que tienen de exigir el emblema especial de una peseta a las personas de ambos sexos mayores de 16 años que efectúen consumiciones o asistan a los espectáculos públicos.

CENTROS OFICIALES

Gobierno Civil

Visitas

El Excmo. Sr. Gobernador Civil y Jefe Provincial del Movimiento, camarada Carlos Torres Cruz, recibió ayer en su despacho oficial las siguientes visitas:

D. Manuel García Terol, Jefe accidental del Centro de Teléfonos; D. Evaristo Pareja Contreras, Inspector Provincial de Trabajo; don José Asín Oses, Alcalde del Ayuntamiento de Benicasim; acompañado de D. José Ramón Martí, Primer Teniente Alcalde: D. Pedro Traver Miralles, segundo Teniente Alcalde; D. Juan Tárrega Pichastor, D. José Gasulla Villé y D. Vicente Segarra Viciano, Concejales; Reverendo Padre José de Tabernes, Párroco de la Sagrada Familia· don Vicente García Arquimbau, Presidente del Casino Antiguo; D. Juan Casino Caballer, Alcalde del Ayuntamiento de Villavieja, acompañado de D. Pascual Orenga, Concejal; D. Francisco Martínez, Jefe del Sindicato del Espectáculo, acompañado de D. Miguel Iborra y D. Manuel Cubedo· D. Miguel Aparicio Bernad, Abogado.

SECRETARIA GENERAL

La Secretaría Técnica de la Comisaría General de Protección Escolar hace públicas, para general conocimiento, las siguientes orientaciones para los padres de familia y estudiantes que deseen solicitar las becas convocadas con cargo al Fondo de Igualdad de Oportunidades:

1.ª — MODO DE SOLICITAR LAS BECAS

a) PARA ESTUDIOS DE GRADO MEDIO

Solicitar o adquirir un modelo oficial de instancia en las respectivas «Delegaciones provinciales de Protección Escolar,» cuyo domicilio normal es el de las Delegaciones administrativas de Educación Nacional de cada capital de provincia.

—Rellenar con todo cuidado y fidelidad todos los apartados de las instancias que deben ser cumplimentados por el solicitante.

—Entregar la instancia en el Centro docente donde estudie (o quiera estudiar) al aspirante a beca para que se certifique o avale el aprovechamiento académico anterior. El Centro enviará la solicitud, ya cumplimentada, a la respectiva Delegación provincial de Protección Escolar.

—Cuidar de presentar la solicitud en el modelo adecuado «(blanco,» si se trata de que pide beca por vez primera, y, «rosa» si es de prórroga), «antes del 30 de junio».

B) PARA ESTUDIOS UNIVERSITARIOS, TECNICOS Y SUPERIORES DE BELLAS ARTES

—Adquirir o solicitar el modelo de instancia (para «nueva adjudicación» o para «prórroga», en los colores indicados anteriormente), en la «Comisaría de Protección Escolar del Distrito universitario» donde esté enclavado el Centro docente donde se estudia o desea estudiar. (Los domicilios de tales Comisarías de Distrito, radican en cada Universidad).

—Rellenar con cuidado y veracidad todos los apartados de la instancia.

—Presentarla, con las correspondientes certificados o avales sobre ingresos económicos familiares y calificaciones obtenidas. en la correspondiente Comisaría de Distrito, «antes del 15 de Julio».

2.ª—ADERTENCIAS ESENCIALES

Todos los padres y estudiantes que soliciten becas deben leer con la mayor atención las «normas legales» por las que se rigen los concursos de adjudicación, que fueron publicadas en el «Boletín Oficial del Estado» de 19 de mayo último y cuya consulta puede hacerse en los Centros docentes. Servicios de Protección Escolar y Organismos públicos. En los pueblos, la consulta de dicho número del «Boletín Oficial» puede hacerse en los Servicios o Entidades públicos y, en todo caso, en la Secretaría del Ayuntamiento.

Se recomienda a los Profesores, autoridades civiles, sindicales y eclesiásticas que divulguen estas normas entre sus respectivos ambientes y orienten adecuadamente a los posibles peticionarios. En caso de necesitar ampliación de datos, pueden solicitarlos de los correspondientes Servicios de Protección Escolar (es decir, de las «Delegaciones provinciales», para las becas de Enseñanza de grado medio, y, de las «Comisarías de cada Universidad», para las Enseñanzas superiores técnicas).

FARMACIAS DE GUARDIA

Hoy estarán de guardia las Farmacias:
BOLINCHES, Colón, 64.
RODRIGO, Trinidad, 159.

Cupón pro-ciegos

En el sorteo celebrado en el día de ayer ha sido premiado el número 987.

ANUNCIOS ECONOMICOS

※ LEYLANDS, PEGASOS, MAN, VOLQUETES todas Marcas, tractores todas pontencias. Grandes facilidades. Central regional Mercado Común. Cirilo Amorós, 8. Teléfono 22.07.36. VALENCIA

※ TERNEROS criadlos (sin leche) con «Papilla lechal» Joaquín Fabregat Antonio Maura 2. Castellón.

※ MECANICOS motores gasolina diesel y electricidad del automovil, precisan Industrias Carnicer. Huerto Sogueros, 7.

※ GANARA mucho dinero pidiendo información gratis al Apartado 1.219. Barcelona.

※ SE NECESITA PERSONAL para fábrica. Libre servicio militar. Dirigirse a LEPSA. Arenós, 34.

※ ARGELITA VENDO dos pisos con 3 salas mtr. y una grande para 15 camas o más, a 200 metros de altura, ricos manantiales selecta colonia veraniega, con rio, cine y clima ideal. Se piden 25 mil pts. contado y 20 mil a convenir. Razón Sr. Silvestre Calle San Vicente, 17,

※ SE ALQUILA piso amueblado muy céntrico. Razón. En esta Administración

※ APRENDERAS Contabilidad, Mecanografía, Ortografía, Taquigrafía Cálculo, Correspondencia Mercantil, etc. etc Pronto y bien. ACADEMIA ACTIVA.

※ DINERO con garantía fincas. García Ariño Mayor, 52, de 6 a 8 tarde.

※ PIANOS, se venden o se alquilan. Razón. Teléfono 3309 11.

※ VENDO CASA libre, solar 173 metros cuadrados en Juan de Austria, 23, Grao. Razón: Grupo San Pedro, 5.—GRAO.

※ SE HAN PUESTO a la venta los pisos de la calle Prim, detras de Sección Femenina. Viviendas desde 90.000 pesetas. Informes en la misma Obra

※ TELEFONOS INTERIORES, automáticos, equipados con transistores; teléfonos para escaleras y porterías. ELECTROVELL, General Mola, 9-1.º—Tél. 3060.

※ SE VENDE camioneta con carrocería nueva, 10 H. P., marca FIAT, precio 20.000 pesetas. Razón: San Francisco, 24.

※ ESTUDIANTES: en el Colegio Akademos, puedes preparar los EXAMENES DE SEPTIEMBRE de todas las asignaturas. Clases intensivas, solo por las mañanas. Calle Caballeros 9.

※ POR AUSENTARSE, se vende casa y comercio de paquetería y mercería en calle céntrica. Inmejorable oportunidad. Abstenerse curiosos. Razón: Esta Administración.

※ SE NECESITA aprendiz para mostrador de Bar. Informes esta Admón.

※ SE VENDE CASA semi-nueva Calle Obispo Caperó, núm. 28.

※ APRENDICES Y TEJEDORES se necesitan en fábricas de tejidos. Buena retribución. Razón: Pintor Ribera, 4.

※ INTERESA COMPRAR caseta baño. Llamar teléfono 683 de Burriana, por las tardes.

※ SEAT 1.400 A-B-C., compraría. Ofertas: Garage Blasco, Ronda Magdalena, 45. Castellón.

※ SE NECESITA chofer con carnet de 3.ª Razón: Avda. Barcelona sin número teléfono 5132.

※ COMPRAMOS cabellos, buen precio. SALAMA. Ercilla, 12. — Madrid, 2-30-34-44.

※ INCUBADORA BUKEY 5.000 huevos, mixta. Razón: Avenida Casalduch, núm. 25 piso 6.º

※ SE NESECITA oficial u oficiala sastre. Razón: Sastrería Rodríguez, Alloza, 112.

※ OFREZCO EMPLEO a chico de 14 a 18 años. Razón: La Casera, Fola 36.

※ SELECTIVO FACULTAD, ESCUELAS SUPERIORES, CUALQUIER CURSO CARRERA APAREJADORES E INDUSTRIALES, PREUNIVERSITARIOS. Exclusivamente: topografía, Descriptiva, Dibujo Industrial materiales, matemáticas y Ampliación matemáticas. CINCO AÑOS EXPERIENCIA, más de CUARENTA ALUMNOS preparados, con más de TREINTA APROBADOS. Preparados último curso; Ribes, Bedia, Aragonés, Barragán, Caballero, Peiró, Sospedra, Pascual, Llopis, Sales, Peris, Beltrán, Montesinos, A. Caballero, Izquierdo, Castellano Ferrer. — Información: Martín. — Huesca, L-7.ª (Estadio).

BMC

CAMIONES SAVA

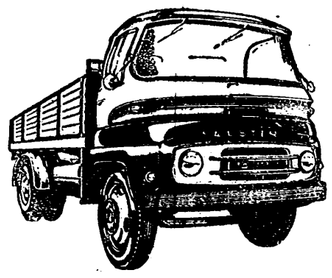

3 Tn. 55 CV. Diesel 195.000 ptas.
5 1/2 - 6 Tn. 107 CV. Diesel 378.000 ptas.

ENTREGAS INMEDIATAS

FACILIDADES DE PAGO HASTA 36 MESES

DISTRIBUIDOR EN ESPAÑA

Finanzauto, S.A.

General Aranda, 30 CASTELLON

SAVA fábrica con licencias y procedimientos BMC para España (A 100 metros de la plaza de toros de la Feria del Campo)

La Provincia en Mediterráneo

ALMAZORA

Solemnidades

Se han celebrado las conferencias y demás actos preparatorios que en su día anunciamos, y que culminarán hoy sábado en la solemnísima Fiesta de las Espigas diocesana que, como se sabe, tiene lugar este año en nuestra población a cargo de los Adoradores Nocturnos de la misma.

Esta tarde pues, a las 4'45, llega nuestro Prelado. Después, a las ocho de la tarde también, recibimiento de los Adoradores de la Diócesis. Más tarde, a las 10'30, concentración de Banderas y Adoradores en la Iglesia del Convento, y salida Procesional hacia la Iglesia Parroquial, etc. Todo ello, conforme aparece en los programas repartidos, y que nosotros extractamos también aquí oportunamente.

Y como todo lo cual promete revestir solemnidad destacada, esperamos poder dar cuenta una vez se haya celebrado. Hasta entonces pues.

¡A BUENA HORA!

Como es sabido, se halla agonizando la actual y larga temporada naranjera. Y en sus últimos estertores, como cualquier moribundo que se precie, ha parecido experimentaba alguna mejoría en su lamentable decaimiento general.

La última fruta que quedaba, diseminada y tal, ha vuetlo a pagarse, poco más o menos (más algo menos), como se pagaba en aquellos dichosos días—¡ay!—en que la criatura en sus albores, rebosaba optimismo cuando empezó a andar en los comienzos de temporada.

Pero, nadie debe dejarse engañar por este breve revivir que siempre precede al invitable y fatal desenlace. Pues la enfermedad no tiene cura. No tenía remedia. Donde había diez naranjas, quedaba o queda solo una. Es decir: donde había cien millares de cosecha, quedaban o quedan solo diez útiles para la venta. Vayan sacando la cuenta del «negocio» que han realizado y van a realizar los numerosos agricultores (numerosos de verdad aquí) que tenían sus huertos sin vender cuando la temporada cayó gravísimamente enferma de tantas malignas dolencias acumuladas. Las persistentes lluvias y humedades consiguientes, la desvalorización de la fruta por haberse exportado la dañada por la helada, etc. etc.

La reacción última y actual pues, no sirve para otra cosa que para anunciar su inminente fallecimiento. Rip.

YA VEREMOS

Nuestro camino del Mar es siempre tema de actualidad. Desgraciadamente. Pero es así.

Ahora mismo ya sabemos la cantidad que ha sido asignada para su provisional reparación y entretenimiento. ¿Es poco?... ¿Es bastante?... ¿Es mucho?... Deshojando esta margarita estamos ahora.

No es cuestión pues de adelantar opiniones. Esperemos que los trámites para ponerse a trabajar sean breves. Que la reparación se termine en cuanto se agote el dinero, y ya entonces opinaremos.

Mientras tanto, y como siempre, el camino del mar en candelero.

ILEGALIDADES

Por cierto que ya que hablamos de caminos, no estará de más que las reparaciones o arreglos que en la actualidad se efectúan en los mismos, son duraderas o duraderos por no decir que casi definitivas o definitivos. Las ruedas de goma de los carros, lejos de destrozarlos, los conservan e incluso los arreglan.

Pero (¡siempre el dichoso «pero»!), está ocurriendo, que si bien a tenor de la prohibición de utilizar por aquellos vehículos ruedas de hierro, desaparecieron de aquí tales llantas por completo; vuelven ahora en cambio, a aparecer unos cuantos de estos carros que, por lo visto, se mantenían ocultos esperando que el primer empuje prohibitivo amainara o se suavizara.

Y no debe ocurrir así. Debe mantenerse con la misma rigurosidad y sin excepciones la prohibición de utilizar las antiguas y destrozonas ruedas, tanto por el mal que pueden seguir haciendo por los caminos, cuanto por lo deprimente que resulta ver esta desobediencia por quienes se apresuraron (muchos haciendo esfuerzos económicos desproporcionados a sus medios) a cumplir en su día lo ordenado. — CORRESPONSAL.

VILLARREAL

LA FESTIVIDAD DEL CORPUS CHRISTI

Anteayer se celebró en Villarreal con el explendor acostumbrado la festividad del Corpus Christi. Por la mañana en la Arciprestal solemne oficio con asistencia del Ilustrísimo Ayuntamiento y por la tarde la procesión general muy ordenada y concurrida, también con asistencia de la Corporación municipal, presidida por el Sr. Ferrer Ripollés.

La custodia, era portada por el Coadjutor de la Arciprestal D. Manuel Gil, asistido por el P. Alós, Guardián de los Franciscanos y el P. Oria, del Seminario Carmelitano.

EL DIA DE LA CARIDAD

Mucho entusiasmo en la jornada de Cáritas y postulación por las calles, así como mesas petitorias y colectas en las misas. Aunque el recuento de la recaudación todavía no está terminado, hay la impresión que superará muchísimo a la de los años anteriores, prueba evidente del interés que la población va tomando por asunto tan importante cual es la caridad.

LA FIESTA DE LOS EXCOMBATIENTES

Como en años anteriores, el pasado domingo día 17 celebraron su fiesta anual los ex-combatientes villarrealenses.

Por la mañana tuvieron una misa en la Iglesia del Santísimo Cristo y al mediodía se reunieron a comer en el Ermitorio de la Virgen de Gracia, después del acostumbrado desayuno en los Salones de Peña España, gentilmente cedidos a este fin. Reinó gran entusiasmo y se reforzaron aún más los lazos de amistad y camaradería entre todos aquellos que con su esfuerzo hicieron posible la paz y bienestar de que venimos disfrutando.

CORRESPONSAL

NULES

Los X Juegos Florales

Con la solemnidad acostumbrada se celebraron el pasado día 18, en el Teatro Alcázar, los Juegos Florales organizados por la Comisión de fiestas de San Juan, del Arrabal de Castellón, de Nules, en su décima edición.

A las once de la noche llegó la comitiva al Teatro, en la que figuraban la Reina de las Fiestas señorita Soledad Canós Palomar con las Damas de su Corte de Honor, señor Alcalde D. Ricardo Llombart, Mantenedor Ilmo. Sr. D. Francisco Almela y Vives, Presidente de Honor de la Comisión D. José Gavara Gomis, Autoridades y Jerarquías locales, Presidente de la Comisión organizadora D. José Pitarch miembros de la misma y los componentes del Jurado calificador.

El escanario aparecia profusamente engalanado con tapices y flores, figurando en el fondo el escudo de Nules. En su parte central las Damas de la Corte de honor en sitial destacado, con dos pajes, a la izquierda los miembros del Jurado calificador y a la derecha el mantenedor, y los componentes de la Comisión organizadora. El Sr. Alcalde ocupa uno de los palcos y el patio de butacas lleno de un selecto público en el que abundaba la parte femenina deslumbrante de belleza y elegancia. Dio comienzo el acto con la lectura del Fallo del Jurado por el secretario, y resulta premiado con la Flor Natural el trabajo que lleva por título «Temps en mare», del que es Autor D. Alfonso Ramón y García, el cual es muy aplaudido cuando sube al escenario para recibir la Flor Natural de manos del Presidente de la Comisión. A continuación el poeta premiado se dirige al aposento en que se halla la Reina de la Fiesta ofreciéndole la Flor natural y ambos por el pasillo central se dirigen al escenario, entre grandes aplausos del público, pasando a ocupar la Reina el sitial de honor que tenía reservado.

Seguidamente el poeta premiado da lectura a la composición poética galardonada, magnífica en todos sus aspectos, y a continuación dedica unos inspirados versos a la Reina de la fiesta, siendo premiado con una salva de aplausos. Continúa el secretario con la lectura del fallo cuyo resultado fue el siguiente: Poesía religiosa: lema «Viola» autor Dña. Ana Rebeca Mezquita Almer. Poesía Patriótica; lema «Luz y fuego» autor D. Vicente Gómez Vichares, Pbro.

PREMIOS EXTRAORDINARIOS:

Del Ayuntamiento de Nules; se divide el premio en dos accesit para los lemas, «Canto al pasado» y «El Fort de Nules es esa noblesa» siendo los autores, respectivamente D. Vicente Cotolí y D. Vicente Traver Guinot De la Jefatura de FET y de las JONS: Desierto. De la Hermandad Sindical de Labradores y Ganaderos: Lema, «La experiencia enseña». Autor: D. Ramón Canós. De la Cooperativa Agrícola de San José; Lema, «Semper et ubique» Autor: D. Manuel Ferrer Barberá. De la Caja de Ahorros y Monte de Piedad de Castellón. Lema: «Nules y Oliva» autor: D. Vicente Traver Guinot. De la señorita María—Angeles Gaiver Sanz, Reina del Foc de 1961. Lema: «Naranjo en flor» autor: D. Juan Kavarlick Chordá. De Ana Rebeca Mezquita Almer—Desierto. De Vivero Canós—Desierto. Del Club ciclista San José—Desierto. De la Tertulia Café «La Pelaora». Lema: «Unidad Católica». Autor: D. Manuel Ferrer Barberán. De la Granja Avícola Vinaixa—Arnau, de Villavieja. Lema: «Gallineros y granjas» Autor: D. Vicente Traver Guinot. De la Comisión de Fiestas de San Juan. Lema: «Ofrenda» Autor Anónimo.

Terminado el reparto de premios se concede la palabra al Mantenedor, Ilmo. Sr. D. Francisco Almela y Vives. Comienza su discurso haciendo historia del origen y fundamento de los Juegos Florales diciendo que se iniciaron allá por el año 1323, en la ciudad de Tolosa Provenza, porque siete hombres, viendo la decadencia de la poesía decidieron convocar un certamen al que se presentaron más de cien trabajos. Señala las épocas de florecimiento y decandencia de los juegos y como fueron introducidos en Cataluña allá por el siglo XIV siendo protegidos por los monarcas Juan I, Martín el Humano y D. Pedro de Antequera. Dice que en 1859 comenzaron a celebrarse en Valencia extendiéndose la costumbre a los pueblos de la Región, entre los cuales se cuenta a Nules, pueblo amante de la cultura. Analiza el contenido de la trilogia Patria, Fe y Amor, conceptos que están entrañablemente unidos. Relata la leyenda de Clemencia Isaura que al perder a su novio en la guerra, renunció a la vida de placeres dedicando todo su ajuar de ropas a la protección de los Juegos Florales. Nos habla de la Patria y resalta el caso de Nules, y de los mosaicos y lápidas funerarias halladas en su término que nos dicen de la existencia de siglos de este pueblo. Se refiere al siglo XIII en que, después de la conquista del Reino por D. Jaime el Conquistador, pasó a ser feudo de los Moncada y luego a la ilustre estirpe de los Centelles, con los que llegó a señorio. También nos habla de la guerra de sucesión en la que Nules se unió al lado de Felipe V concediéndole este Rey los títulos de «Muy leal y Fidelísima Villa y Honor de Nules» en gracia a su lealtad, así como la Feria de Octubre. Pasa a hablarnos de la Fé y nos dice que la fe es un sentimiento. Relata la visita a Nules de San Vicente Ferrer, en 1400 y el milagro del entablado. Se refiere a la fe de Nules en el símbolo de Nuestra Patrona la Virgen de la Soledad, que ha pesar del nombre se halla siempre acompañada por los fieles de Nules. Dedica bellas frases a la Reina y Corte de Honor y felicita al pueblo que las proclamó. Las últimas frases del Sr. Almela y Vives fueron acogidas con una gran salva de aplausos. Finalizado el acto se celebró una fiesta de sociedad en la Terraza Alcázar, que resultó brillantísima prolongándose hasta las primeras horas de la madrugada. — MOLES HERRERO

PLANTA EMBOTELLADORA
Espumosos Albiol. Pelayo, 33 CASTELLON DE LA PLANA

La gran corrida de mañana en Vinaroz

La corrida de Vinaroz en la tarde sanjuanera tiene un rancio abolengo; una larga tradición.

Asistir a la corrida de toros la tarde de San Juan es ya una costumbre muy arraigada no sólo para los vinarocenses sino también para lo más destacado de la afición de la provincia y de esa comarca del bajo Ebro.

Este año el cartel es muy sugestivo, tiene un gran poder de atracción porque se nos ofrece muy prometedor.

De una parte nos encontramos con unos toros de la mejor garantía. Los toros de D. Manuel Arranz siempre han dado un juego extraordinario. Son nobles y bravos. Son unos magníficos colaboradores de los toreros.

Y si estos toreros son como César Girón, que está triunfando todas las tardes, en una línea clásica de toreo de rango y señorío. Como Dámaso Gómez, que cuando se viste de torero se entrega totalmente y desarrolla un curso de bien torear, siendo además dominador de todos los tercios. Y para final nos encontramos a un torero como José María Clavel, que se creció cuando estuvo en posesión de las borlas del doctorado, el éxito es más seguro. Y con el éxito llega el goce de los espectadores y la alegría de haber pasado una buena tarde de toros; una tarde de las que quedan en el recuerdo.

La venta de entradas va viento en popa. Tanto en Castellón como en Vinaroz. Porque saben nuestros lectores que dado el gran número de encargos que la empresa recibía de La Plana de Castellón, optó por abrir taquillas en la Plaza de Castellón todos los días de 4 a 8 para que el público tuviera más facilidades. También esta tarde estarán abiertas para los aficionados que gustan de adquirir las localidades a última hora.

Y sabemos que son muchos los que ya tienen organizada la excursión para pasar el día completo en tierras vinarocenses, donde tan sabrosas mariscadas pueden tomarse.

ANUNCIO

Hidroeléctrica Española S. A.

Prticipa a sus abonados de la Capital, Sectores transformadores MERCADILLO, SIXTO CAMARA, BENADRESA (Carretera Ribesalbes); abonados Pozos CASTELLON y Pozos BENADRESA y abonados de los pueblos de LA FOYA, FIGUEROLES, LUCENA, COSTUR y USERAS que el próximo domingo día 24 de junio de 1962, con motivo de trabajos en líneas de distribución y transporte se suspenderá el servicio entre las SIETE y las CATORCE horas.

Castellón, 22 de junio de 1962.

Homenaje a los requetés valencianos muertos en la Cruzada

El próximo domingo día 24 de Junio, se rendirá en Villarreal un homenaje a los requetés valencianos muertos en la Cruzada de Liberación.

Con tal motivo, a las 11 horas Ilarreal Teatro un acto de afirma tendrá lugar en aquella Iglesia Arciprestal una Misa rezada en sufragio de los Mártires de la Cruzada y a las 12, en el Cinema Villarreal Teator un acto de afirmación de principios.

La Comisión organizadora tiene noticias de que serán muchísimas las personas que asistirán a dichos actos, teniendo anunciada la asistencia grupos de casi todos los pueblos de la provincia y representaciones de las limítrofes, en especial de la de Valencia.

Todo ello hace suponer que estos actos, constituirán un verdadero acontecimiento.

ANUNCIOS OFICIALES

«DELEGACION DE HACIENDA DE CASTELLON DE LA PLANA.

Impuesto de Timbre del Estado

Se recuerda a todos los contribuyentes que, de conformidad con lo ordenado por la O. M. de 16 de mayo de 1.960, y que regula la preparación y aprobación, en su caso, de los Convenios para la exacción del Impuesto de Timbre el plazo para la presentación de peticiones de Convenio de Timbre del Estado, para el año 1.963, expira el día 30 de los corrientes.

Castellón a 22 de mayo de 1.962.

EL DELEGADO DE HACIENDA

NOTICIARIO

Por la Sección de Coordinación y Relaciones Públicas, ha sido aprobado la clasificación de las vías pecuarias existentes en el término municipal de Benicasim.

—Por el Gobierno Civil se concede autorización al Ayuntamiento de Fanzara, para que pueda, emplear estricnina u otros productos venenosos con el fin de exterminar a los animales dañinos que merodean por aquél término municipal.

—Hidroeléctrica Española, S. A. ha solicitado autorización del Ayuntamiento de la capital para instalar línea de A. T. subterránea a 11 Kv. entre los centros de reparto de las calles en proyecto (Gas) y Joaquín Costa.

INDICE DEMOGRAFICO

DEFUNCIONES. —Dolores Menéndez Alvarez, 72 años, Mayor 6; Joaquín Rovira Porcar, 72 años, aCtalán 11; Elisa Vilaplana Doñate, 87 años, Catalá 9; Manuel Estrada Gallén, 19 años, C. M.; Catalina Guarch Carbó, 78 años, Villafamés 7; María Clivilles Escolar, 74 años. Caballeros 18; Dolores Saura Segarra, 86 años, P. Hernán Cortés 10.

NACIMIENTOS. —Fernando Martínez Ribes, Historiador Escolano 24; Silvia Moreno Ariza, Dr. Clará 19; Isabel Alba Bausá, Sanahuja 73; Trinidad Martín Ralla, Dr. Clará 19; Josefa Martín Ralla, Doctor Clará 19; María del Valle Valls Escoin, Avenida de Lidón 5; Fernando Calduch Ortega, Zaragoza 12; Ramón Beltrán Ansuategui, Doctor Clará 19; Angela Fallan Marqués, Extramuros Palmeral.

Colegio Mayor Universitario Santiago Apóstol

VALENCIA

Queda abierto el plazo de admisión de Solicitudes para el próximo curso 1962-63.

Informes y Solicitudes en el mismo Colegio, todos los días laborables de las 12 a las 14 horas; calle de las Comedias, 20. Teléfono 22 71 06.

Mañana extraordinario concierto de piano en el Círculo Medina

Mañana, a las siete y media de la tarde, dará un recital de piano la eminente artista griega Rita Bouboulidi.

Nacida en Volos (Grecia), cursó brillantemente sus estudios musicales en el Conservatorio de Atenas, con los maestros Dimitri Levidis y Loris Margaritis. En 1946 se presentó como solista con la Orquesta del Estado, en Atenas, bajo la dirección de F. Economides.

Becada por el Gobierno francés, Rita Bouboulidi se trasladó a París en 1947, e ingresó en el Conservatorio Nacional de Música de la capital francesa, donde perfeccionó su técnica pianística con el célebre maestro Lazare-Levy, a la vez que se sometió a las disciplinas de la fuga y del contrapunto bajo la dirección de Simone-Plé Caussade. En embas clases obtuvo altas recompensas que la alentaron a presentarse, en 1949, al Concurso Internacional de Piano de Ginebra, consiguiendo la «Primera Medalla».

Pero la voluntad de perfección incita a Rita Bouboulidi a trabajar de 1950 a 1954, con el gran Edwin Fischer en Lucerna («Meisterkurs») primero, y en Zurich después. El maestro no duda en afirmar en 1952: «Rita Bouboulidi es una artista de gran talento y de gran probidad, que se acerca a las obras maestras con verdadero respeto. Su profundidad, su técnica, su admirable pulsación merecen toda la atención y la predestinan a interpretar la gran música a las futuras generaciones.

A partir de su recital en la Sala «Gaveau» para la «Societé Philarmonique de París», en 1953, Rita Bouboulidi es solicitada repetidamente por toda Europa e incluso por la Unión Soviética. Además de su participación como solista en los Festivales de Salzburgo, con la Orquesta del «Mozarteum», y de Scheveningue (Holanda) con la Orquesta de la Residencia de La Haya, Rita Bouboulidi ha actuado bajo la dirección de eminentes directores como Bernard Haitink, Horts Stein, Pierre Dervaux, Eduardo Toldrá, Albert Wolff, Carlo Zecchi, etc., y famosas orquestas como la Filarmónica de Dresde, la Municipal Sinfónica de Berlín, la Filarmónica «Georges Enesco», de Bucarest, la «Philarmonia», de Londres; la «Pasdeloup», de París, etc., además de sus actuaciones en la Radiodifusión Televisión Francesa.

En este año de 1962, Rita Bouboulidi está realizando una jira por Norte y Suramérica. Ha tocado con gran éxito en los Estados Unidos, y luego de Venezuela continuará por otros países latinoamericanos.

Entre el 17 de marzo y el 10 de junio ha actuado en diecisiete conciertos en América: Nueva York, Caracas, México (Orquesta Sinfónica Nacional), etc., etc.

CRUCIGRAMA

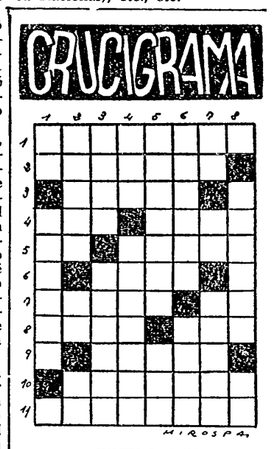

NUMERO: 2.629

HORIZONTALES: 1. —Ave palmípeda. 2. —Garantizado. 3. —Partícula primaria de la materia. 4. —Río italiano. (al revés) Gobierna. 5.—Forma del pronombre. Aula. 6. —(al revés) Altitud o nivel. 7. —(al revés) Descuida. Símbolo químico del sodio. 8. —Variante de un nombre de mujer. (al revés) Enaltece. 9.—Consonantes. 10. — (al revés) Introdúzcalas. 11. —Samaritano.

VERTICALES: 1. — Letra turca. Iguala. 2. —Fuga. Interjección. Siglas comerciales. 3. — Recipiente metálico. (al revés) Nombre de varón. 4. —(al revé.) Husmeé. Para transportar heridos. 5. —Rumiante oriundo del Asia. Hogar. 6. —(al revés) Templo de los ídolos en algunos pueblos de Oriente. Preposición inseparable que denota oposición o contrariedad. 7. —Adverbio. (al revés) Nota musical. (al revés) Parte del escenario. 8. —(al revés) Perteneciente a la lana. Repetido: familiar.

SOLUCION AL NUMERO: 2.628

HORIZONTALES: 1. —Masetero. 2.—Ilumina. 3. —Arena. 4. — Ana. Anís. 5. —To. Ajará. 6. —Anás. 7.—Nocas. Pó. 8. —Alud. Pes. 9. —Secar. 10. —Cámaras. 11. —Caramelo.

VERTICALES: 1. —Mi. Atenas. 2. —Alano. oL. Ca. 3. —Sura. Acusar. 4. —Eme. Anadema. 5. —Tinajas. Cam. 6. —Enanas. Paré. 7. —Ra. Ir. Peral. 8. —Asares. So.

PLAZA DE TOROS DE VINAROZ

FERIA Y FIESTAS DE SAN JUAN

Mañana domingo — **A las 6'15 tarde**

Toros de D. Manuel Arranz, de Salamanca

MATADORES

CESAR GIRON, DAMASO GOMEZ y JOSE MARIA CLAVEL

Domingo 1 de julio — **A las 6'15 tarde**

Novillos de D. Alvaro Domecq, de Jerez de la Frontera

MATADORES

Antonio ORTEGA ORTEGUITA, Oscar CRUZ, de Venezuela y Antonio RUIZ ESPARTACO

Todos los días de 10 a 1 y de 4 a 8 de la tarde se expenderán entradas para esta corrida en las taquillas de la Plaza de Toros de Castellón.

TELEVISION Española

PROGRAMA PARA HOY

SOBREMESA

2'30 Apertura y presentación.
2'32 Panorama.
2'45 Cada semana una historia.
3'00 Telediario. Primera edición.
3'25 El tiempo.
3'30 Todos los deportes.
3'40 Galería.
4'05 La batalla del mar (documental).
4'35 Primera retransmisión de «Las 24 horas de Le Mans».
5'20 Cierre.

PROGRAMA INFANTIL

5'20 Presentación.
5'22 Walter y la familia corchea.
5'46 Mi amiga Flicka (Telefilm)
6'10 Misión secerta.
6'40 Segunda retransmisión de «Las 24 horas de Le Mans».
7'00 Solo para menores de 16 años.
7'15 Cierre.

PROGRAMA DE NOCHE

8'00 Guillermo Tell (Telefilm)
8'30 Peña deportiva.
9'00 Telefilm seriado.
9'25 El tiempo
9'30 Telediario segunda edición
9'45 Tercera retransmisión de «Las 24 hor[illegible] Mans».
10'00 Programa de humor.
10'15 Telesainete.
10'45 Gran parada.
11'45 Telediario. Ultima edición
12'00 El destino (Telefilm).
12'28 Versos a medianoche. Momento musical. Recuerda...
12'38 Cierre.

Unos consejos para eliminar los granos producidos por las fresas

(Una colaboración para Agencia FIEL, por Paul BLONDAIS). —Con bastante retraso han llegado las fresas. Estas frutas, con azúcar, con melba, vino y de muchas otras formas, constituyen un desayuno suculento y muy rico en vitaminas.

Desgraciadamente, las fresas hacen pagar caro el placer que proporcionan a las personas alérgicas.

Si tiene usted piel hipersensible ya puede irse preparando a sufrir erupciones, granos y urticarias.

Las fresas no son fuente de todos estos males sí, antes de comer las se lavan en agua añadida con una buena cucharada de vinagre.

En efecto, este agua acidulada destruye radicalmente la histamina que contienen las fresas y que es precisamente la sustancia responsable de la aparición de las molestas urtinarias.

Otro truco: coma las fresas aplastadas en un poco de vino blanco. El alcohol neutraliza también esa histamina que es la responsable de sus penalidades.

Si, a pesar de todas las precauciones, después de comer fresas se despierta usted una mañana cubierto de la molesta y fea urtinaria sumerja rápidamente los brazos hasta el codo en un recipiente de agua a 40 grados.

Al cabo de 10 minutos de ese baño de brazos, la urticaria se habrá atenuado mucho.

Tome inmediatamente una taza de infusión de pensamientos salvajes y si la urticaria le pica, tome un comprido de anti—histamínico comprado en la farmacia. Naturalmente, procure consultar antes con un médico.

También pruebe colocar sobre los granos la siguiente mezcla: ácido salicílico (2 gramos), talco y óxido de zinc (10 gramos) almidón en cantidad suficiente para cien gramos. En poco tiempo los males habrán desaparecido.

Notas de la vida médica

Tener músculos muy desarrollados no significa siempre tener mucho fuerza

Por qué una pulga salta más que un canguro

ESTOCOLMO. — (Crónica para Agencia FIEL—SIRS, por Alf CLAFSON). — La musculatura potente no es índice de salud o fuerza extraordinaria: así lo ha decidido una comisión de médicos encargados por la Academia de Ciencias de la URSS de estudiar el grado de desarrollo de la juventud deportiva soviética. Algunos miembros de la Comisión han acompañado al equipo nacional de fútbol de la URSS a los campeonatos del mundo de Chile y se espera que su informe confirme los datos ya apuntados.

Los científicos habían llegado ya a la conclusión de que los músculos particularmente desarrollados indican que sólo cierto organismo ha sido sometido a una actividad insólitamente intensa. Durante unos segundos, el atleta entrenado puede desarrollar una fuerza de caballos, es decir la del motor de una motocicleta. Esta fuerza puede aplicarse donde se desee. Naturalmente, si se decide emplearla para cubrir 100 metros en diez segundos se desarrollará un grupo de músculos distintos del que desarrolla el levantador de pesos que alcanza una barra de hierro de más de 100 kilos a la altura de los hombros. En realidad los músculos que fomenta el levantador de pesos son más vistosos que los del corredor, pero no por ésto será aquel un hombre más sano y viril: es sencillamente un mejor levantador de pesos.

El cuerpo se puede comparar con un motor de combustión interna y el nivel de combustión y de producción de energía está determinado principalmente por el tiroides y por las glándulas suprarrenales, que operan introduciendo en el hígado y el de flujo sanguíneo una cantidad extraordinaria de azúcar. Si el ejercicio físico realmente aumentase la cantidad de energía que el hombre puede desarrollar, lo que debería reforzarse sería no tanto, los músculos, según afirman los científicos soviéticos, como las dos glándulas en cuestión, lo cual no se ha logrado hasta ahora con con ningún género de ejercicios físicos, si bien el hecho no es desconocido a los entrenadores hípicos que suministran adrenalina a sus caballos inmediatamente antes de la carrera.

La mayoría de los cursos gimnásticos por correspondencia —observan agudamente los médicos rusos— tienden a lisonjear las esperanzas de los hombres que quieren adquirir el aspecto de Hércules o de Tarzán. En general existe una singular analogía entre las vidas de los más famosos Hércules del mundo: en general mueren antes que las personas de fuerza corriente. Es indudable que la mayoría de los ejercicios físicos tienden a desarrollar los músculos más con fines de exhibición que de utilidad práctica. El gran naturalista Carlos Darwin estudió el aspecto físico de los obreros de las minas de oro chilenas. Estas minas, estaban situadas a una profundidad de 150 metros y cada minero transportaba cada vez a la superficie 100 kilos de mineral bruto por una escalera consistente en troncos de árbol clavados en forma de rampa a lo largo de un pozo. Darwin observó que algunos mineros eran jóvenes imberbes de 18 a 20 años con escaso desarrollo muscular. Muchos portadores indígenas de Africa pueden caminar muchos kilómetros cargados con pesos considerables sin presentar una musculatura excepcional. Pierre Granier, un mozo de un mercado parisiense, de 30 años de edad, transportó hace unos años un barril lleno de agua que pesaba más de 250 kilos situado sobre su cabeza. Granier posee una musculatura apenas apreciable.

No se puede afirmar, sostienen los médicos rusos, que la capacidad de levantar pesos excepcionales y la buena salud en general sean acompañadas de músculos enormes. Frecuentemente sucede lo contrario. En efecto el aumento de dimensiones y de peso en los músculos se revela más una desventaja que una ayuda, ya que indica que se necesita mayor cantidad de energía para mover el propio cuerpo. La media entre fuerza y peso ha caído.

La fuerza muscular, por el contrario, debe acrecentarse en razón del cuadrado del peso. Esta es la razón por la que una pulga salta, en proporción, más que un canguro y un boxeador del peso pluma es mucho más rápido que un peso pesado. De hecho, también en proporción los niños que todavía no caminan, pueden disponer teóricamente de un motor mucho más potente que el de un adulto con una media de músculo—peso mucho más elevada que en cualquier otro período de la vida. Se encuentran en la que podría llamarse la «fase Chimpancé» de su desarrollo.

Cirugía estética en cadena

Un especialista norteamericano "restaura" todo un harén en la Arabia Saudita

NUEVA YORK (Crónica especial para Agencia FIEL, por Irma GOLD). — Un especialista norteamericano en Cirugía Estética, Norbert Bowers ha regresado recientemente a Nueva York después de una ausencia de dos meses. En la clínica donde trabaja su ausencia se explicó como motivada «por varias operaciones que debe realizar el especialista en clientes importantes de Europa y el Oriente Medio».

La verdad es que el Dr. Bowers solo ha pasado 24 horas al ir y otras tantas al volver en Europa. El resto de su tiempo ha sido dedicado efectivamente a una serie de operaciones en un país cuyo nombre no ha querido revelar, pero que es probablemente la Arabia Saudita.

El especialista norteamericano fue llamado «para reparar los estragos de la edad» de todo un haren, entre las mayores de 30 años, pero a veces también entre las más jóvenes. Como es sabido, las mujeres del Oriente Medio, cuyo desarrollo es muy precoz, envejecen también muy rápidamente y es corriente que tengan el rostro ajado a partir de los 25 años. Entonces pasan a la oscuridad y solo se dedican a educar a sus hijos, en los trabajos menudos domésticos, o lo que no debe gustarles demasiado —en servir de criadas a las favoritas del amo.— Como, además, no tienen el derecho de abondonar al haren, su suerte no es demasiado envidiable.

Para reaccionar contra este destino, que no ha cambiado desde hace siglos, estas ex-bellas obtuvieron la autorización de su dueño y señor para prolongar su juventud.. con la ayuda del bisturí del cirujano.

Este parece que ha procedido a unas 30 operaciones: arrugas del rostro y del cuello, retoques en la nariz, etc. O sea, cirugía estética en cadena.

«Hay en ese país —ha afirmado el Dr. Bowers a sus amigos— algunos hospitales magníficos con bloques operatorios ultramodernos, pero no hay especialistas para operaciones de este género, que se han practicado ahora allí por primera vez».

Por tanto, una vez terminadas las operaciones quirúrgicas, ha tenido que esperar a que las lesiones se cicatrizaran para poder retirar él mismo las vendas y apósitos.

Los resultados han convencido incluso a los más incrédulos y si el doctor hubiese querido, y no hubiera sido esperado en Norteamérica hubiera podido quedarse lo menos seis meses en el misterioso país ya que tenía innumerables candidatos para nuevas operaciones. Lo único que ha podido hacer ha sido prometer que regresará el invierno próximo.

El médico neoyorquino no ha revelado la cantidad a que han ascendido sus honorarios, porque el Fisco acecha. Sin embargo, se cree que han sido muy considerables.

Las suelas de los zapatos pueden influir en la salud

(Una colaboración especial para Agencia FIEL, por Paul Blondais).

CUANDO usted adquiere un par de zapatos suele preocuparse por su forma, color, línea, altura del tacón y poco más. En cambio no se suele dar demasiada importancia a la suela. Pues bien: pequeñas molestias, y hasta enfermedades serias, podrá evitarlas si escoge con criterio la suela de sus zapatos. Para que usted pueda caminar cómodamente, sus pies deben estar protegidos del frío, de la humedad y de las irregularidades del pavimiento. Sus zapatos deben tener, pues, suelas suficientemente gruesas y bastantes anchas para proporcionar un buen equilibrio a su cuerpo. Atienda a la clase de material de que están compuestas esas suelas: tiene su importancia para la salud.

Los zapatos de suela de cuero no son aconsejables para las personas al reumatismo y a los dolores vertebrales, cuyos males son agravados por la humedad y la lluvia. Si éste es su caso, debe llevar zapatos de suela de caucho, o mejor, de crepé. El caucho aisla el organismo del suelo y produce por el frotamiento electricidad estática que combate sus dolores y descongestiona sus articulaciones. Las suelas de crepé convienen particularmente a los niños, porque la electricidad estática favorece su crecimiento. En cambio, si usted tiene mala circulación o varices en las piernas adopte las suelas de cuero.

JUDO CONTRA LAS ENFERMEDADES MENTALES

PARIS. — Unos médicos psiquiatras franceses hacen practicar desde hace cosa de un año el judo a ciertos enfermos mentales en su sanatorio psiquiátrico. Los enfermos han sido divididos en dos grupos: un grupo de «no peligrosos» y un grupo que incluye enfermos en los que no se puede garantizar la ausencia de impulsos peligrosos. A este segundo grupo se le enseña solamente las presas que no sen peligrosas. Resultado de la experiencia: una mejora segura de las enfermedades mentales. La melancolía y la locura suave ceden a la cura del judo. (FIEL)

LOCALIZADO EL VIRUS DEL CANCER DE LOS NIÑOS AFRICANOS

LONDRES. — El cirujano inglés Dr. Dennis Burgitt, que está verificando en el Africa Occidental una importante serie de experimentos, ha descubierto un virus del cáncer que reviste las mismas características del «polioma», el virus canceroso del ratón que ataca al rostro del hombre. La distribución geográfica de este virus que ataca preferentemente a los niños que viven en las regiones del Africa Tropical, hace suponer que sea transportado por algunas especies de mosquitos. Los estudios del Dr. Burkitt explican el misterio que rodeaba a muchas formas de tumores que atacaban a los niños en estas zonas en el tiroides, estómago y otros organos. Se ha averiguado también que el cáncer, que produce la muerte de manera muy rápida, no afecta jamás a las glándulas linfáticas, el bazo y los órganos pulmonares. — (FIEL—SIRS).

Conveniencia justificativa de lo divulgador

Por el Doctor FRRE

UN compañero me dice con cierto retintín y un escorzado gesto de malicia que si he leído recientemente un artículo titulado «El secreto profesional en Medicina», que firma el doctor Alvarez-Sierra.

—Claro que sí—le replico—; leo cuantos artículos publica el doctor Alvarez-Sierra, el más impuesto de nuestros publicistas médicos. Más aún te diré, «me los bebo», como suele decirse en cuantas lecturas agradan en extremo. Bueno; ya está dicho. Y ahora, ¿qué? O como decir, por donde quieres ir o que vayamos.

—Por donde has de ir tú. Yo me quedo en la cuneta; déjame de lios. Ahora, considero que si has leído ese artículo, debes aplicarte—si te conceptúas un divulgador médico—el cuento.

—¿Pero qué cuento ni qué otra pata quieres buscar al banco?

—No has leído el artículo.

—No seas mostrenco. Te repito que me le he bebido. Sorbo a sorbo, párrafo tras párrafo, con atención máxima, «discipulada» incondicionadamente, porque no hay un escrito suyo que no sea un documento de concisa y diáfana erudición médica, sin que soslayemos su indudable amenidad y maestría periodística. De ahí el afán de no perderme ni uno de cuantos artículos he hallado en revistas profesionales y diarios de la Prensa. Pero, en fin, concretemos. En lo que a uno atañe «por divulgador», traspasado el tema del secreto—y su anécdota—profesional que refiere nuestro admirado Alvarez-Sierra, me quieres llevar a cuando aduce que «ligado con el problema ético profesional, existe el de la difusión de noticias médicas»...

—En efecto, por ahí te quería llevar.

—Pues vayamos sin ningún inconveniente. En su magistral artículo el doctor Alvarez-Sierra dice que la vulgarización científica es uno de los aspectos más útiles y al par más difíciles de la literatura didáctica. Y advierte: sí también muchas veces vulgarizar se puede convertir en decir vulgaridades, en no pocas ocasiones el divulgador se aleja más de lo conveniente o dice más de lo que debe decir. Opina uno, modestamente, sin reto ni ánimo de polemizar en este instante contigo, que se dice o no se dice. Ya uno marcha con ese tacto y recelo por el estrecho sendero del término medio, de «las medias tintas», con metáforas e imágenes para euforizar lo sombrío y ensombrecer los malos hábitos que pueden conducir a la enfermedad y muchos estúpidos prejuicios que dificultan combatirla; con táctica prevista para no herir susceptibilidades ni asustar o dañar a la gente pusilánime. Sin embargo, no es de imaginar que de quince o veinte años a la fecha muy pocos se amilanan y en general—con justificada razón como en defensa propia—quieren saber tanto como el médico. El ser humano, sin caer en aprensivo, sabe que le acecha la enfermedad en todo momento y que la menor molestia—con la que debe acudir al médico sin demora—puede ser un síntoma revelador, y por lo cual el momento más oportuno para frustrar o curar la enfermedad. Porque, por ejemplo, el problema del cáncer—como el de tantas morbilidades—dejaría casi de ser problema si todos los casos llegaran a «cazarse» cuando la enfermedad no solo se inicia sino que «parece» con auspicios de ir a pronunciarse. Pero desgraciadamente sucede que pocas veces se acude «a tiempo» y muchos más desgraciadamente ocurre que algunos médicos, por aquello de alzar la moral del enfermo, por abulia, por ineptitud acaso—mas jamás, claro, por mala voluntad—, «quitan hierro a la cosa» o sueltan un «¡Bah!», eso no es nada; figuraciones, un poco de canguelo»...

En suma, las gentes —el vulgo— hacia quienes se vulgarizan los conocimientos médicos, desea saber algo más que las medidas elementales de higiene corporal y las ya trilladísimas de la dietética para descubrir o alertarse de ciertos desequilibrios que le juegan soterradamente sus «nervios», su corazón, estómago, hígado, páncreas ..

Y quiere no menos tener el acierto de llegar a ese médico—es de suponer, la mayoría—que le atenderá desde un principio humanamente con interés y afecto, no como un técnico.

En fin, que la Medicina, contra el Juramento de Hipócrates—donde se preconiza dijéramos la intimidad o espíritu de clase, para enseñar el médico dicha ciencia y arte solo a sus hijos, a los compañeros, a los hijos de los compañeros y a los que se unen con él por juramento y contrato, y ¡nadie más!—se ha popularizado. Y se la exige o se reclama de quienes la representan amor y sencillez; al margen una dósis muy alta de honestidad.

El divulgador colabora tanto con el vulgo como con el médico, así como también con el vulgo y el médico, se quiera o no, colabora esa clara, explicativa, en veces copiosa «literatura» que se adjunta con la mayoría de los medicamentos actuales.

Y nada más, o que no me digas nada, pues que todo lo dicho es con el propósito indeclinable de no polemizar.

Exclusivo para PYRESA

SIN impuestos

Mod. VL-2 Tipo Standard: 6.975 ptas.
Mod. VL-2 Tipo Gran Lujo: 9.300 ptas
Mod. VL-2 Tipo Sport: 9.850 ptas.
Mod. VL-2 Tipo Lujo: 7.950 ptas.

TERROT 49 c. c.
DOS VELOCIDADES

y tiene
más presentación — más potencia
más seguridad — más robustez
más comodidad — más belleza

y además sin carnet
sin impuestos
sin matrícula

Fabricadas bajo licencias y asesoramiento técnico de Establissements Terrot. Dijon (Francia)

Ventas a plazos hasta dos años con un seguro de responsabilidad civil contratado en

MAPFRE
MUTUALIDAD DE SEGUROS

TERROT SAE
VITORIA

Representante para Castellón
INDUSTRIAS CARNICER
Huerto Sogueros 7 - Teléfono 1910.

DANIS

REPRESENTANTE

Se necesita para importante firma ramo perfumería para la plaza de CASTELLON. Dirijan solicitud con amplios datos y experiencia al Apartado de Correos, número 14.462. Madrid.

CINE SAN PABLO

Hoy, continúa desde 7 tarde

Magnífico programa

UN CASTILLO EN EL TIROL

y

MIGUEL STROGOF

(Tolerado menores)

HOY SABADO 11 NOCHE

Décimo octavo programa del

IV Festival Español de la Canción

por la

CADENA R.E.M.

La Voz de Madrid, La Voz de Cataluña (Barcelona), La Voz de Levante (Valencia), La Voz de Guipúzcoa (San Sebastián), La Voz de Navarra (Pamplona), La Voz de Vigo, La Voz del Mediterráneo (Tarragona), La Voz de Alicante, LA VOZ DE CASTELLON, La Voz del Principado de Asturias (Oviedo), La Voz de León, La Voz de Valladolid, La Voz de Alava (Vitoria), La Voz de Extremadura (Cáceres), La Voz de Palencia, La Voz de Cantabria (Santander), La Voz de El Ferrol y la

Radio de los Valles de Andorra

Dirección Artística: Federico Bravo Morata
Dirección Musical: Antonio Moya
Presentadores: José Luis Uribarri y María Jesús Alvarez

ES UN PROGRAMA DE LA R. E. M.

Que culminará en la famosa playa de

BENIDORM

Los días 21, 22 y 23 de julio.

VIDA DEPORTIVA

Mañana comienza la Vuelta Ciclista a Francia

Unos seis millones de pesetas en premios

PARIS, 22. — Premios por un total de unos seis millones de pesetas son las recompensas económicas previstas en la Vuelta Ciclista a Francia, que comenzará el domingo próximo en Nancy.

La competición está reservada a corredores profesionales que, como tales, tienen su meta puesta, aparte de hacer prestigio y renombre, en obtener las mayores ganancias materiales.

Los premios de la Vuelta del Porvenir se elevan a un millón y medio de pesetas, aproximadamente.

El que lleve el maillot amarillo al terminar la competición, es decir, el ganador absoluto de la Vuelta, obtendrá unas 200.000 pesetas en metálico y los ganadores de cada una de las 22 etapas recibirán 20.000. También obtendrán premios en metálicos los mejor clasificados en cada etapa.

En la clasificación general por equipos existe un premio de 300.000 pesetas al grupo ganador, mientras que el equipo que triunfe en cada jornada obtendrá 20.000.

En la Vuelta del Porvenir, el equipo vencedor recibirá 120.000 pesetas y 12.000 pesetas irán a parar a la bolsa de cada equipo que venza en las etapas.

El Gran Premio de la Montaña, durante muchos años especialidad para los participantes españoles, ha añadido escaladas de cuarta categoría a las tres ya tradicionales. El ganador absoluto, aparte de proclamarse Rey de la Montaña, recibirá 50.000 pesetas y también se embolsarán cifras considerables los corredores que pasen en las primeras posiciones por cada uno de los puertos puntuables para el mencionado gran premio.

La clasificación por puntos, cuyo primer clasificado luce el jersey verde y que se atribuye teniendo en cuenta el lugar en que se entra en la meta sin tener para nada en cuenta el tiempo realizado, cuenta con un primer premio de cien mil pesetas.

Veinte mil pesetas se concederán al corredor que cada día sea el más combativo y cinco mil serán atribuídas, también diariamente, al que, a juicio de los organizadores, haya sido perseguido por la desgracia. — Alfil.

SAURA SALDRA EL MARTES HACIA FRANCIA

MADRID, 22 — El seleccionador nacional de ciclismo, Gabriel Saura, saldrá el próximo 26 con dirección a Irún, con el fin de hacerse cargo del equipo español que va a participar en la Vuelta al Porvenir.

Saura no designará el equipo definitivo hasta conocer los resultados de las pruebas que, en distintos puntos, se van a celebrar los días 24 y 29. — Alfil.

IMPRESIONES Y COTIZACIONES DE BOLSA

CIERRE FLOJO

MADRID, 22.—Continúa la Bolsa bajo la tónica de la flojedad, predominando la oferta sobre la demanda. Apareció un nuevo valor de la Unión y el Fénix cotizándose los cupones a 30.000 pesetas. Al parecer esta entidad tiene el propósito de hacer una ampliación de 99.000 acciones a 2.000 pesetas cada acción No se ha cotizado acción alguna pero al parecer había dinero para pagar a 4.000 pesetas cada acción.

El cierre mostróse flojo. — Cifra. (Por teléfono).

Cotizaciones

FONDOS PUBLICOS

4% Interior, 90'75 +0'25; 4% Exterior, 104 +0'75; 4% Amortizable 1949, 104'25; 1951, 103'50; 1952, 103'25 +0'25; 4% 1953, 103'25 +0'25; 3'5% 1951, 99'50 —0'25; 3% 1949, 96'25; Cédulas Inversiones, 105'25; Ins. N. Colonización, 100; RENFE, 103'75; Ayuntamiento de Madrid 1923, 87; Madrid, Ensanche, 83; Madrid 1941, 81'50 +0'50; Empresa M. Transportes, 91; Cédulas Hipotecarias, 4%, Serie A, 89'50 +0'50; Exentas, 4%, 100'75 —0'50; Interprovin., 100'50; Cédulas Locales con lotes, 107; N., 103; Prefer., 109 —1.

Se cotizaron hoy 75 valores de dividendo, de los que subieron 17, bajaron 36 y repitieron cambio 32. En Fondos Públicos subieron 4 y repitieron 3. En los demás valores de renta fija predominaron las repeticiones de cambios.

RENTA FIJA INDUSTRIAL

Electra Madrid, quinta, 103 +1; Eléctricas Leonesas, primera, 94; Española, segunda, 83; cuarta, 98; quinta, 97'50 —0'50; octava, 102 +1; décima, 100 —1; duodécima, 102'50; decimocuarta, 112 +2; decimosexta, 103'50 —0'50; decimoséptima, 105 +1; Bonos Fenosa, primera, 1958, 107; tercera, 1960, 130; Iberduero, segunda, 100; cuarta, 103; Saltos Duero, 80; Saltos Alberche, 6%, 92; Saltos Sil, B, 97'50 —0'50; C, 99; Sevillana, decimotercera, 95; decimoquinta, 101; decimosexta, 102; Bonos 1958, 120; U. E. Madrileña, tercera, 102; Explosivos, primera, 92; cuarta, 106'50; Altos Hornos 1960, 106'50 +1'50; Telefónica, 99'75; Finanzauto, 102'25 +0'25; Española Petróleos Bonos, 103'75.

ACCIONES

Central, 890 —2; Español Crédito, 936 —2; Hispano Americano, 760 —4; Cupón, 319 —1; Popular, 650 —3; Electra Viesgo, 323 +3; R. Zaragoza, 160 —1; Leonesas, 188 —1; Fecsa, Grandes, 270 +3; Pequeñas, 270; Fenosa, 255 —1; H. Cantábrica, 195 —2; Nuevas, 190; H. Cataluña, 180; H. Chorro, 177 —1; H. Española, 325 +2; Nuevas, 310 +4; Novísimas, 300 +4; Iberduero, 378 —3'50; Nuevas, 369 —5; Novísimas, 370 —4; H. Moncabril, 147 +2; Nuevas, 125'50 +0'50; Saltos Nansa, 150; Saltos Sil, 226 —3; Sevillana, 202'50; Nuevas, 104 —2; U. E. Madrileña, 217 —2'50; Nuevas, 208 —1'50; Novísimas, 202 —2'50; Rústicas, 6; Aguila, 632 —3; Azucarera, 197 —3; Portland Valderribas, 447; Hidro Civil, 106; General Española, 60; Dragados, 257 —3; Encinar de los Reyes, 46; Vallehermoso, 188 +1; Ceisa, Nuevas, 106; Viejas, 106; Hispana, Pref., 104; Metropolitana, 151; Layetana, 41; Urbis, 89; Urb. Metropolitana, 730 +3; Insa, 125; Minas Rif, 555; Duro Felguera, 177; Campsa, 182 —2; Tabacalera, 223; Construcción Naval, 138; Nuevas, 129 —1; Pesquerías Bacalao, 114 +1; Transmediterránea, 179; Papeleras Reunidas, 155; Unquinesa, 296 —1; Energías Aragonesas, 219 +1; Explosivos, 307 —2; Nuevas, 294 —4; Hidronitro, 151 —6, s/dividendo; Perfumería Gal, 340 —10; Española Petróleos, 512 +7; Resinera, 224 —4; Unión y Fénix, 4.200, sin derechos; Altos Hornos, 215 —1; Seat, 265 +3; A. Ferrocarriles, 249 —1; Española del Zinc, 144 +3; Manuf. M. Madrileñas, 50'50 —0'50; Nuevas, 30 —3; Mat. y Construcciones, 125 +1; Santa Bárbara, 126; Santa Ana, 105; Telefónica, 210'50 +0'50; Sniace, 308 —2; Metro, 175'50; Fasa, 500 +9; B. Wilcox, 347'50 —2'50; Nueva Montaña Quijano, 190.

CUPONES

Viesgo, 32 —0'50; Sevillana 23'25 —1'75; Hidrola, 130; Iberduero, 132'50 —0'75; Sil, 73 —3; Leonesas, 65; U. E. Madrileña, 48'50 —1; Naval, 42'50; Tabacalera, 48'50 +2'50; Azucarera, 53 —1; Unión y Fénix, 30.000, primer cambio. — Cifra.

MERCADO IRREGULAR

BARCELONA, 22. — Mercado irregular en Bolsa ante la inseguridad de los concurrentes. Perdieron posiciones los valores locales, se mantuvieron los eléctricos y recuperaron algo los de arbitraje. — Cifra.

CIERRE DESANIMADO

BILBAO, 22. — Un mayor equilibrio se ha observado en el desarrollo de la sesión de Bolsa de hoy, compensándose las oscilaciones, poco sensibles en general. Destacó Echevarría que recupera íntegras las 80 pesetas que había descontado como dividendo. Al cierre quedaba el mercado desanimado. — Cifra.

TEATRO CINE SINDICAL

Hoy, 7'30 y 10'30

Exito apoteósico de la gran película

LOS DIABLOS DEL PACIFICO

Por Robert Wagner, Terry Moore, Broderick Crawford

(Autorizado mayores)

Mañana juega el Castellón en Játiva como último partido de la temporada correspondiente al Torneo Radio Valencia

Mañana juega el Castellón en Játiva. Este será su último partido de la temporada en sentido oficial, ya que el mismo corresponde al Torneo Radio Valencia y en su jornada de cierre. Taltavull acompañará al equipo, según nos ha manifestado el secretario general.

También nos dijo Pedro Paradells que con Taltavull vendrán de tierras catalanas un medio volante, un extremo izquierdo, un interior y un defensa. El mismo P. P. nos dijo los nombres de los jugadores y equipos donde pertenecen. Ahora bien, nos rogó no diéramos a la publicidad nombres y procedencia, por tratarse de unos jugadores que aún se deben a la disciplina del Club. Como los nombres, y equipo a los que pertenecen nos suenan, preguntamos a P. P. si podían considerarse ya jugadores —al menos apalabrados— del Castellón. A lo que nos contestó Pedro Paradells:

—"Ilusión por parte de ellos de jugar en el Castellón sí que hay."

—¿Ficha elevada?

—"Ficha normal, tratándose de jugadores de esta valía."

—Pues, por los nombres... —contestamos extrañadísimos.

—"Pueden más las ganas de jugar y el nombre del Castellón que la categoría, en este caso."

—¿Jugarán los cuatro en Játiva?

—"Según me ha asegurado Taltavull, sí."

—¿Te darías por satisfecho con sólo estos cuatro jugadores en la plantilla definitiva que piensas formar?

—"Con estos y tres más que tengo en cartera, entre ellos la "perforadora automática", podríamos atacar con bastante garantía la Segunda División."

—¿Cuentas con el alemán Schultz?

—"Depende de la forma del contrato."

Y así es. Nos callamos los nombres de los jugadores por si después de la ilusión fallara algo... y el equipo de procedencia por si hubiese denuncia por medio. Al tiempo que podrían aprovecharse unos terceros.

Sólo les diremos que se trata de cuatro jugadores de postín, y a lo que podemos asegurar que si juegan los cuatro en Játiva los puntos se vendrán para casa. O mucho nos equivocamos. — J. T. V.

PROGRAMAS DE LAS EMISORAS CASTELLONENSES

LA VOZ DE CASTELLON

11'00 Sintonía y apertuar; 11'03 Buenos días amigos; 11'20 Planificación del desarrollo económico; 11'30 Correo del trabajo; 12 El Angelus; 12'02 Discos dedicados; 13'45 Nuestro noticiario; 14 Discos dedicados; 14'30 III Diario hablado de Radio Nacional; 15 Discos dedicados; 18'30 Altavoz del disco. Una audición completamente de música ligera; 19 Desde la V Avenida. Programa de la Embajada de los Estados Unidos de América; 19'30 Periscopio del mundo. Guión religioso, de la OFIM; 20 Música sinfónica; 20'30 Intermedio; 20'55 Nuestro noticiario; 21'05 Penalty. Audición diaria deportiva, realizada por José María Arquimbau; 21'30 Intermedio; 22 IV Diario hablado de Radio Nacional de España; 22'30 Contra reloj. Un programa en cadena desde la Emisora Central La Voz de Madrid. Es un programa de la REM.; 23 IV Festival español de la canción; 23'55 Ensueño; 24 Cierre.

LA VOZ DE BURRIANA

11 Sintonía y apertura; 11'03 Nuestros programas; 11'06 Saludo a los oyentes; 11'10 Ritmo y trabajo; 12 Regina Coeli; 12'04 La hoja del almanaque; 12'05 I guía comercial; 12'15 Club de amas de casa; 12'45 Usted tiene la palabra; 13 Teletipo; 13'15 Por el ancho mundo; 13'50 II guía comercial; 14 Agenda; 14'05 Discos dedicados; 14'30 III Diario hablado de Radio Nacional de España; 14'45 III guía comercial; 15 La música que usted prefiera; 15'15 Café musical; 15'30 Stop... pare y escuche; 16 Discos dedicados; 17 Coc-tail de melodías; 17'15 Cine noticia; 17'30 ¿Recuerda usted?; 17'45 Club de amigos; 18 Del teléfono al giradiscos; 19 Santo rosario; 19'20 IV guía comercial; 19'30 Concierto del sábado; 20'05 Hola, revista femenina; 20'30 Música, canciones y Sucrao; 20'50 V guía comercial; 21 Agenda; 21'05 Música y humor; 21'10 Rueda de intérpretes; 21'20 Camino; 21'30 Podium; 21'45 VI guía comercial; 22 IV Diario hablado de Radio Nacional de España; 22'16 Cita en Benidorm; 22'30 Gran fin de semana con la radio; 23'45 Música bajo las estrellas; 23'57 Buenas noches; 24 Cierre de la estación.

COLOMBICULTURA

El "Siete Fechas" de la Provincial de Castellón campeón de regularidad en el I Concurso Internacional y XI Nacional

Definitivamente, antes de celebrarse la jornada final, el excelente palomo deportivo «Siete Fechas» ha conseguido de forma brillante y destacada, el premio extraordinario de regularidad. Su propietario D. Vicente Vilanova de Villarreal y toda la afición de la provincia de Castellón rebosan satisfacción por haber conseguido tal preciado galardón uno de sus dos palomos representativos.

CAMBIO DE HORARIO DE ALGUNOS ACTOS

En el programa de los actos a celebrar con motivo del I Concurso Internacional de Colombicultura ha variado el horario de los tres actos primeramente reseñados para el sábado día 23, en Valencia, los cuales quedan así:

A las 11'30.—Recepción de la Reina del I Concurso Internacional, María de la O Martínez-Bordiu Franco, con su Corte de Honor en el Ayuntamiento de Valencia.

A las 13 horas. —Imposición al Delegado Nacional de Educación Física y Deportes, Excmo. Sr. don Juan Antonio Elola Olaso del Emblema de la Colombicultura, en los locales sociales de la Federación Española, sitos en Plaza Cánovas del Castillo 5.

MUCHAS GRACIAS

Muchísimas gracias y nuestro público agradecimiento a D. Fernando Badal Navarrete, por haber hecho entrega a los Depósitos Federativos del palomo azul anilla número B. 84.480 que fue recogido el pasado martes en las Oficinas de la C. E. N. S. Dicho palomo ha resultado ser de D. Fernando Breva, socio y directivo de la Sociedad Colombicultora de Castellón. — AFICIONADO

ACTIVIDADES DEL ESTADIO CASTALIA

SABADO DIA 23

Fase previa del campeonato nacional de Atletismo segunda categoría. A las 4'30 de la tarde se disputarán las siguientes pruebas:

Salto de altura, 400 m. vallas, Jabalina, 800 m. lisos, Triple salto, Martillo, 200 m. l., 5.000 m. l., Relevos 4x100.

DOMINGO, DIA 24

A las 9'30, Campeonato Provincial de la O. J. E. de Natación. Se celebrará en la categoría de Flechas. A las 10, Campeonato Provincial de Balón Torre para Flechas.

CAMPEONATO ATLETISMO FASE PREVIA SEGUNDA CATEGORIA

A las 9'30, Lanzamiento de barra, Pértiga, Disco, 110 m. vallas, 100 m. l., 1.500 m. l., Peso, 400 m. l., Longitud, 10.000 m. l., Relevos 4 por 400 m. l.

Deportes de Educación y Descanso

GRUPO CINEGETICO «LA CODORNIZ» CASTELLON

Este Grupo celebrará mañana sábado día 23 a las 9'30 de la noche y en la Residencia del Transporte del Grao de Castellón, tirada de entrene al plato.

Las condiciones de la tirada se darán a conocer en el mismo campo de tiro..

I Campeonato Comarcal "Trofeo Tena", en Jérica

Queda solamente una jornada para que finalice este interesante Campeonato con los partidos Atlético—Jérica y Viver—Castelnovo que fueron aplazados el día 31 del pasado mes de Mayo y se jugarán el próximo domingo día 24; Habiendo terminado el campeonato los tres equipos restantes: Altura, Caudiel y Palancia.

Los resultados de la última jornada jugada fueron los siguientes:

Altura 5, Atlético 2.
Jérica 3, Caudiel. 1.
Palancia 2, Castelnovo, 0.
Descansó el Viver.

La clasificación en síntesis, es tal como sigue:

Jérica, con 16 más 4.
Altura, con 16 más 4.
Castelnovo. 14 más 2.
Atlético con 11 más 1.
Viver con 10
Palancia con 8 menos 4
Caudiel con 5 menos 7.

El C. D. Jérica es ya campeón tal como vaticinamos en la última crónica pues a pesar de estar empatado a puntos con el Altura, le supera a este por «goal average» particular, con la condición de que el Jérica tiene que jugar con el Atlético y caso de ganar a este equipo quedaría campeón con dos puntos de ventaja.

El partido Viver—Castelnovo es de suponer que será emotivo por el interés que tendrán ambos equipos para ganar, pues caso de vencer el Castelnovo podría ser subcampeón o tercero a iguales puntos que el Altura; respecto al Viver, si ganara podría quedar mejor clasificado que el Atlético si este perdiera con el Jérica.

En fin que está el ambiente muy «caldeado» y con dos encuentros (los últimos) que serán de verdadero interés.

En la próxima reseña daremos a conocer los resultados de estos dos; encuentros que quedan por dilucidar así como la clasificación definitiva y los méritos acumulados y a la vez resultados del C. D. Jérica equipo Campeón.

Veremos lo que sucede. Hasta entonces les saluda. — R. CORTES

SANDERS alimenta, su ganado aumenta y... ¡Ud. cobra la rental

¡rendimiento seguro!

PERGOLA
Organización Junta Central de Festejos
HOY SABADO - 11 NOCHE
TRADICIONAL VERBENA DE SAN JUAN
SEÑORAS Y SEÑORITAS GRATIS
Mañana Domingo 7 tarde
GRAN BAILE DE MODA

CARLEN
GARANTIZA MARCAS DE CALIDAD Y PRESTIGIO MUNDIAL
Cojinetes VANDERVELL
Pistones KS.
Cadenas WIPPERMANN
Válvulas, Segmentos y Camisas ATE.
Ed.Dep Publ CARLEN modelo 343

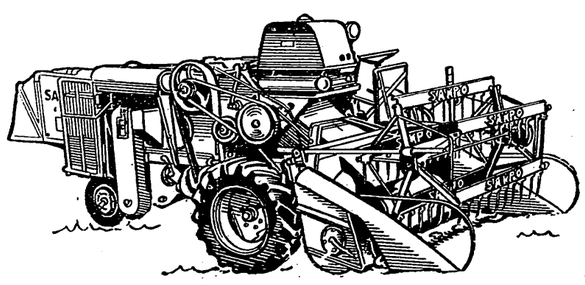

Cosechadora Autopropulsada SAMPO
Cosechadora de Arrastre JUBUS
Segadoras Atadoras
Segadoras Agavilladoras
Trilladoras DO-GA
Y toda clase de Maquinaria Agrícola

Finanzauto, S. A.
General Aranda, 30 - CASTELLON

servo freno IRUNA

Cuesta

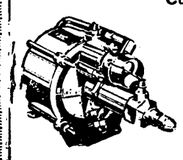

Menos que una reparación.
Mucho menos que un disgusto.
Muchísimo menos que un accidente.
INFINITAMENTE MENOS QUE UNA VIDA!
sea la suya o la de otro

servo freno IRUNA

Para Seat 1400-C, A o B; Seat 600; 4-4; Dauphine y cualquier otro coche o camión.
2.500 pesetas, incluídos accesorios de acoplamiento, para turismos.
Se coloca en una hora

Concesionario:
Industria Auto-Neumático
Ronda Mijares, 15 - CASTELLON DE LA PLANA
Es una necesidad... porque es seguridad.

SE NECESITAN CHOFERS
Dirigirse a:
"CASA BLANDINIERES"
Avda. Pérez Galdós, 16. Castellón

CAMPAÑA NACIONAL ALIMENTACIÓN INFANTIL
OBSEQUIO...!
A TODAS LAS MADRES
Comprando un paquete de Fécula de Maíz Americana NUTRICELIA, recibirá gratuitamente otro de HARINA TOSTADA DE TRIGO.
Aproveche la oportunidad que le brinda esta CAMPAÑA NACIONAL DE LA ALIMENTACION INFANTIL y adquiera estos LOTES con los productos que proporcionarán a sus hijos la más sana, moderna y apropiada alimentación infantil.
RIERA-MARSA S.A.
PRIMERA EMPRESA ESPAÑOLA DE LA ALIMENTACION

VIDA DEPORTIVA

Mañana comienza la Vuelta Ciclista a Francia

Unos seis millones de pesetas en premios

PARIS, 22. — Premios por un total de unos seis millones de pesetas son las recompensas económicas previstas en la Vuelta Ciclista a Francia, que comenzará el domingo próximo en Nancy.

La competición está reservada a corredores profesionales que, como tales, tienen su meta puesta, aparte de hacer prestigio y renombre, en obtener las mayores ganancias materiales.

Los premios de la Vuelta del Porvenir se elevan a un millón y medio de pesetas, aproximadamente.

El que lleve el maillot amarillo al terminar la competición, es decir, el ganador absoluto de la Vuelta, obtendrá unas 200.000 pesetas en metálico y los ganadores de cada una de las 22 etapas recibirán 20.000. También obtendrán premios en metálicos los mejor clasificados en cada etapa.

En la clasificación general por equipos existe un premio de 300.000 pesetas al grupo ganador, mientras que el equipo que triunfe en cada jornada obtendrá 20.000.

En la Vuelta del Porvenir, el equipo vencedor recibirá 120.000 pesetas y 12.000 pesetas irán a parar a la bolsa de cada equipo que venza en las etapas.

El Gran Premio de la Montaña, durante muchos años especialidad para los participantes españoles, ha añadido escaladas de cuarta categoría a las tres ya tradicionales. El ganador absoluto, aparte de proclamarse Rey de la Montaña, recibirá 50.000 pesetas y también se embolsarán cifras considerables los corredores que pasen en las primeras posiciones por cada uno de los puertos puntuables para el mencionado gran premio.

La clasificación por puntos, cuyo primer clasificado luce el jersey verde y que se atribuye teniendo en cuenta el lugar en que se entra en la meta sin tener para nada en cuenta el tiempo realizado, cuenta con un primer premio de cien mil pesetas.

Veinte mil pesetas se concederán al corredor que cada día sea el más combativo y cinco mil serán atribuídas, también diariamente, al que, a juicio de los organizadores, haya sido perseguido por la desgracia. — Alfil.

SAURA SALDRA EL MARTES HACIA FRANCIA

MADRID, 22 — El seleccionador nacional de ciclismo, Gabriel Saura, saldrá el próximo 26 con dirección a Irún, con el fin de hacerse cargo del equipo español que va a participar en la Vuelta al Porvenir.

Saura no designará el equipo definitivo hasta conocer los resultados de las pruebas que, en distintos puntos, se van a celebrar los días 24 y 29. — Alfil.

IMPRESIONES Y COTIZACIONES DE BOLSA

CIERRE FLOJO

MADRID, 22.—Continúa la Bolsa bajo la tónica de la flojedad, predominando la oferta sobre la demanda. Apareció un nuevo valor de la Unión y el Fénix cotizándose los cupones a 30.000 pesetas. Al parecer esta entidad tiene el propósito de hacer una ampliación de 90.000 acciones a 2.000 pesetas cada acción No se ha cotizado acción alguna pero al parecer había dinero para pagar a 4.000 pesetas cada acción.

El cierre mostróse flojo. — Cifra. (Por teléfono).

Cotizaciones

FONDOS PUBLICOS

4% Interior, 90'75 +0'25; 4% Exterior, 104 +0'75; 4% Amortizable 1949, 104'25; 1951, 103'50; 1952, 103'25 +0'25; 4% 1953, 103'25 +0'25; 3'5% 1951, 99'50 —0'25; 3% 1949, 96'25; Cédulas Inversiones, 105'25; Ins. N. Colonización, 100; RENFE, 103'75; Ayuntamiento de Madrid 1923, 87; Madrid, Ensanche, 83; Madrid 1941, 81'50 +0'50; Empresa M. Transportes, 91; Cédulas Hipotecarias, 4%, Serie A, 89'50 +0'50; Exentas, 4%, 100'75 —0'50; Interprovin., 100'50; Cédulas Locales con lotes, 107; N., 103; Prefer., 109 —1.

Se cotizaron hoy 75 valores de dividendo, de los que subieron 17, bajaron 36 y repitieron cambio 32. En Fondos Públicos subieron 4 y repitieron 3. En los demás valores de renta fija predominaron las repeticiones de cambios.

RENTA FIJA INDUSTRIAL

Electra Madrid, quinta, 103 +1; Eléctricas Leonesas, primera, 94; Española, segunda, 83; cuarta, 98; quinta, 97'50 —0'50; octava, 102 +1; décima, 100 —1; duodécima, 102'50; decimocuarta, 112 +2; decimosexta, 103'50 —0'50; decimoséptima, 105 +1; Bonos Fenosa, primera, 1958, 107; tercera, 1960, 130; Iberduero, segunda, 100; cuarta, 103; Saltos Duero, 80; Saltos Alberche, 6%, 92; Saltos Sil, B, 97'50 —0'50; C, 99; Sevillana, decimotercera, 95; decimoquinta, 101; decimosexta, 102; Bonos 1958, 120; U. E. Madrileña, tercera, 102; Explosivos, primera, 92; cuarta, 106'50; Altos Hornos 1960, 106'50 +1'50; Telefónica, 99'75; Finanzauto, 102'25 +0'25; Española Petrólcos Bonos, 103'75.

ACCIONES

Central, 890 —2; Español Crédito, 936 —2; Hispano Americano, 760 —4; Cupón, 319 —1; Popular, 650 —3; Electra Viesgo, 323 +3; R. Zaragoza, 160 —1; Leonesas, 188 —1; Fecsa, Grandes, 270 +3; Pequeñas, 270; Fenosa, 255 —1; H. Cantábrica, 195 —2; Nuevas, 190; H. Cataluña, 180; H. Chorro, 177 —1; H. Española, 325 +2; Nuevas, 310 +4; Novísimas, 300 +4; Iberduero, 378 —3'50; Nuevas, 369 —5; Novísimas, 370 —4; H. Moncabril, 147 +2; Nuevas, 125'50 +0'50; Saltos Nansa, 150; Saltos Sil, 226 —3; Sevillana, 202'50; Nuevas, 104 —2; U. E. Madrileña, 217 —2'50; Nuevas, 208 —1'50; Novísimas, 202 —2'50; Rústicas, 6; Aguila, 632 —3; Azucarera, 197 —3; Portland Valderribas, 447; Hidro Civil, 106; General Española, 60; Dragados, 257 —3; Encinar de los Reyes, 46; Vallehermoso, 188 +1; Ceisa, Nuevas, 106; Viejas, 106; Hispana, Pref., 104; Metropolitana, 151; Layetana, 41; Urbis, 89; Urb. Metropolitana, 730 +3; Insa, 125; Minas Rif, 555; Duro Felguera, 177; Campsa, 182 —2; Tabacalera, 223; Construcción Naval, 138; Nuevas, 129 —1; Pesquerías Bacalao, 114 +1; Transmediterránea, 179; Papeleras Reunidas, 155; Unquinesa, 296 —1; Energías Aragonesas, 219 +1; Explosivos, 307 —2; Nuevas, 294 —4; Hidronitro, 151 —6, s/dividendo; Perfumería Gal, 340 —10; Española Petróleos, 512 +7; Resinera, 224 —4; Unión y Fénix, 4.200, sin derechos; Altos Hornos, 215 —1; Seat, 265 +3; A. Ferrocarriles, 249 —1; Española del Zinc, 144 +3; Manuf. M. Madrileñas, 50'50 —0'50; Nuevas, 30 —3; Mat. y Construcciones, 125 +1; Santa Bárbara, 126; Santa Ana, 105; Telefónica, 210'50 +0'50; Sniace, 308 —2; Metro, 175'50; Fasa, 500 +9; B. Wilcox, 347'50 —2'50; Nueva Montaña Quijano, 190.

CUPONES

Viesgo, 32 —0'50; Sevillana 23'25 —1'75; Hidrola, 130; Iberduero, 132'50 —0'75; Sil, 73 —3; Leonesas, 65; U. E. Madrileña, 48'50 —1; Naval, 42'50; Tabacalera, 48'50 +2'50; Azucarera, 53 —1; Unión y Fénix, 30.000, primer cambio. — Cifra.

MERCADO IRREGULAR

BARCELONA, 22. — Mercado irregular en Bolsa ante la inseguridad de los concurrentes. Perdieron posiciones los valores locales, se mantuvieron los eléctricos y recuperaron algo los de arbitraje. — Cifra.

CIERRE DESANIMADO

BILBAO, 22. — Un mayor equilibrio se ha observado en el desarrollo de la sesión de Bolsa de hoy, compensándose las oscilaciones, poco sensibles en general. Destacó Echevarría que recupera íntegras las 89 pesetas que había descontado como dividendo. Al cierre quedaba el mercado desanimado. — Cifra.

TEATRO CINE SINDICAL

Hoy, 7'30 y 10'30

Exito apoteósico de la gran película

LOS DIABLOS DEL PACIFICO

Por Robert Wagner, Terry Moore, Broderick Crawford

(Autorizado mayores)

Mañana juega el Castellón en Játiva como último partido de la temporada correspondiente al Torneo Radio Valencia

Mañana juega el Castellón en Játiva. Este será su último partido de la temporada en sentido oficial, ya que el mismo corresponde al Torneo Radio Valencia y en su jornada de cierre. Taltavull acompañará al equipo, según nos ha manifestado el secretario general.

También nos dijo Pedro Paradells que con Taltavull vendrán de tierras catalanas un medio volante, un extremo izquierdo, un interior y un defensa. El mismo P. P. nos dijo los nombres de los jugadores y equipos donde pertenecen. Ahora bien, nos rogó no diéramos a la publicidad nombres y procedencia, por tratarse de unos jugadores que aún se deben a la disciplina del Club. Como los nombres, y equipo a los que pertenecen nos suenan, preguntamos a P. P. si podían considerarse ya jugadores —al menos apalabrados— del Castellón. A lo que nos contestó Pedro Paradells:

—"Ilusión por parte de ellos de jugar en el Castellón sí que hay."

—¿Ficha elevada?

—"Ficha normal, tratándose de jugadores de esta valía."

—Pues, por los nombres... —contestamos extrañadísimos.

—"Pueden más las ganas de jugar y el nombre del Castellón que la categoría, en este caso."

—¿Jugarán los cuatro en Játiva?

—"Según me ha asegurado Taltavull, sí."

—¿Te darías por satisfecho con sólo estos cuatro jugadores en la plantilla definitiva que piensas formar?

—"Con estos y tres más que tengo en cartera, entre ellos la "perforadora automática", podríamos atacar con bastante garantía la Segunda División."

—¿Cuentas con el alemán Schultz?

—"Depende de la forma del contrato."

Y así es. Nos callamos los nombres de los jugadores por si después de la ilusión fallara algo... y el equipo de procedencia por si hubiese denuncia por medio. Al tiempo que podrían aprovecharse unos terceros.

Sólo les diremos que se trata de cuatro jugadores de postín, y a lo que podemos asegurar que si juegan los cuatro en Játiva los puntos se vendrán para casa. O mucho nos equivocamos. — J. T. V.

PROGRAMAS DE LAS EMISORAS CASTELLONENSES

LA VOZ DE CASTELLON

11'00 Sintonía y apertuar; 11'03 Buenos días amigos; 11'20 Planificación del desarrollo económico; 11'30 Correo del trabajo; 12 El Angelus; 12'02 Discos dedicados; 13'45 Nuestro noticiario; 14 Discos dedicados; 14'30 III Diario hablado de Radio Nacional; 15 Discos dedicados; 18'30 Altavoz del disco. Una audición completamente de música ligera; 19 Desde la V Avenida. Programa de la Embajada de los Estados Unidos de América; 19'30 Periscopio del mundo. Guión religioso, de la OFIM; 20 Música sinfónica; 20'30 Intermedio; 20'55 Nuestro noticiario; 21'05 Penalty. Audición diaria deportiva, realizada por José María Arquimbau; 21'30 Intermedio; 22 IV Diario hablado de Radio Nacional de España; 22'30 Contra reloj. Un programa en cadena desde la Emisora Central La Voz de Madrid. Es un programa de la REM.; 23 IV Festival español de la canción; 23'55 Ensueño; 24 Cierre.

LA VOZ DE BURRIANA

11 Sintonía y apertura; 11'03 Nuestros programas; 11'06 Saludo a los oyentes; 11'10 Ritmo y trabajo; 12 Regina Coeli; 12'04 La hoja del almanaque; 12'05 I guía comercial; 12'15 Club de amas de casa; 12'45 Usted tiene la palabra; 13 Teletipo; 13'15 Por el ancho mundo; 13'50 II guía comercial; 14 Agenda; 14'05 Discos dedicados; 14'30 III Diario hablado de Radio Nacional de España; 14'45 III guía comercial; 15 La música que usted prefiera; 15'15 Café musical; 15'30 Stop... pare y escuche; 16 Discos dedicados; 17 Coc-tail de melodías; 17'15 Cine noticia; 17'30 ¿Recuerda usted?; 17'45 Club de amigos; 18 Del teléfono al giradiscos; 19 Santo rosario; 19'20 IV guía comercial; 19'30 Concierto del sábado; 20'05 Hola, revista femenina; 20'30 Música, canciones y Sucrao; 20'50 V guía comercial; 21 Agenda; 21'05 Música y humor; 21'10 Rueda de intérpretes; 21'20 Camino; 21'30 Podium; 21'45 VI guía comercial; 22 IV Diario hablado de Radio Nacional de España; 22'16 Cita en Benidorm; 22'30 Gran fin de semana con la radio; 23'45 Música bajo las estrellas; 23'57 Buenas noches; 24 Cierre de la estación.

SANDERS alimenta, su ganado aumenta y... ¡Ud. cobra la rental

PIENSOS SANDERS

¡rendimiento seguro!

COLOMBICULTURA

El "Siete Fechas" de la Provincial de Castellón campeón de regularidad en el I Concurso Internacional y XI Nacional

Definitivamente, antes de celebrarse la jornada final, el excelente palomo deportivo «Siete Fechas» ha conseguido de forma brillante y destacada, el premio extraordinario de regularidad. Su propietario D. Vicente Vilanova de Villarreal y toda la afición de la provincia de Castellón rebosan satisfacción por haber conseguido tal preciado galardón uno de sus dos palomos representativos.

CAMBIO DE HORARIO DE ALGUNOS ACTOS

En el programa de los actos a celebrar con motivo del I Concurso Internacional de Colombicultura ha variado el horario de los tres actos primeramente reseñados para el sábado día 23, en Valencia, los cuales quedan así:

A las 11'30.—Recepción de la Reina del I Concurso Internacional, María de la O Martínez-Bordiu Franco, con su Corte de Honor en el Ayuntamiento de Valencia.

A las 13 horas. —Imposición al Delegado Nacional de Educación Física y Deportes, Excmo. Sr. don Juan Antonio Elola Olaso del Emblema de la Colombicultura, en los locales sociales de la Federación Española, sitos en Plaza Cánovas del Castillo 5.

MUCHAS GRACIAS

Muchísimas gracias y nuestro público agradecimiento a D. Fernando Badal Navarrete, por haber hecho entrega a los Depósitos Federativos del palomo azul anilla número B. 84.480 que fue recogido el pasado martes en las Oficinas de la C. E. N. S. Dicho palomo ha resultado ser de D. Fernando Breva, socio y directivo de la Sociedad Colombicultora de Castellón. —

AFICIONADO

ACTIVIDADES DEL ESTADIO CASTALIA

SABADO DIA 23

Fase previa del campeonato nacional de Atletismo segunda categoría. A las 4'30 de la tarde se disputarán las siguientes pruebas:

Salto de altura, 400 m. vallas, Jabalina, 800 m. lisos, Triple salto, Martillo, 200 m. l., 5.000 m. l., Relevos 4x100.

DOMINGO, DIA 24

A las 9'30, Campeonato Provincial de la O. J. E. de Natación. Se celebrará en la categoría de Flechas. A las 10, Campeonato Provincial de Balón Torre para Flechas.

CAMPEONATO ATLETISMO FASE PREVIA SEGUNDA CATEGORIA

A las 9'30, Lanzamiento de barra, Pértiga, Disco, 110 m. vallas, 100 m. l., 1.500 m. l., Peso, 400 m. l., Longitud, 10.000 m. l., Relevos 4 por 400 m. l.

Deportes de Educación y Descanso

GRUPO CINEGETICO «LA CODORNIZ» CASTELLON

Este Grupo celebrará mañana sábado día 23 a las 9'30 de la noche y en la Residencia del Transporte del Grao de Castellón, tirada de entrene al plato.

Las condiciones de la tirada se darán a conocer en el mismo campo de tiro..

I Campeonato Comarcal "Trofeo Tena", en Jérica

Queda solamente una jornada para que finalice este interesante Campeonato con los partidos Atlético—Jérica y Viver—Castelnovo que fueron aplazados el día 31 del pasado mes de Mayo y se jugarán el próximo domingo día 24; Habiendo terminado el campeonato los tres equipos restantes: Altura, Caudiel y Palancia.

Los resultados de la última jornada jugada fueron los siguientes:

Altura 5, Atlético 2.
Jérica 3, Caudiel, 1.
Palancia 2, Castelnovo, 0.
Descansó el Viver.

La clasificación en síntesis, es tal como sigue:

Jérica, con 16 más 4.
Altura, con 16 más 4.
Castelnovo, 14 más 2.
Atlético con 11 más 1.
Viver con 10
Palancia con 8 menos 4
Caudiel con 5 menos 7.

El C. D. Jérica es ya campeón tal como vaticinamos en la última crónica pues a pesar de estar empatado a puntos con el Altura, le supera a este por «goal average» particular, con la condición de que el Jérica tiene que jugar con el Atlético y caso de ganar a este equipo quedaría campeón con dos puntos de ventaja.

El partido Viver—Castelnovo es de suponer que será emotivo por el interés que tendrán ambos equipos para ganar, pues caso de vencer el Castelnovo podría ser subcampeón o tercero a iguales puntos que el Altura; respecto al Viver, si ganara podría quedar mejor clasificado que el Atlético si este perdiera con el Jérica.

En fin que está el ambiente muy «caldeado» y con dos encuentros (los últimos) que serán de verdadero interés.

En la próxima reseña daremos a conocer los resultados de estos dos; encuentros que quedan por dilucidar así como la clasificación definitiva y los méritos acumulados y a la vez resultados del C. D. Jérica equipo Campeón.

Veremos lo que sucede. Hasta entonces les saluda. — R. CORTES

PERGOLA

Organización Junta Central de Festejos

HOY SABADO - 11 NOCHE

TRADICIONAL VERBENA DE SAN JUAN

SEÑORAS Y SEÑORITAS GRATIS

Mañana Domingo 7 tarde

GRAN BAILE DE MODA

CARLEN

GARANTIZA MARCAS DE CALIDAD Y PRESTIGIO MUNDIAL

Cojinetes VANDERVELL
Pistones KS.
Cadenas WIPPERMANN
Válvulas, Segmentos y Camisas ATE.

Ed.Dep Publ CARLEN modelo 343

SE NECESITAN CHOFERS

Dirigirse a:

"CASA BLANDINIERES"

Avda. Pérez Galdós, 16. Castellón

CAMPAÑA NACIONAL ALIMENTACION INFANTIL

OBSEQUIO...!

A TODAS LAS MADRES

Comprando un paquete de Fécula de Maíz Americana NUTRICELIA, recibirá gratuitamente otro de HARINA TOSTADA DE TRIGO.

Aproveche la oportunidad que le brinda esta CAMPAÑA NACIONAL DE LA ALIMENTACION INFANTIL y adquiera estos LOTES con los productos que proporcionarán a sus hijos la más sana, moderna y apropiada alimentación infantil.

RIERA-MARSA S.A.

PRIMERA EMPRESA ESPAÑOLA DE LA ALIMENTACION

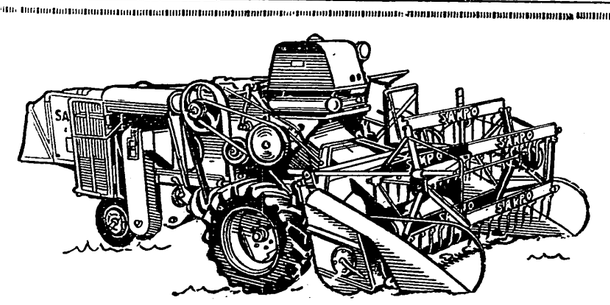

Cosechadora Autopropulsada SAMPO
Cosechadora de Arrastre JUBUS
Segadoras Atadoras
Segadoras Agavilladoras
Trilladoras DO-GA
Y toda clase de Maquinaria Agrícola

Finanzauto, S. A.

General Aranda, 30 - CASTELLON

servo freno IRUÑA

Cuesta

Menos que una reparación.
Mucho menos que un disgusto.
Muchísimo menos que un accidente.
INFINITAMENTE MENOS QUE UNA VIDA!
sea la suya o la de otro

servo freno IRUÑA

Para Seat 1400-C, A o B; Seat 600; 4-4; Dauphine y cualquier otro coche o camión.

2.500 pesetas, incluídos accesorios de acoplamiento, para turismos.

Se coloca en una hora

Concesionario:
Industria Auto-Neumático
Ronda Mijares, 15 - CASTELLON DE LA PLANA

Es una necesidad... porque es seguridad.

LA LECCION DE UNOS HECHOS

y - III -

La Europa verdadera y el papel de España en ella

Por JAIME NOS RUIZ

NOS parece que en el planteamiento de muchos de los grandes españoles y europeos de hoy y del futuro se parte de un error básico; y es el de considerar que todo puede torcerse según los gustos y caprichos de los hombres.

La gran maniobra antiespañola, después que fracasó al acabar la segunda guerra mundial no consiguiendo se tomara una acción decisiva contra nuestra Patria, después que no ha podido impedir que España superara los efectos de la destrucción de nuestra propia guerra y el cerco económico, que como todos los cercos de esta naturaleza no pudo ser efectivo porque se renuncia fácilmente a un mercado de veinticinco millones de habitantes deseosos de comprar como éramos entonces los españoles; después que no ha podido evitar durante un cuarto de siglo el sistemático fortalecimiento y perfeccionamiento de nuestra economía, de nuestra estabilidad y de nuestro régimen, se ha encaminado ahora a sabotear la incorporación de España a ese proceso de integración europea. La actitud es muy explicable porque poco a poco nuestros enemigos se van quedando sin campo de operaciones: carecen de influencia para mover a los españoles—los comunistas, por ejemplo, a cara descubierta ya han fracasado muchas veces y necesitan cubrirse detrás de colaboradores hasta ahora no señalados—, no pueden dificultar un proceso de desarrollo y elevación del nivel de vida, no tienen modo de mover a los gobiernos de otras naciones, que bastantes problemas tienen cada uno para preocuparse de hacer tonterías por cuenta del rencor ambicioso de estos torpes. En fin, que a duras penas les queda este recurso de los muchos organismos más o menos oficialmente relacionados con el proceso de integración europea.

Pero en esta también dan con hueso, porque una cosa es hablar de integración europea como utopía más o menos artificiosa a cargo de ideólogos de partido, de un partido u otro, y otra emprender la tarea de integración de Europa los hombres responsables el gobierno. Un gobernante, un político en el poder, por razones obvias, es siempre mucho más sensato y discreto que un político fuera del poder. Eso lo sabe hasta el más lerdo. Por ello estos maniobrantes de la antiespaña juegan por los bordes, por los organismos y reuniones no oficiales, ya que en los órganos responsables de la integración europea no se concede beligerancia a nada que pueda entorpecer la marcha del Continente hacia esa deseada y hasta necesaria unidad.

Piense el lector que Europa tiende a la unidad no porque de repente haya surgido una idea europeísta, bastante vieja, ni porque hoy los pueblos y los gobiernos sean más amigos que antes. Habría mucho que hablar sobre estos. Si Europa se une es porque las circunstancias y el cambio del tiempo la fuerzan a ello. Se halla momentáneamente entre dos colosos, Rusia y Estados Unidos, que la presionan económica, militar y espiritualmente; y a causa de ello, las que fueron grandes potencias europeas, que además han salido de la guerra bastante destruidas y no poco escaldadas, se encuentran impotentes para afrontar el futuro aisladamente. Ni una Alemania unificada podría ser gran potencia hoy en día, para hacer frente a Rusia o a Estados Unidos uno a uno, no ya militarmente, sino comercialmente; y no digamos ideológicamente, con todos los resortes de la información en manos de los gigantes, pues en este aspecto Alemania, por ejemplo, está tan inerme como España, tiene «mala prensa» también a la hora de la verdad, como se demostró en la primera, en la segunda guerra mundial y en cualquier brote de militarismo o antisemitismo. Inglaterra y Francia, las otras dos potencias europeas de la Edad Moderna, se han quedado encogidas hasta el máximo, siendo sumandos estimables, pero ceros sin valor aisladamente. El proceso de integración, pues, es una necesidad común, total, una exigencia geopolítica—como se dice ahora—que empuja a unos hacia otros por encima de viejas diferencias, rencillas y suspicacias, pero de ningún modo es un capricho de unos hombres, de un sector, de un partido, que pueda manejar los factores a su gusto y conveniencia concreta.

Europa, en suma, se une porque es una realidad, no una ficción, invento. Y para unirse, naturalmente, ha de aceptar y captar dicha realidad; o no será Europa, naturalmente, y no será fuerte. En ello precisamente está, en nuestra opinión, el gran problema de la unidad europea; que se inicia en un momento en que Europa se halla dividida en dos mitades, y parece renunciar a una de ellas. ¿Hasta qué punto será Europa una Europa sin Hungría, por ejemplo, sin Polonia, por no hablar de aquellos desdichados y olvidados países bálticos, por no hablar de Checoeslovaquia—un contingente considerable de cuya población, los Sudetes, todavía alzaron hace unos días sus banderas en Alemania—, o por no hablar tampoco de esa media Alemania tan artificialmente cercenada de la otra?. La Europa que hoy forma el Mercado Común, la Europa «de los seis», no puede considerarse más que como un núcleo inicial, un punto de partida, de ninguna manera una meta de llegada. Y no un punto de partida con autoridad discriminatoria, definidora de hasta donde llega o no llega Europa, sino más bien con capacidad incorporadora, no repeliendo, sino atrayendo a los demás. De otro modo, las excepciones quitarían, a la larga, toda la fortaleza latente en la idea integradora europea.

En esa idea integradora, España, la España de hoy, es un factor estimable a la larga, quiérase o no. Y lo es en dos aspectos siempre, como aportación y como receptor. Ahora se mira mucho a la economía, como decimos, porque el marxismo ha materializado nuestra civilización y nuestro mundo. Pues bien, económicamente España constituye para el Mercado Común Europeo un mercado por ahora de treinta millones de consumidores, que pueden ser treinta y cinco o cuarenta, o más al llegar a su plenitud dicho Mercado y España. Treinta o cuarenta millones de compradores son muy importantes, y los países del Mercado Común venden mucho y pueden vender mucho más a España. Ellos pueden decir que no nos venderían, pero nosotros podemos decir que no les compraríamos. Y muy pronto saldrían competidores para vendernos, que al mismo tiempo serían competidores para comprarnos. Todo el mundo sabe cómo el comerciante defiende un mercado cuando lo posee, y lo malo que es perder un cliente y pretender luego recuperarlo. Un cliente de treinta millones vale mucho para las grandes potencias económicas europeas, y no se puede jugar con él. Sobre todo si además ese cliente aporta producciones que también interesa comprar, a las que se puede renunciar, o que se pueden sustituir, pero que ya adquieren por una larga tradición de un suministrador acreditado. ¿Por qué razón Europa, la Europa del futuro, la Europa con criterio de unidad, de supervivencia, de fuerza, de bienestar, había de renunciar a esta España cliente de treinta millones de consumidores y suministrador acreditado de muchos artículos . ¿Por dar gusto a un partido político precisamente en contra de cuyas ideas y acción se realiza la unidad europea?. ¿Por complacer a media docena de vagabundos fracasados, que además se alían con ese enemigo de Europa, y están comprometidos con él para el caso de conseguir sus propósitos sobre España?. ¿Vd. lector, ha visto algún hombre con criterio económico que obre así?. La respuesta parece clara.

Pero, además, esperemos que la unidad europea no sea solo unidad económica, sino espiritual. Política, dicen algunos. ¿Política?. ¡Ahora resulta que los de «la indiferencias de las formas de gobierno»—¿Vds. se acuerdan de esto?—son los políticos, los discriminadores. Una unidad europea sobre base política, sea la que fuere, sería una especie de equilibrio en la cuerda floja, siempre a punto de caer, porque la política es cambiante, y por ahora cambia más por ahí, por Europa, que en España. La unidad de Europa no puede depender de que Spaak sea sustituido por un ministro belga del exterior de filiación católica, o que Adenauer el próximo año ceda su puesto a Erhard o que el partido socialista logre encumbrar a Willy Brandt; o de que de Gaulle ceda paso a un parlamentario más efectivo, o de que a la democracia cristiana italiana, ahora abierta hacia la izquierda, se lo ocurra abrir hacia la derecha; o de que en Inglaterra, los laboristas sustituyan un buen o mal día, otra vez a los conservadores. La unidad europea, si ha de ser algo más que una alianza momentánea, pasajera, una especie de bombero para mientras haya peligro de incendio comunista, ha de estar por encima de la política, ha de buscar raíces más hondas, agarraderos más permanentes. Federadas o confederadas las naciones europeas, el principio unificador ha de ser espiritual, elevado, permanente. Europa es Europa no por el parlamentarismo, ni por el liberalismo, ni por la democracia. ¡Pobre Europa entonces, que sería cosa del siglo XVIII y que hubiera dejado de ser Europa constantemente!. Europa es Europa porque a pesar de sus desvaríos, de sus negociaciones, de sus pecados y desastres, intuyó algo fundamentalmente civilizador, alumbró los grandes valores humanos, los cristianizó con un bautismo regenerador, y ha luchado y lucha por mantener en alto lo cristiano, que se confunde, quiéranlo o no los oportunistas, con lo occidental, si ambos son auténticos y sinceros. Dentro de esa unidad de civilización, sobre ese principio europeo fundamental, caben muchas políticas, muchos sistemas y muchos regímenes. Podrá parecer a algunos lógico que se exija a todos los países europeos tener partidos políticos. Pero, bien, ¿cuántos?. Porque en Inglaterra bailan solo dos, casi exclusivamente; en Alemania, tres cuartos de lo mismo; y no digamos en Bélgica, donde hasta se parten el gobierno unas veces con más café que leche y otras con más leche que café, con espolvoreos liberales en los tres sitios. En cambio en Italia y Francia los partidos son muchos más, y aparece el factor de un partido comunista fuerte, que ni en Alemania ni en Inglaterra arraigan ahora, aunque actúan. ¿Qué es lo fundamental, tener partidos o tener muchos, o autorizar al comunismo como partido legal?. Igual se le podría ocurrir un buen día a alguien que todos los países fueran Monarquías o Repúblicas para entrar en la Europa unida. Sea lo que fuere, una Europa con exigencia de sistemas políticos será siempre una Europa débil y pasajera. Una Europa fuerte y permanente ha de lograr su unidad por encima de la política, y ha de estar apretada y afirmada en eso que en Europa es verdaderamente común, profundo, constante, al margen por entero de la política. A no ser que a Napoleón lo sustituya un Directorio, que quiera unificar Europa como el gran corso. Pero si se lee la historia se verá que Napoleón fue el más vigoroso reactivo para los nacionalismos, el que levantó la gran Europa con las nacionalidades rabiosas. Que es la que podría resurgir ahora si alguien pretende hacer de la unidad europea un instrumento al servicio de hegemonías ocultas o de partidismos políticos malsanos.

En una Europa así España, efectivamente, no tiene nada que hacer. Y buscaría su vida por otros senderos. Pero en la otra Europa, en la auténtica, en la cristiana, en la occidental, en la Europa apretada no de momento sino para sobre los valores fundamentales apoyarse unas naciones a otras en lo que es común y valioso, la España cristiana, unida, fuerte, estable, cada vez económicamente más desarrollada, a más alto nivel para vender y para comprar, España tiene un puesto por derecho propio y, además, por conveniencia de los demás. Conveniencia que es a la que atenderá, y no a las zarandajas de estos maniobrantes que nos han permitido estos días dar al mundo, de nuevo, la gran lección de la España de hoy: firme entre las claudicaciones, segura del porvenir ante los desesperanzados, decidida a defender sus valores y a aportarlos para el bienestar común de Europa y del mundo. Y esa es, en definitiva, la gran lección de estos hechos recientes, que España, cualquiera lo ve, la España de 1962, ha sabido aprovechar magníficamente en beneficio propio. Y sino, ya lo verán todos próximamente.

TURISMO CON GUARDIAS

- III -

Un campo de concentración sin permiso de Eichmann

Propaganda sobre los estercoleros.- Fútbol casero.-El segundo puerto del Mar Negro.-La historia del canal Cernavoda-Cabo Midia.- Los muertos de la marisma

CONSTANZA. — Los dos "guardias" que estaban de turno en aquella pulidísima mañana de sol —la intérprete y el viejo hebreo, tan sospechoso y redicho— se mostraron intratables frente a mis deseos de dar un vistazo por los muelles y los "docks" del puerto petrolero. En compensación, me proponían una detenida visita al "aquarium" de la ciudad en el que ya me habría aburrido veintidós años antes. En estos casos, y lo digo como aviso útil para quien peregrine por las complicadas rutas de las repúblicas populares, es preciso resistirse hasta la insolencia. "No se molesten ustedes —les dije, bordeando ya la cólera—. Me importa un rábano todas sus sardinas de escaparate. Sólo quiero ver peces en un plato, porque tengo un hambre mortal". El erudito compuso su más talmúdico y resignado gesto y nos encaminó hacia un restaurante. El hombre alababa ya el hacha mortífera de la "Haliéutica" y los verdes exámetros de Ovidio sobre las costumbres naturales de los peces; pero paso a paso, se iba convenciendo de que tenía que habérselas con un sujeto alérgico a cualquier invocación greco-latina, en versión soviética.

El sistema es bastante sencillo: a cada negativa del vigilante, el turista debe de oponer otra negativa. Por supuesto no ha de aceptar ni un pitillo, pero en todas partes hacer que el tipo se pague su consumición... A menos que se perciba que la generosidad puede ser ventajosa. Y como argumento "in extremis" amenazar con liar los bártulos y largarse. Esta decisión, expuesta con firmeza, da resultados clamorosos porque los pobres "guardias" responden también de que el turista entre complacido por el aro, lo cual siempre es difícil cuando se trata de un periodista, pero relativamente fácil con un viajero metido en el mecanismo invariable y prefijado de las agencias. Y así, desde el muelle, terminado el estupendo paseo por la albufera, marchábamos los tres con aire enfurruñado hacia el restaurante. El sabio iba literalmente aplastado por su retenida erudición. Si nos llevaba a un restaurante decente, me hice el propósito de tolerarle sin rechistar un par de "chuts" históricos"; pero, mientras tanto, convenía seguir marcándole de cerca.

Puede ser que aquella parte de las instalaciones portuarias que está dedicada al trasiego del petróleo tenga alguna fisonomía decorosa y moderna; pero los muelles, atajos, solares y tinglados por los que me condujeron mis amigos, eran de una miseria y de una vejez estremecedoras. Los "vivas" (traiesca) a la República soviética, al partido comunista y a Cheorghiu - Dej procuraban atraer sobre los muros una atención que se escapaba irremediablemente hacia tanto abandono en el "segundo puerto del Mar Negro". Bajo la luz impertinente del mediodía todo presentaba una corroída mescolanza de suburbio y de establo. En un pelado campo, dos equipos jugaban —muy mal por cierto— una especie de fútbol familiar y parlanchín. Me pareció que hablaban ruso y se lo dije al judío: —Sí, son las tripulaciones de dos barcos soviéticos. Constanza es un nombre histórico para la Marina de la URSS. Seguramente, hasta en España saben que aquí se refugió el acorazado "Potemkin", después de la davía no se ha marchado.

—Allí se sabe, incluso, que todavía no se ha marchado.

Pero el sabio no recoge jamás los pases cortos. Prefiere esperar que se abra el juego hacia el pasado. La chica de la "pol" ríe discretamente contemplando el frenesí deportivo de los marineros rusos, todos corren a la vez detrás de la pelota con un entusiasmo vacilante, de lisiados. El delantero centro, desmelanada por el furor atlético la cabellera gris, es un robusto almirante o marmitón de casi setenta años.

—Le gustaría a usted casarse con un ruso, hija mía?

—Yo quiero casarme sólo con un romano.

—Eso me parece muy bien. ¿No cree usted que unas caras como esas deberían llevarlas únicamente los astronautas soviéticos? Así les distinguiríamos sin vacilar de los modestos transeuntes.

A pesar de todo el griterío de la propaganda, me parece muy problemático el porvenir de Constanza como gran puerto del COMECON. Por el momento, desde luego, se ha salvado por tablas, gracias a la liquidación del proyecto de un canal Cernavoda-Cabo Midia, pero de cualquier forma los muelles de Constanza nada tienen que hacer a mitad de camino entre Estambul y Odessa. Y lo mismo, hubiera ocurrido con los babilónicos y nonatos de Cabo Midia. A Constanza no le queda ni siquiera la exclusiva del embarque del petróleo, pues la mayor parte de la producción de Ploesti, en bruto y refinado, va al puerto fluvial de Galatz a través del oleoducto más moderno y de mayor calibre de todos los que cruzan el territorio romano. De todas formas, según creo, la capacidad de embarque de las instalaciones petrolíferas de Constanza se ha triplicado y después de la guerra han sido tendidos hasta sus muelles dos nuevos oleoductos.

Entre todo el pegajoso misterio que envuelve la política soviética, pocos folletines tan intrincados como la historia del Canal Danubio-Mar Negro y de la cual nadie, hasta la fecha, ha proporcionado una explicación comprensible. Plantear en Rumania el tema, es provocar un gesto de terror. La victoria devolvió a Rusia las regiones de Bessarabia, que le fueron cercenadas en la pasada guerra a favor de Rumania. Los deplorables cirujanos de Versalles creían alejar así a la Rusia soviética de las riberas del Danubio. A nadie se le ocurrió pensar que, con guerra o sin guerra, Rusia habría terminado por reclamar lo que era suyo. El 26 de junio de 1940, al amparo todavía del pacto con Hitler, la Unión Soviética envió un ultimátum a Rumania al que seadjuntaba un mapa con los territorios de la Bessarabia y de la Bukovina septentrional que habrían de ser devueltos inmediatamente a la URSS. ¿Qué cabía hacer? Luego vino el ataque alemán a Rusia y la entrada de Rumania en la ucha, el flanco germánico. Los imbéciles o los canallas del periodismo occidental, siguen culpando todavía al Mariscal Antonescu, cuando no a la infortunada "Guardia de Hierro" —martirizada por los nazis, por el Rey y por el comunismo— de la entrada en guerra de Rumania. Basta tomar un mapa y contemplar cómo los pozos petrolíferos de Ploesti quedaron a doscientos kilómetros de las líneas rusas para comprender lo que hubiera durado la neutralidad de Rumania. Los alemanes se adelantaron y nada más. Claro es que, previamente, Carol, —personaje ascético y ejemplar, si los hubo —había visitado a Hitler para ponerse a sus órdenes. Y luego, con Magda Lupescu y una jauría de perros, Carol buscó las doradas playas del exilio... Y dejó en Palacio a un real mozo.

Situada nuevamente en las riberas del Danubio, la URSS anunció de pronto, que Rumania proyectaba construír un canal navegable que enlazase el Danubio con el Mar Negro. Se trataba de una empresa faraónica, porque el canal tenía que abrirse paso entre los tremendos pantanos de la Dobrudja rumana y a partir de Certonova, sobre el Danubio, seguir en dirección noroeste hasta el Cabo Midia, a unos 30 kilómetros al norte de Constanza. La dimensión del proyecto hizo sonreír a muchos técnicos occidentales; pero planos, perspectivas y cifras daban a entender que la URSS estaba dispuesta a llevar a cabo la empresa. Se supuso entonces, y la presencia del Monarca podía hacerlo presumir, que los soviets daban por descontado, en un futuro próximo, la anexión completa de Rumania y, por consiguiente, ponían en marcha un proyecto, del cual serían al fin y a la postre, los únicos beneficiados. Y un día sin una sola explicación, no se habló más del Canal, ni de sus muertos.

Todavía, ganadas ya de nuevo por el tesón implacable y secular de los pantanos, se pueden ver las enormes explanaciones abiertas entre los juncos y algas pestíferas. Los trabajos coincidieron con una espantosa sequía que durante tres años atenazó aún más a la desventurada población rumana. Miles y miles de prisioneros políticos fueron destinados a chapotear, apaleados y hambrientos en el barrizal insaciable. Día y noche, durante tres años. Pero los periódicos occidentales tienen que hablar necesariamente de los horrores de Dachau y de la fría crueldad de Eichmann. La Dobrudja rumana bajo el látigo soviético y el cetro del Rey Miguel, se ha olvidado por completo... Todavía quedan como únicos logros de la misteriosa y brutal aventura del Canal Danubio-Mar Negro, una gran fábrica de cemento, otra de utensilios de hierro para cavar trincheras y tumbas y la central térmica Ovidiu I. Las tumbas no han dejado huella. Están por cualquier parte, bajo el silencio y la quietud de la marisma.

El vejete sabihondo nos ha traído a un restaurante de la "belle époque" —el Casino Marile— alzado unos metros sobre el mar. Todos los servicios están preparados como si esperaran a una verdadera multitud, pero sólo seis u ocho clientes ocupan unas mesas en la terraza. Cómo es posible que el mar tenga una palpitación tan indiferente para la angustia de las almas que habitan en sus riberas? Sigo pensando en la historia del Canal y oigo, apenas, el chismorreo del viejo. Pondera la importancia actual del "Casino Marile".

—Ya no es un punto de cita de la burguesía rumana degenerada; pero ¡si usted supiera todavía cuántos superhombres del capitalismo vienen aquí a tratar disciplinadamente... con nosotros, los feroces comunistas!.

No más de sí, por lo visto, su ironía. La chica sonríe también comprensiva, mientras yo me lanzo sobre el pescado.

—Cuando Constanza se llamaba aún Tomi suministraba ya energía. Entonces caballos y ahora petróleo, caballos al fin y al cabo. Ya ve usted Filipo de Macedonia vino aquí a comprar 40.000 caballos para su ejército. Pero no estuvo como nosotros en el "Casino Marile", claro es. Tenía mucho afecto a las tierras de los getodacios, pues su mujer, Olimpia, —¡si la madre de Alejandro!— dicen que era de por aquí. Y aquí al menos fue iniciada en los secretos órfificios. ¡Ya sabe Vd. cuando la brotó fuego del ombligo!.

Las ingeniosidades pedantes del viejo me sofocan de aburrimiento. Me vuelvo a la chica:

—Ya ve usted a las rumanas de aquel tiempo se las iniciaba en los secretos más complicados. ¿Y ahora?.

—En la nueva Rumania no hay secretos, porque las mujeres lo tienen todo en común...

—La vergonzosa cantidad de años que la llevo a usted, me dan experiencia suficiente para asegurarla que las mujeres solamente tienen en común dos cosas: una, los hombres. Usted me dijo que estaba divorciada. ¿Sería impertinente preguntarla por qué?

—No. Mi marido no quería hijos.

—Esa es la otra cosa en común que tienen entre sí las mujeres.« La deseo que un día el partido la conceda a Vd. la "Orden de la Gloria Maternal".

Porque mientras me vienen repentinamente a la memoria los famosos reportajes anti-concepcionistas que hace un año publicaba "France Soir", recuerdo los folletos propagandísticos de la maternidad que edita el Partido Comunista Rumano. Aparte de las medidas habituales: Medalla de la Maternidad, Orden de la Gloria Maternal y título de la Madre Heroína, para aquellas mujeres cuyo desvelo y fatigas en el hogar puedan servir de ejemplo.

Traen el endemoniado café turco. Es el momento de poner nervioso al judío y cortarle en seco toda divagación por el pasado. Sin pensarlo más, ataco por dónde menos se lo esperaba:

—¿Y no podría usted explicarme por qué se dejó morir en la cárcel a un hombre como Julio Maniu? Al fin y al cabo fue ajeno a la política hitleriana y, si me apura, un rusófilo.

—Pero él fue el culpable de que el Rey saltara de Rumania una fortuna inmensa.

—Si ya he oído esa historia; pero me figuro que no sería sin permiso de Petru Groza y, sobre todo... de Vichinsky. Le escucho, maestro.

(Exclusivo de PYRESA.)

El aeropuerto internacional Dulles, de Wáshington, será uno de los más avanzados del mundo

Dispondrá de un edificio terminal de arquitectura funcional que podrá ser ampliado según las necesidades futuras

Se calcula que para 1975 utilizarán el aeropuerto unos diez millones de pasajeros y habrá necesidad de aparcamientos para 44.000 vehículos

UNO de los más modernos aeropuertos internacionales está siendo construido a 43 kilómetros al Oeste de Wáshington, en Virginia. Se trata del nuevo aeropuerto internacional Dulles, cuyo diseño y construcción responde a las más avanzadas exigencias de la edad de la aviación comercial a reacción. Las obras de dicho aeropuerto están ya muy avanzadas y se espera que sus pistas puedan entrar en operación para finales del año en curso.

La arquitectura funcional y futurista, con proyectos y diseños del fallecido arquitecto finlandés Eero Saarinen, presta a este aeropuerto un aspecto de instalación de un mundo futuro. Todo en el edificio terminal, que consta de dos niveles o pisos, está pensando para hacer más fácil el acceso y salida de los pasajeros y mercancías. El piso superior esta planta noble. Tres rampas distintas, para automóviles particulares, taxis y autobuses y limousines, permitirán que los pasajeros desembarquen directamente frente a la oficina que ha de servirles los billetes de su avión. La disposición de los servicios de billetaje, aduanas y equipajes están tan racionalmente dispuestos que el viajero prácticamente no tendrá que moverse. Hasta tal punto que desde el mismo edificio terminal y sin pisar el campo de aterrizaje serán transportados al avión en unos enormes vehículos, especie de vagones móviles que servirán para resolver el mayor problema que hoy día se plantean en los grandes aeropuertos y que consiste en las grandes distancias que los pasajeros han de recorrer desde el terminal hasta su avión.

Estos enormes vehículos de transporte de pasajeros tendrán capacidad para transportar noventa personas y están dotados de aire acondicionado y toda clase de elementos de confort. Son éstos los mayores vehículos de transporte del mundo sobre ruedas de goma. Para hacerse una idea del tamaño de estos vehículos baste decir que equivalen al conjunto de ocho autobuses de viajeros colocados unos al lado de los otros, dos más colocados al fondo y otros cuatro sobre los cuatro primeros. En total, el volúmen aproximado de catorce autobuses corrientes.

TODA CLASE DE SERVICIOS

Para los viajeros que lleguen al aeropuerto Dulles también se han dispuesto toda clase de facilidades. Así, estos pasajeros serán tomados desde el mismo avión por uno de estos gigantescos transportes y directamente podrán desembarcar en el piso inferior del terminal. Al mismo tiempo, serán desembarcados sus equipajes. Y allí mismo podrá hacer uso de teléfonos desde los que podrá encargar habitaciones en el hotel o contratar un automóvil. Mediante ascensores, el pasajero podrá subir al piso superior, donde están instaladas las rampas para los coches, taxis y autobuses. La concepción de los dos pisos hace que de forma efectiva se separen las "llegadas" y las "salidas", eliminando así gran parte de la confusión que se produce en los aeropuertos por esta causa.

UN "TERMINAL" REVOLUCIONARIO

El edificio terminal del aeropuerto Dullles tiene un aspecto arquitectónico totalmente revolucionario y de gran ritmo moderno. Está constituido por una especie de tejado voladizo sobre una superficie de 45 metros de ancha por 183 metros de larga. Este tejado de forma curiosamente alabeada está sustentado por una serie de columnas separadas entre de 12 metros. La cubierta se eleva a unos 20 metros de altura sobre el lado de la entrada para caer a una altura de 12 metros por el lado que mira al aeropuerto. Las columnas están dispuestas de tal forma que dan al edificio un aspecto verdaderamente fantástico, al mismo tiempo que armónizan con la arquitectura federal de Wáshington. Pero aparte de esta ventaja que pudiéramos llamar estética, el tejado volado o colgante y la curva del diseño está prensada para que favorezca la acústica, de forma que no se produzcan los ecos característicos que se producen en los aeropuertos cuando se anuncian los vuelos a los pasajeros y que hacen que, en muchos casos, no se pueda entender bien la voz del locutor.

LA TORRE DE CONTROL

Otra particularidad o característica especial del aeropuerto Dulles, de Wáshington, será su torre de control, que rompe con todas las normas hasta ahora usuales. La torre de control no estará situada en el edificio terminal, sino separada de él. Frente al terminal, elevada sobre una gran columna de hormigón y sustentada por una especie de plataforma. Debajo de la cabina de control propiamente dicha, habrá varios niveles o pisos, en los cuales estarán situados los más modernos equipos de control de tráfico aéreo, tales como equipos de radio, radar, etc. Sobre la torre, que se elevará 53 metros sobre el nivel del suelo, habrá una esfera, destinada a controlar los aviones que se hallen en tierra.

Asimismo dispondrá el aeropuerto Dulles de un hotel de 200 habitaciones en un edificio construído en forma de "T" que se alzará frente a un pequeño lago artificial. Entre las instalaciones de este enorme hotel se incluyen una piscina cubierta por una especie de semi-esfera de cristal, un restaurante también cubierto por una capa cristalera esferoide y seis grandes salones.

PODRA AMPLIARSE

Pero, además los constructores de este aeropuerto han tenido también muy en cuenta la futura expansión del medio aéreo como transporte de pasajeros. Y así, el sistema estructural del edificio terminal se ha pensado para que sea fácilmente ampliable. El edificio se ha planeado para que en 1975 pueda extenderse 183 metros, siendo así que el terminal original podría convertirse en la parte central de un edificio de 366 metros de fachada si fuese necesario. El actualmente casi terminado edificio dispone de puertos o accesos para 24 grandes vehículos móviles de transporte de pasajeros, pero se estima que para 1975 se necesitarán 56 de tales accesos.

Los planificadores calculan que en el aeropuerto Dulles habrá un tráfico de unos cuatro millones de pasajeros, en 1965, pero que esta cifra habrá ascendido a diez millones una década después. Por otra parte también se ha procurado tener en cuenta el problema del aparcamiento de los coches y actualmente se están construyendo superficies de aparcamiento para 8.500 automóviles, aunque ya se vislumbra la posibilidad de construír espacios de aparcamiento para los 44.000 vehículos que visitarán el aeropuerto para 1975. Finalmente, se está construyendo una carretera "de alta velocidad" que enlazará el aeropuerto con Wáshington para dar salida a los vehículos que quizás constituyan el día de mañana el problema de más difícil solución.

GONZALEZ VELA

(Exclusiva para PYRESA.)

Laboratorio farmacéutico

necesita Representante a comisión para venta y propaganda de sus productos en Castellón y su provincia. Imprescindible visita médica periódica a la zona rural con ayuda para gastos viaje. Puede compaginarse labor con cualquier otra actividad, a exclusión Laboratorio Farmacéutico. Escribir al núm. 4.600 de FONTAN, Trafalgar, 4, BARCELONA (10) indicando datos personales y "curriculum vitae" adjuntando fotografía. Reserva absoluta.

LISTA DE SUCESOS

Detención del apoderado de una sucursal bancaria de Zaragoza

Parece que es el autor de un desfalco de dos millones de pesetas

ZARAGOZA, 22. — Ha sido detenido en Santa Cruz de Tenerife, en virtud de órdenes cursadas por la Jefatura Superior de Policía de esta capital, al desembarcar del buque correo de Barcelona, el apoderado de la sucursal en Zaragoza de una importante entidad bancaria, presunto autor de apropiación indebida de una cantidad que se calcula superior a los dos millones de pesetas.

El detenido había huído de Zaragoza con su esposa, dejando a cargo de unos familiares sus cuatro hijos pequeños; pero como no tenía pasaporte y hubo tiempo suficiente para avisar a las fronteras, se tenía la seguridad de que el fugitivo no había salido del territorio nacional. Por otra parte, existía la certeza de que disponía de poco dinero, ya que la mayor parte de la cantidad defraudada al Banco la fue invirtiendo en un negocio de aparatos domésticos que iban mal.

La policía, que le seguía los pasos, descubrió que el fugitivo iba a trasladarse desde Barcelona a Canarias, donde tenía familiares, y comprobado el embarque en la Ciudad Condal, se telegrafió a Tenerife para que fuese detenido a su llegada.

El presunto autor del desfalco será traído a Zaragoza y puesto a disposición del Juzgado de Instrucción número 3, que instruye el sumario.—Cifra.

UN HOMBRE MUERTO EN ACCIDENTE DE CARRETERA

LEON, 22. — Teodoro del Prado Medina, de 54 años, vecino de Villaverde de Arcayos, resultó muerto, y su pariente Esteban Martínez Medina, de 46, herido de gravedad, al registrarse un choque del carro que ocupaban éstos, arrastrado por una yunta de vacuno, con el camión LE-7.096, conducido por Lucipinio Pastrana, de 41 años. El accidente se registró en el kilómetro cuatro del camino vecinal del Burgo Ranero a Villamartín de Don Sancho.

El carro, por la fuerza del golpe, dio una vuelta de campana y cogió debajo del mismo a sus dos ocupantes.—Cifra.

UN NIÑO, AHOGADO EN UN POZO

LEON, 22. — En Santa Colomba de Somoza pereció ahogado al caer en el pozo de una huerta próxima al domicilio de sus padres, el niño de 6 años Fernando Fernández Charro. — Cifra.

CUATRO HERIDOS AL ARROJARSE DESDE UN AUTOBUS

LUGO, 22. — Cuatro personas resultaron heridas, dos de ellas de gravedad, al arrojarse de un ómnibus al que se le averiaron los frenos.

El autocar matrícula C-3.377, conducido por Roberto Sánchez Vilar, vecino de Presares (Coruña), le fallaron los frenos al llegar al kilómetro 59 de la carretera de Lugo a Portugal, término de Chantada. Algunos de los viajeros, alarmados, se arrojaron a la carretera, resultando heridos de gravedad Basilio Badín Vázquez y Consuelo Lamas, y de menor consideración, Manuel López Millares y Angel Villa Mayor.

El ómnibus regresaba de Orense con vecinos que habían asistido a las fiestas del Corpus. — Cifra.

GRAVES INUNDACIONES EN DAHOMEY

COTONOU (Dahomey), 22. — Ha llovido copiosamente durante las últimas vienticuatro horas en la zona sur de Dahomey, resultando 37 personas muertas a causa de las inundaciones y corrimientos de tierra.

Un comunicado del Gobierno dice que los lluvias torrenciales han causado grandes daños en el país. Se ha advertido a los habitantes de las zonas afectadas que no beban agua de los pozos, para evitar el peligro de las epidemias.—Efe.

MUEREN APUÑALADAS DOS MUCHACHAS EN NUEVA JERSEY

MORRIS PLAINS (Nueva Jersey), 22. — Dos jóvenes muchachas han sido encontradas muertas en un bosque próximo a esta localidad, situada a unos 40 kilómetros de Nueva York.

Al parecer, fueron apuñaladas mientras paseaban por el bosque. La policía ha iniciado una amplia investigación, después de comprobar que las jóvenes fueron primero apaleadas.

Se trata de Noreen Buckley, de 17 años de edad, y Margaret An Kennedy, de 15.

Se hallaban con vida en la noche del jueves.

Se les practicará la autopsia para confirmar la causa de su muerte.—Efe.

SEIS MINEROS, SEPULTADOS POR UN DERRUMBAMIENTO

DOUAI (Francia), 22. — Equipos de socorro prosiguen hoy sus esfuerzos para rescatar a seis mineros que se encuentran atrapados como consecuencia de un derrumbamiento en un pozo de una mina próxima a esta localidad. Al parecer, se han escuchado gritos de alguno de los mineros atrapados.—Efe.

INCENDIO FORESTAL EN PORTUGAL

VIANA DO COSTELO (Portugal), 22. — Diez brigadas de bomberos continúan luchando contra un incendio que se inició en las primeras horas de la mañana en la zona de Santa Luzia, montañosa y cubierta de malezas.

Si no se controlan las llamas en las próximas horas, existe el peligro de propagación del incendio a los bosques cercanos.—Efe.

CARTELERA PARA HOY

Empresa Esydo, S. L.

SABOYA. «La Casamentera», A. M.

REX. «Detective con Faldas», A. M.

RIALTO: Tarde. TERRAZA PLANAMAR: Noche. "La Estrella del Rey" y "El Torneo de los Valientes". TM.

ROMEA: "La Guerra secreta de Sor Katherine" y "Margarita de la Noche". AM:

GOYA: Tarde. TERRAZA GOYA: Noche. "Aquí están las Vicetipies" y "Natalia, Agente Secreto". AM.

CAPITOLIO: Tarde. TERRAZA RIBALTA: Noche. "La Ultima Noche del Titánic" y "El Mónstruo de las Nieves". TM.

CINE SINDICAL DE VERANO

—oOo—

HOY, 10 noche

Emocionante programa

DON LUCIO Y EL HERMANO PIO

— Y —

la maravillosa superproducción Metro

LA CASA DE LOS 7 HALCONES

Por Robert Taylor

Tolerado Menores

ADITIVOS-LUBRICANTES

Concesionario Exclusivo Provincial necesitamos para aditivos y grasas "MolySLIP" importados de Inglaterra, mediante compra en firme cantidad fijada a esta Provincia. Para detalles e informes escriban a PEYCAR, S. L. — Av. José Antonio, 56. Madrid-13.

Difusión de una carta de Salán

En ella aprueba la negociación de paz en Argel entre musulmanes y europeos

El Ejecutivo Provisional argelino decide incluir europeos en la fuerza de policía

PARIS, 22. — Desde su celda de la prisión de Fresnes, el general Salán anunció hoy que aprueba la negociación de paz en Argel, concluída el pasado día 17 entre europeos y musulmanes.

Salán en carta que ha dirigido a la prensa así lo expresa y en uno de los párrafos de la misiva dice: «Permitan ustedes que los amigos que han estado a mi lado hasta hace meses sepan que cuentan con mi completa conformidad aceptando el fin de la lucha».

Otro de los párrafos de esta carta dice: «Yo he luchado por mantener a Argelia en el seno de Francia, pero nuestras esperanzas no se han materializado».

La carta ha roto el silencio que ha venido observando Salán desde que su lugarteniente, el general Jouhaud, según se ha informado, le dirigió un llamamiento el 5 del actual, desde la celda que ocupa en la misma prisión, pidiéndole el cese de las acciones de la OAS.

LOS ABOGADOS NO SABEN NADA

Los abogados del general Raoul Salán han declarado esta noche que no saben nada en relación con la carta firmada por éste y hecha pública hoy, añadiendo que no les ha sido permitido visitar al general desde que fue sentenciado el pasado día 23 de mayo.

La agencia de noticias francesa que ha difundido la carta en cuestión ha dicho que ésta le ha llegado con el matasellos de la prisión de Fresnes.

MANIFESTACION COMUNISTA

Poco después de haber sido hecha pública la carta del ex general Salán, varios cientos de comunistas se manifestaron a través de las calles de París cantando «Fusilad a Salán» y «El fascismo no pasará».

La manifestación fue convocada por el partido comunista en señal de protesta contra la muerte de uno de sus miembros, quien fue muerto de una puñalada en las primeras horas del día de hoy, mientras escribía slogans anti-OAS con una tiza en el pavimento.

LA LEGION EXTRANJERA

Toda la Legión Extranjera abandonará su base de Sidi-Bel Abbes, al oeste de Argelia, el día 1 de julio, fecha en que se celebrará el referéndum de autodeterminación de Argelia, según informan fuentes dignas de crédito.

La Legión será enviada por unidades a Córcega, Sahara, Diego Suárez en Madagascar y Yibuti (Somalia Francesa).

En los próximos tres años, los 17.000 hombres que componen la Legión Francesa serán reducidos a la mitad.

CUATRO EXPLOSIONES

Sobre las cuatro y media de la tarde de hoy y en dos zonas diferentes de la capital se han registrado cuatro explosiones. Según las primeras noticias una persona resultó herida en la explosión de una bomba en una casa de pisos del distrito 17. — Efe.

FERHAT ABBAS REGRESARA A ARGELIA LA PROXIMA SEMANA

RABAT, 22. — Ferhat Abbas, manifestó hoy en el curso de una conferencia de prensa que él regresaría a Argelia la semana próxima y que espera convertirse en el «hombre de las reconciliaciones»

En medios allegados a la delegación argelina del FLN se dice que Abbas proyecta tomar parte en la campaña del referéndum. — Efe.

EUROPEOS EN LA FUERZA DE POLICIA ARGELINA

ROCHER NOIR, 22. — El Ejecutivo Provisional argelino ha decidido incluir europeos en la fuerza de policía.

El Ejecutivo ha anunciado que en una primera fase, se reclutarán 225 europeos y que con ello desea demostrar su decisión de «acelerar el proceso de reconciliación entre todos los habitantes de Argelia» y para cumplir «el deseo de la población europea de las grandes ciudades, de contribuir al mantenimiento de la ley y el orden».

Mientras tanto se están haciendo planes para llevar a Argel la administración, que ahora se encuentra a 48 kilómetros de la capital de Argelia, en Rocher Noir, tan pronto como se haya votado la independencia.

Mientras tanto, en el puerto de Argel, han embarcado a bordo del portaviones «Lafayette» 1.100 Harkis —que ayudaron en la lucha contra el FLN— y sus familias.

Por otra parte, en fuentes generalmente bien informadas se dice que el Ejecutivo Provisional desea también que los europeos nacidos en Argelia sirvan como prefectos en Argel, Orán, etc., lo que al parecer forma parte de un plan para detener el éxodo masivo de europeos. — Efe.

LOS ACUERDOS DE ARGEL SON ILUSORIOS

ORAN, 22. — El dirigente de la OAS ex general Paul Gardy, ha manifestado durante una emisión pirata que la Organización del Ejército Secreto ha vuelto a asumir su libertad de acción.

Gardy dijo:

«Los acuerdos de Argel —entre europeos y musulmanes— son ilusorios. Volvemos a recuperar nuestra libertad de acción.

Luego añadió:

«Los jefes de los comandos de la OAS deberán permanecer en sus puestos y cumplir las misiones que les habían sido asignadas. El regreso de la población europea a la Francia metropolitana no sólo debe ser acelerada, sino también aconsejada».

«Durante varios días —siguió diciendo Gardy— se han efectuado sondeos e intercambios de opinión entre personalidades representativas».

«El resultado de esos contactos ha sido negativo».

Después de la alocución radiofónica de Gardy, se oyeron disparos en el centro de la ciudad. En algunos momentos pareció que el fuego provenía de los barracones situados cerca del paseo frente al mar, en donde se encuentran acantonados miembros de las fuerzas de seguridad.

A las 22'00 (hora española) se produjo también intenso tiroteo en el Ayuntamiento de la ciudad, inmediatamente después de producirse una explosión. — Efe.

Inauguración del III Festival Internacional de Cine de Berlín

BERLIN, 22. — En el Congress Hall de esta ciudad se celebra esta noche la ceremonia de inauguración del III Festival Internacional de Cine de Berlín, durante el que se exhibirán 28 películas, un documental largo y 34 cortometrajes.

Las películas se proyectarán en tres cines y la sesión inaugural corresponde a la película francesa titulada «El amor tiene 20 años», seleccionada como la más prometedora de las admitidas al festival.

Comprende cinco historias, cada una de ellas escrita, dirigida y protagonizada por autores, directores y artistas procedentes de Francia, Italia, Japón, Alemania Occidental y Polonia.

Entre los artistas norteamericanos que asisten al festival figuran James Stewart, James Mason y Tony Curtis. Se encuentran también en la ex capital de Alemania los artistas franceses Jacques Charrier, Paul Belmondo, Francoise Arnoul y Jean-Pierr Leeaud, y María Schell y su hermano Maximilián Schell, ganador de un Oscar, entre los alemanes. — Efe.

La Medalla de Oro de la Cruz Roja, al Gobernador Civil de Tarragona

TARRAGONA, 22.— La Medalla de Oro de la Cruz Roja le ha sido concedida al Gobernador Civil y Jefe Provincial del Movimiento D. Rafael Fernández Martínez, en premio a su constante ayuda.— Cifra.

LAOS: acuerdo entre los dirigentes de las facciones rivales para formar nuevo Gobierno

VIENTIAN, 22.— Los dirigentes de las facciones rivales en Laos han anunciado haber llegado a un acuerdo, en virtud del cual se permitirá la instalación de nuevo gobierno de coalición, con carácter provisional, integrado por elementos del ala derecha, neutralistas y del ala izquierda.

En conferencia de media hora, el príncipe Suvanna Fuma, jefe del nuevo gobierno, el general Fumi Nosavan, «hombre fuerte» y Fumi Vong Vicht, ministro de información y ayudante del príncipe Sufanuvong, acordaron que el rey Savang Vatthana tome juramento al nuevo gobierno, sin necesidad de que sea aprobado por la Asamblea Nacional del ala derecha, en Vientian.

«Convocaré una reunión del Congreso para hoy, para que conceda plenos poderes al Rey para llevar a cabo esta misión», ha dicho el general Fumi.

El general declaró que el Gobierno de coalición podrá asumir el poder mañana sábado.— Efe.

ADVERTENCIA DEL PATHET LAO

VIENTIAN, 22. — Un portavoz del pro comunista Pathet Lao advirtió hoy que esta facción puede rehusar unirse al nuevo gobierno de coalición a menos que los derechistas retiren dos condiciones que son inaceptables.

Nosavan quiere que el gobierno establecido por el decreto regio lo sea únicamente así el cual reconocería tanto la legalidad de la asamblea de Vientian como la del gabinete saliente del príncipe Bun Um. Se dice que de insistir en estas condiciones el decreto real no podrá ser firmado.— Efe.

CIENTO TREINTA Y OCHO GUERRILLEROS MUERTOS

SAIGON, 22. — Fuerzas gubernamentales han dado muerte a 138 guerrilleros del Viet Cong en unas operaciones de limpieza en la provincia de Ba Xuyen.— Efe.

Nueva reunión Adenauer-Rusk...

(VIENE DE LA PRIMERA PAG.)

pecial de Rusk, Charles Bohlen.— Efe.

RELEVO EN BERLIN

BERLIN, 22. — En relación con el envío de un grupo de batalla a Berlín, desde Alemania occidental, para relevar a otro, un portavoz del ejército norteamericano ha declarado que unos 2.000 hombres, que iban en 50 camiones y jeeps, fueron autorizados a pasar por el punto de control ruso de Marienborn, en el final occidental de la pista. La operación de paso duró una hora y no se produjeron incidentes.—Efe.

UN HOMBRE MUERTO POR UN GUARDIA ROJO

BERLIN, 22. — Un guardia fronterizo comunista ha disparado hoy, matándole, al parecer, contra un hombre que intentaba huir al sector norteamericano de Berlín, según ha informado la policía berlinesa occidental.

El hombre cayó al suelo a unos 20 metros de un puente que cruza un canal fronterizo. La policía occidental dijo que el refugiado no dio señales de vida durante largo rato y que, luego, fue retirado.

La policía del Berlín oeste dice también que ayer se produjo un tiroteo en la pista que va a occidente a través de la Alemania oriental. Los agentes comunistas dispararon contra un automóvil alemán occidental y detuvieron a sus dos ocupantes: un hombre y una mujer.—Efe.

CONFERENCIA PRIVADA

BONN, 22. — Dean Rusk y el Conciller Adenauer han celebrado una conferencia privada de una duración de setenta minutos, anunciando, después de la entrevista, que habían llegado a un total acuerdo sobre las principales cuestiones, que eran Berlín, Mercado Común y la política de defensa.

El canciller alemán dijo en una declaración: "Creo que yo puedo decir ya que estamos de acuerdo sobre las materias claves. No es que vaya a decir que cada palabra haya estado de acuerdo, no. Nuestros pensamientos están de acuerdo o en camino de acuerdo".

Adenauer dijo que estaba muy satisfecho del cambio de impresiones tenido, que había sido muy tranquilo, muy franco, confidencial y muy bueno. Ha sido una muestra personal de interés que cumplía más que un largo y enojoso cambio de notas.

Por su parte, el Secretario norteamericano de Estado dijo que la entrevista con el canciller había sido "una buena conversación"". Estoy muy contento —añadió— de haber escuchado el consejo de unos políticos experimentados.

Después de la audiencia ambos políticos se reunieron con sus asesores. Rusk almorzó con su colega alemán occidental, doctor Schroeder y durante la comida se reanudaron las conversaciones, pero sin la presencia de Adenauer.

La entrevista ha puesto una nota de cordialidad y renovado optimismo en las relaciones entre Alemania Occidental y Estados Unidos, pese a los recelos de la administración alemana ante una política norteamericana hacia Rusia que sea la clave de la situación. Adenauer, como se sabe, se muestra escéptico acerca del valor que prácticamente puedan tener las contemplaciones y concesiones a los soviets en la cuestión berlinesa.

Rusk, por su parte, desea también tener una aclaración determinada hacia la actitud alemana en torno al ingreso de Inglaterra en el Mercado Común, problema que es de los que más preocupan al anciano presidente del Consejo de Ministros alemán junto con el de la unidad política europea y la necesidad de cimentar la alianza franco-alemana. Adenauer declara su abierto apoyo al ingreso de Inglaterra en el Mercado Europeo, pero en cambio se muestra esquivo en cuanto a hacer una política de mano abierta en esta ocasión y guarda reserva al menos hasta que celebre su entrevista con De Gaulle.

Dean Rusk asistirá hoy a una recepción en su honor ofrecida por el embajador de su país en Bonn y después, junto con el Canciller alemán, asistirán a una cena en la embajada norteamericana.

El Secretario norteamericano de Estado y la delegación que le acompaña, saldrán de Bonn, hacia Roma, mañana a las ocho de la mañana.—Efe.

RUSK VISITA AL PRESIDENTE LUEBKE

BONN (Alemania Occidental), 22. — El Secretario de Estado, Dean Rusk, ha efectuado una visita de cortesía de media hora de duración al Presidente de la República alemana, Heinrich Luebke.

BARRERAS METALICAS EN LOS CANALES FRONTERIZOS

BERLIN, 22. — Hombres ranas comunistas están instalando barreras metálicas entre las aguas de los canales fronterizos de la línea de demarcación entre ambos sectores de Berlín para impedir la huída al Berlín Occidental. Por otra parte, unos trescientos guardias han estado trabajando intensamente para reforzar el muro y abriendo fosos y trincheras en la misma línea de demarcación.—Efe.

El Gobierno de Filipinas afirma su soberanía sobre el norte de Borneo

Ahora es una colonia británica

MANILA, 22. — El Presidente Diosdado Macapagal ha anunciado hoy que el Gobierno filipino afirma su soberanía sobre el norte de Borneo, actualmente una colonia británica.

Macapagal dijo en una conferencia de prensa que el Gobierno filipino ha enviado hoy una nota a la embajada británica en Manila en la que declara la reclamación Filipina sobre el citado territorio, el cual forma parte del territorio de Filipinas; como han mantenido firmemente los herederos del fallecido sultán de Sulu.

El Presidente señaló que la nota filipina propone inmediatas conversaciones entre representantes de Gran Bretaña y Filipinas, bien en Manila o en Londres, para un rápido y pacífico arreglo de la cuestión.

Manifestó después Macapagal que Filipinas había decidido reclamar el norte de Borneo tras un exhaustivo estudio del caso.— Efe

INGLATERRA LA RECHAZA

LONDRES, 22.— Inglaterra ha rechazado hoy cualquier reclamación de Filipinas sobre el norte de Borneo británico.

Esta reacción ha sido producida por informes de que el Gobierno filipino afirmaba su soberanía sobre el norte de Borneo, actualmente colonia de la corona inglesa. De todas formas se dice que hasta ahora no hay ninguna notificación oficial de Filipinas a este respecto.

EL PROXIMO VIAJE DE MACAPAGAL

MANILA, 22.— El Presidente filipino Diosdado Macapagal, ha dicho hoy que visitará España, Italia y Pakistán, a partir del día 29 del mes actual para promover unas relaciones más estrechas entre estos países y Filipinas.

Macapagal ha celebrado hoy una conferencia de prensa en la que ha defendido la conveniencia de estos viajes oficiales, oponiéndose a algunas críticas formuladas por el partido nacionalista filipino en el sentido de que tales visitas «no constituyen una razón favorable a los intereses del país».

«Yo entiendo —ha declarado el Presidente de Filipinas— que mi viaje es necesario con vistas a las responsabilidades internacionales de nuestro país». Macapagal explicó a continuación que ha aceptado las invitaciones que le han sido hechas para visitar España, Italia y Pakistán y que el hecho de que haya sido cancelado el proyectado viaje a Estados Unidos no significa que también los otros hayan de suprimirse.

Creo —añadió el Presidente—que es particularmente útil y conveniente estrechar nuestras relaciones amistosas con España nación que es nuestra madre y que, entre otras cosas, nos ha legado el tesoro de nuestra religión católica.— Efe.

Un avión de "Air France"...

(VIENE DE LA PRIMERA PAG.)

ma escala en Azores, a las 3'55 de la madrugada (hora española).

Un comunicado oficial de la compañía dice: «Air France lamenta anunciar que el Boeing «Chateau de Chantilly», en vuelo regular número 117 París-Santiago de Chile, y que salió de Santa María de Azores a su horario normal con dirección a Pont a Pitre, y del cual no se habían tenido noticias desde las 9'30, hora de París, ha sido avistado en el mar, a cinco millas de una playa de Guadalupe. Equipos de rescate se encuentran ya en camino para el lugar del accidente».

Informaciones que no han podido ser confirmadas oficialmente señalan que los pasajeros que iban en el avión eran 97 y que iba tripulado por 10 hombres. Air France ha confirmado esta cifra de tripulantes pero anunció que estaba comprobado el número exacto de pasajeros.— Efe.

NO HAY SEÑALES DE SUPERVIVIENTES

NUEVA YORK, 22.— Los equipos de rescate han informado al servicio de guardacostas norteamericano en San Juan de Puerto Rico, a unas 300 millas al noroeste, que no hay señales de supervivientes en el accidente ocurrido en la isla de Guadalupe a un «Boeing 707».

El servicio de guardacostas en Nueva York dijo que en el aparato siniestrado iban 97 pasajeros y 6 tripulantes.

Agregó el servicio de guardacostas que el accidente ocurrió a las siete de la mañana (hora española). El avión había llegado a Pinte a Pitre en la costa norte de la isla, a la una veinticinco (hora local).

N. de la R.— En lo que va de año, ha habido tres accidentes aéreos, con un número de víctimas, en cada uno de ellos, de cien personas o más.

El 4 de marzo pasado, ciento once personas perdieron la vida al estrellarse un avión británico cerca de Doula (Camerón).

El 15 de marzo, ciento siete personas resultaron muertas al caer al Pacífico un «Superconstellation» norteamericano.

El 3 de Junio, ciento treinta personas perecieron cuando un «Boeing 707» de la «Air France» se estrelló tras haber despegado del aeropuerto parisiense de Orly.

Otros dos «Boeing 707» se han estrellado este año.

El pasado día 12, la Agencia Federal de Aviación norteamericana, informó que todas las líneas aéreas que utilizan el «Boeing 707» habían sido advertidas sobre la posibilidad de que un pasador fuera de lugar en el mecanismo de control podía haber sido la causa de uno de los accidentes.

Un portavoz de la Compañía Boeing dijo que existían dudas sobre la teoría.— Efe.

MAS DETALLES

PARIS, 22.— En torno al desastre aéreo de Guadalupe, primeramente se indicó que los restos del avión estaban en el mar a unas cinco millas frente a la costa. Una información posterior señala que los restos fueron vistos en un bosque a unas dos millas y media de la playa de Deshayes. Un piloto de la ciudad de Pointe a Pitre-Guadalupe voló sobre el lugar del desastre informando que nubes de humo salían del lugar donde estaban los restos que se hallaban diseminados en una amplia zona. Añadió que no parecía haber supervivientes.

La compañía aérea «Air France» dice que un bajo techo de nubes y copiosa lluvia reinaban en la zona cuando el avión siniestrado hizo la aproximación al aeropuerto de Pointet a Pitre. El piloto jefe, André Lesieur, uno de los comandantes más experimentados de la compañía, anunció que iba a tomar tierra.

Un anuncio de última hora de la «Air France» dice que ciento dos pasajeros subieron a bordo del «Boeing 707» en París y que el avión llevaba una tripulación de diez hombres.— Efe.

IBAN 111 PERSONAS

PARIS, 22. — La compañía Air France ha revisado la lista de pasajeros del Boeing 707, que se ha estrellado en Guadalupe, indicando que se hallaban a bordo 111 personas, de las cuales 10 eran tripulantes del aparato.—Efe.

NO HAN HABIDO SUPERVIVIENTES

PARIS, 22. — El Ministro francés de Territorios de Ultramar ha anunciado esta noche que, según una información recibida desde la isla, no ha habido ningún superviviente en el accidente aéreo ocurrido hoy en Guadalupe.— Efe.

NOGAT

RATICIDA DE ACCION RAPIDA QUE NUNCA FALLA

Con matarratas NOGAT en polvo y pasta fosforada, exterminará rápidamente y sin molestias toda clase de ratas, ratones y topos. Recuerde que NOGAT no las mata en días. Las mata en horas.

Si manda este recorte a Laboratorios SOKATARG, Ter. 16 Barcelona - 13 recibirá un interesante folleto.

Se cree que Kennedy...

VIENE DE LA PRIMERA PAG.)

ataques por parte de los comunistas. Las fuerzas aéreas y las unidades de la armada nacionalista también han recibido orden de intensificar sus misiones de patrulla en los estrechos de Formosa. — Efe.

PROBLEMAS DE DISCIPLINA EN CANTON

HONG KONG, 22.— Las autoridades militares de Cantón han establecido patrullas armadas para imponer la disciplina entre las tropas estacionadas en aquella ciudad del sur de China, según se ha revelado hoy.

Un anuncio del cuartel general del distrito militar de Cantón dice que será ejercida "supervisión" sobre los soldados, con el fin de "reforzar la disciplina militar".

Se trata, al parecer, de un grave problema de disciplina en el ejército de la China comunista. La mayor parte de los soldados destacados en Cantón proceden de comarcas del norte de China, según informes de refugiados llegados a Hong Hong y Macao. — Efe.

CRONICAS Y CRONISTAS

Gran preocupación en el Foreing Office por la situación en el sureste asiático

Thailandia ha expresado su desaprobación al acuerdo de los tres príncipes laosianos

José L. AVENDAÑO desde **LONDRES**

«EL Foreign Office declara su gran preocupación...» Así comienzan todos los comentarios de hoy, cualquiera sea a lo que se refieran, si bien todas las referencias de hoy giran alrededor del mismo sector geográfico: El Sureste de Asia. Preocupación porque los thailandeses no se recatan en expresar su desaprobación y disgusto ante el acuerdo a que han llegado los tres príncipes de Laos, e insisten en no reconocerlos; preocupación por las dificultades con que dentro de Laos está tropezando ese acuerdo; preocupación, sobre todo, por la suerte de esos cuatro ciudadanos británicos que fueron hechos prisioneros hace unos días por las guerrillas comunistas laosianas. Se trata de dos médicos que estaban allí en una de esas misiones sanitarias internacionales y de los dos diplomáticos de la Embajada británica que fueron a su rescate. No se ha vuelto a saber más de ellos, si no es por una carta que aquí se considera más que sospechosa de falta de autenticidad.

Se está pensando en enviar a Laos al copresidente de la Comisión de Armisticio en Indochina, Mr. Macdonald, que se encuentra actualmente en Singapur. Por el momento se ha enviado esta misma tarde una enérgica nota al nuevo Gobierno laosiano, en la que se reclama la inmediata entrega de los cuatro prisioneros.

A todo ésto se ha unido la movilización de las fuerzas militares de la China roja frente a las costas de Formosa. La única reacción pública del Foreign Office ha sido también la de expresar su preocupación. Sabemos que la reunión del Gabinete de ayer ha estado dedicada a esa cuestión y que los cables telegráficos y telefónicos entre Londres y Wáshington no han descansado un momento.

El Foreign Office confirma la existencia de esas concentraciones, así como la noticia de que se han impuesto restricciones para Viajats Ferroviarias Chinas que van de Norte a Sur, prohibiciones que impiden totalmente hacer uso de ellas a los extranjeros. Todo ello hace suponer que están reservadas a la circulación de trenes militares.

El motivo de ello es difícil de discernir y se hacen diversas hipótesis al respecto. Se descuenta la probabilidad de que los comunistas traten de conquistar la isla de Formosa, pues muy bien saben que la VII Flota americana patrulla por aquellos mares y que el tratado chino-americano no deja duda alguna sobre la protección que los Estados Unidos prestarían a Formosa para defenderse.

Es posible también —dicen por aquí— que en vez de ofensiva sea defensiva, y que tengan miedo de que los recientes anuncios del mariscal Chiang Kai Chek de invadir el continente vayan a llevarse a cabo si el mariscal considera favorable la situación, ahora que el hambre ha producido desconcierto, desorganización y hostilidad al régimen comunista dentro de su territorio. Finalmente, es posible que se trate simplemente de una maniobra diversionista del Gobierno de Pekín, que use el pretexto de una amenaza de invasión del exterior para tratar de hacer olvidar a sus ciudadanos el hambre que pasan en casa.

En general, se trata aquí de no dar motivo a que se pierda la calma, y hasta de quitarle importancia hablando de los pocos efectivos concentrados y de la ausencia de la flota y lanchas de desembarco. Esa declaración de preocupación oficial de esta tarde quizá sea debida a las últimas noticias de Wáshington que no son tan tranquilizadoras como todo eso. Parece que la concentración se está llevando a cabo enfrente de las islas de Quemoy y Matsu, junto a la costa comunista. Son estas islas las que sufrieron aquella barrera de artillería hace tiempo y quizá ahora se trate de hacer lo mismo, si no de una invasión real, para lo que bastaría paracaidistas sin necesidad de lanchas de desembarco. No se olvide que durante la campaña electoral en América el Presidente Kennedy las calificó de indefendibles e inútiles. Desde que ocupó la Presidencia no ha vuelto a mencionarlas, por lo que ignoramos la actitud actual del Presidente.

Parece que grandes sectores del Senado y el Congreso están a favor de la defensa y hasta de la ayuda al mariscal Chiang en el caso de que éste invadiera el continente, aunque el Gobierno está contra ello. En contra también está la actual crisis de Laos, que ha inmovilizado grandes contingentes americanos en Thailandia, y las guerrillas del Vietnam, que entretienen allí a otro contingente europeo, cosas que se les habrá escapado a los comunistas, cualesquiera sean sus intenciones.

La posición de la Gran Bretaña es muy difícil, pues es la única de entre las grandes potencias occidentales que mantiene embajada abierta en Pekín. Precisamente en estos días llegará el nuevo encargado de negocios, pues aún no se ha nombrado embajador desde que se reconoció al Gobierno rojo.

El primer enviado británico no pudo, durante mucho tiempo, presentar sus credenciales. Se le ignoró totalmente y de él si que se puede decir que estaba acreditado cerca del Gobierno de Pekín y no ante él.

Londres no reconoce al Gobierno de Formosa ni tiene tratado alguno sobre su defensa, ni está de acuerdo en punto alguno con el Gobierno de Wáshington sobre ese particular.

Y finalmente, las Filipinas han reclamado hoy oficialmente el territorio de Borneo del Norte, alquilado por un sultán de Jolo en el siglo pasado a una compañía británica y cedido por ésta a la Corona hace pocos años. Aquí la palabra usada por el portavoz oficial no ha sido preocupación, sino resistencia a la pretensión. —(PYRESA).

Satisfacción en Bonn por la declaración de Rusk en Berlín

Alberto CRESPO desde **BONN**

EN los medios políticos de Bonn hay una gran satisfacción por el tono enérgico y a la vez mesurado de las declaraciones de Rusk en Berlín. Esto ha servido para que las entrevistas del viernes —primero con el canciller y luego, en un círculo más amplio, con el ministro de asuntos exteriores y sus colaboradores más inmediatos— se desarrollaran en una atmósfera excelente. Se ve que no hay mejor remedio que la contemplación de esa cosa terrible y brutal que es la muralla de Berlín para curar de raíz cualquier veleidad de «blandura» ante las exigencias soviéticas. La impresión recibida por el secretario de Estado fue profunda, como en general lo es la que reciben todos los americanos que visitan Berlín, y por fuerza tuvo que reflejarse en el tono de sus alocuciones berlinesas. «¿Ve usted como no exageramos?», le habrán podido decir no sin fundamento en Bonn.

Ha sido un acierto político que la visita del señor Rusk a la ex capital dividida haya precedido a la de esta pequeña ciudad federal. Porque es precisamente en Berlín donde el comunismo enseña su verdadera cara o si ustedes quieren, donde da su medida real. De aquí la satisfacción de los ambientes políticos que señalo al principio. Aunque el jefe de la diplomacia norteamericana estuviera perfectamente informado de la situación berlinesa; aunque hubiese visto cien veces la muralla en fotografías y reportajes cinematográficos; aunque supiera que unas decenas de personas, viejos y jóvenes, hombres y mujeres; ¡y hasta niños!, han dejado sus vidas en las alambradas y al pie de los bloques de cemento; aunque supiera todo esto, repito, la contemplación de la realidad es mucho más impresionante. No hay palabras ni documentos fotográficos que puedan dar una idea completa de lo que es la muralla de Berlín. Así como Rusk dijo ayer a mediodía a la salida de su entrevista con el canciller, que «desde hace años los presidentes y los ministros de asuntos exteriores de Norteamérica han tenido la ocasión de contar con la experiencia política y la prudencia del doctor Adenauer», podría decirse que todos los gobernantes americanos necesitan la experiencia y el conocimiento de la actitud comunistas que proporciona un paseo a lo largo del muro berlinés.

Como no se esperaban resultados espectaculares de las conversaciones germano-americanas de Bonn, nadie se ha maravillado de que hayan faltado. No podía haberlos, además, porque en la mayoría de los temas tratados existía ya un acuerdo previo. Han quedado en pie la resuelta posición del secretario de Estado en la cuestión de Berlín y la cordialidad de las entrevistas, que el Canciller ha calificado de «cambio de impresiones libre, abierto y lleno de confianza recíproca». Y después sobre los resultados: «Me creo autorizado a decir que en todos los grandes problemas y en todas las cuestiones de interés general, por lo menos en aquellas que tienen alguna importancia, estamos ahora completamente de acuerdo».

Por lo que a Europa se refiere, el acuerdo ha sido total. La República Federal no solo apoyará con todas sus fuerzas el ingreso de Inglaterra en la comunidad económica europea —caballo de batalla del viaje de Rusk al Viejo Continente— sino que hará lo posible humanamente para conseguir también su adhesión a la Europa política que, a juicio del Gobierno de Bonn, nacerá en el plazo de seis a ocho semanas.

En consecuencia, Inglaterra podrá entrar a la vez en la comunidad económica y en la unión política en el otoño próximo. Es decir, bastante antes de lo que se esperaba. Ni qué decir tiene que si el Canciller cree que la Europa políticaa empezará a dar sus primeros pasos de aquí a seis u ocho semanas, será necesario convocar previamente una reunión de Jefes de Gobierno de los «seis». En esta «cumbre» europea a la que todavía ha de darle su visto bueno el General De Gaulle, se pondrán los cimientos de la «Nueva Europa» de que habló ayer con entusiasmo el señor Rusk.

En torno al tema OTAN, tratado al parecer muy a la ligera por encima, ni ha habido acuerdo ni ha dejado de haberlo. Rusk defendió la tesis americana del monopolio atómico, no del todo compartida por los alemanes, pero la cuestión quedó aplazada a calendas más propicias. En cambio, parece que el secretario de Estado manifestó la preocupación de Wáshington ante la posibilidad de que la unión política de los países europeos pudiera extenderse un día al plano militar, en detrimento de la OTAN. Tengo la impresión de que su inquietud fue calmada en seguida. Porque si hay algo que para la República Federal valga tanto como el clásico madero para el náufrago desesperado, es la alianza atlántica. ¿Cómo separarse de ella o debilitarla?.— (PYRESA).

Firma de los nuevos acuerdos comercial y de pagos entre Marruecos y España

MADRID, 22. — En el día de ayer ha tenido lugar en el Palacio de Santa Cruz el acto de la rúbrica de los nuevos acuerdos comerciales y de pagos entre Marruecos y España, que se han venido negociando por las delegaciones de ambos países desde el pasado día 11.

La delegación marroquí ha estado presidida por el Sr. Abderrahman Tazi, Director de Asuntos Económicos del Ministerio de Negocios Extranjeros de Rabat; y de ella formaban parte los señores Mohamed Benkirano, Director de Minas y Geología en el Ministerio de Comercio; Sr. Mustafá Belghiti, Jefe del Servicio de Finanzas Exteriores; Mohamed Hajeul, Director de Comercio Exterior; Loumani, representante de Relaciones Exteriores en el Ministerio de Agricultura; Abdelaziz Jamai, Consejero Económico en la Embajada de Marruecos en Madrid y Mamoun Alaoui, de la Oficina Cherifiana de Fosfatos.

La delegación española ha estado presidida por el Excmo. Sr. D. Faustino Armijo Gallardo, Director General de Relaciones Económicas del Ministerio de Asuntos Exteriores, acompañado por los representantes de los diversos ministerios aconómicos interesados.

Estos acuerdos sustituirán a los que fueron concluídos por los dos países y firmados en Madrid en julio de 1957.

Las negociaciones se han desarrollado en un ambiente de franca cordialidad y con un espíritu de mutua comprensión, habiendo estado ambas delegaciones animadas de un criterio realista que permitirá aprovechar al máximo la complementaridad de las dos economías.

Los intercambios de mercancías alcanzarán en los dos sentidos alrededor de 50.000.000 de dólares.

Las exportaciones marroquíes a España estarán constituídas principalmente por fosfatos, mineral de hierro, cereales secundarios, productos agrícolas e industriales, etc., y las exportaciones españolas a Marruecos comprenderán, por su parte, principalmente, tejidos, plátanos, productos petrolíferos y siderúrgicos, transformados metálicos, productos químicos y farmacéuticos, maquinaria diversa, etc.

Se espera, por tanto, que la ejecución de estos nuevos acuerdos contribuya a abrir una nueva etapa, aún más fructífera, en el intercambio comercial y a estrechar las relaciones económicas entre los dos países.

Estos acuerdos serán firmados en breve por el Ministro de Asuntos Exteriores y el Embajador de Marruecos en Madrid.

La festividad del Sagrado Corazón de Jesús en Madrid y en el Cerro de los Angeles

Doña Carmen Polo de Franco asistió a los actos celebrados en Getafe

MADRID, 22.— La festividad del Sagrado Corazón, trasladada este año por decisión pontificia y por coincidir con el día de San Pedro y San Pablo, al día siguiente al Corpus Christi, se ha celebrado con gran devoción en esta ciudad. En todos los balcones aparecieron colgaduras y en los templos, se distribuyeron millares de comuniones. Acercándose a la Sagrada Mesa por vez primera a recibir el Pan de los Angeles, numerosos niños.

En la iglesia de los Sagrados Corazones los cultos tuvieron especial esplendor, oficiando en la misa el Padre Provincial, también hubo procesión por el interior del templo.

En el Cerro de los Angeles hubo vigilia extraordinaria de reparación a las cuatro de la madrugada, con hora santa, pronunciando la plática D. Jesús Godino, cura párroco de Fuenlabrada.

A las ocho se dijo una misa de comunión con asistencia de unos 4.000 peregrinos.

Esta tarde se celebrará el solemne acto eucarístico.— Cifra.

LA FESTIVIDAD EN EL VATICANO

CIUDAD DEL VATICANO, 22. — La solemne procesión del Corpus comenzó ayer a las 18 horas en la plaza de San Pedro iniciándose en la escalinata de la puerta principal de la basílica con el desfile de los cuerpos armados pontificios, pueblo romano, seminaristas, órdenes sacerdotales de San Juan de Letrán y otros. El paso del cortejo por la columnata de Bernini duró tres cuartos de hora.

En la segunda parte del cortejo figuraba la procesión papal con los altos dignatarios y el Santo Padre portador del Santísimo Sacramento. La procesión se celebró en medio de un absoluto silencio solo turbado por los acordes de la Capilla Sixtina a la que hacía coro la muchedumbre.

Rindieron honores militares fuerzas del batallón de la Guardia Palatina y en la frontera con Italia, en el lado opuesto, fuerzas de un regimiento italiano y del Cuerpo de «Carabinieri». El Gobierno italiano estuvo representado en la procesión por una comisión presidida por el Vicepresidente del Consejo y Ministro de Asuntos Exteriores Sr. Piccioni.

El Santo Padre impartió a los asistentes su bendición apostólica y les dirigió unas palabras.— Efe.

LA ESPOSA DEL CAUDILLO EN EL CERRO DE LOS ANGELES

MADRID, 22.— La esposa de S. E. el Jefe del Estado, Excma. Señora Dña. Carmen Polo de Franco, ha asistido a última hora de la tarde al acto de desagravio celebrado en la explanada del Cerro de los Angeles, al que concurrieron cinco mil peregrinos. Entre ellos se encontraban el Presidente de las Cortes D. Esteban Bilbao; el Director General de Asuntos Eclesiásticos, D. Mariano Puigdollers, y el Alcalde de Getafe. Terminado el acto dio la bendición a los fieles el Obispo Auxiliar, doctor La Higuera.— Cifra.

Comienza sus tareas el XI Congreso...

VIENE DE LA PRIMERA PAG.

mundo. Postulados permanentes y aspectos nuevos».

Comenzó diciendo que es evidente la preponderancia en el Estado soviético de la influencia del partido comunista, muy superior a la que ejerce el ejército y la llamada «Inteligencia Técnica». Añadió que hay ahora una situación provocada por la desestalinización, en la que se trata de ganar tiempo mediante una política de coexistencia, que tampoco es nueva, puesto que procede de la época de Lenin, a fin de resolver el problema de la lucha por el poder entablada dentro de la URSS; pero ésto no debe llevar a la conclusión de que Rusia renuncie a su propósito de dominación mundial, a su imperialismo y a su deseo de sojuzgar a otros pueblos. Ese predominio del partido comunista sobre los demás grupos de la URSS queda probado en el caso de Hungría. Kruschev, por otra parte, se ve acuciado por las demandas de las nuevas generaciones, de un mayor nivel de vida; ello, unido a la crisis agrícola mantenida durante muchos años, será otro factor retardador de la acción ofensiva de la URSS, aunque a ella no haya renunciado, ni mucho menos.

Habló luego del resquebrajamiento del bloque comunista, que ha dejado de ser monolítico. Aparte de las disensiones de Albania y Yugoslavia, en Rumania, Polonia y Hungría, están surgiendo grupos de oposición dentro del propio partido comunista.

LA PONENCIA

Terminado el discurso del señor Dalma, hizo uso de la palabra para leer la ponencia del señor Ronbert Strauss-Hupe, que no ha podido llegar a tiempo para hacerlo personalmente, el también profesor universitario de los Estados Unidos, señor Czikann-Zichy. Versa esta ponencia sobre el interrogante de si la URSS podrá alcanzar en su desarrollo al mundo libre. Según la tesis del profesor Strauss-Hupe, ese propósito data de los tiempos de Lenin, concretamente.

Por lo que se refiere a los Estados Unidos, este propósito fue reiterado por Stalin después de la segunda guerra mundial y es ahora la gran preocupación de Kruschev. Reconoce el ponente que la economía soviética ha crecido hasta alcanzar en tres quintas partes, o en dos tercios, a los Estados Unidos, según las últimas estadísticas, que se refieren a 1959. El gasto militar de la URSS ha sido en 1959 igual al de los Estados Unidos y en breve conseguirá una potencia bélica efectiva a un precio mucho más bajo que Norteamérica.

Reconoce el ponente que los resultados económicos de la Unión Soviética de 1955 a 1959 son impresionantes, tanto en cantidad como en calidad. Los soviets pretenden alcanzar la potencia económica de los Estados Unidos para 1970 y están realizando en este sentido un gran esfuerzo. Existen, sin embargo, grandes lagunas de lo que está sucediendo en la URSS y, sobre todo, en los factores sicológicos que, a pesar de las apariencias en ciertos aspectos, como la exploración cósmica, ofrece la verdad de que en Moscú y en otras localidades no tan favorecidas, los suburbios y el nivel de vida de los trabajadores puede ser tan favorablemente comparado con el que tenían los trabajadores en Liverpool, por ejemplo, entre 1890 a 1900.

Según la tesis del ponente, la creación del Mercado Común Europeo ha dado un golpe de muerte al dogma comunista, así como a la política soviética en Europa. Algo parecido ocurre con la creación de una estabilidad política en algunos países europeos y en la creciente potencia militar de Occidente. Kruschev quiere continuar ganando tiempo y por ello mantiene su política inestable y fluctuante sobre Europa, especialmente sobre Berlín.

Ante este panorama —termina diciendo el ponente— la tarea de los Estados Unidos y de sus aliados ha de consistir en trabajar con ardor y juntar sus inmensos recursos en un esfuerzo común a fin de mantener su ventaja en esta carrera planteada por la URSS, tanto en el campo económico como en el militar. — Cifra.

EXIJA CERVEZAS

"DAMM" y "EL TURIA"

DOS MARCAS MUNDIALMENTE RECONOCIDAS

Depósito exclusivo:

P. OLIVE SANROMA «CASA BLANDINIERES»

TARRAGONA CASTELLON VINAROZ