Mediterráneo

DIARIO DE FALANGE ESPAÑOLA TRADICIONALISTA Y DE LAS J.O.N.S.

AÑO XVI. — NUMERO 5.526 — CASTELLON DE LA PLANA — MARTES, 21 DICIEMBRE 1954 — PRECIO, 1 PESETA

Gran número de turistas entran por La Junquera

LA JUNQUERA, 20. — Desde ayer se nota gran afluencia de viajeros que entran en España por esta frontera para pasar las vacaciones de Navidad. La mayoría de ellos son norteamericanos de las fuerzas de ocupación en Alemania. — Efe.

CHOCAN EN EL AIRE DOS AVIONES NORTEAMERICANOS

LINCOLN (Nebraska, EE. UU.), 20.—Dos aviones ligeros de reconocimiento han chocado en el aire, sobre la zona suburbada de esta ciudad, habiendo resultado muertos los dos tripulantes de uno de ellos, al caer e incendiarse el aparato cerca de una zona residencial. — Efe.

Rusia amenaza a Gran Bretaña con anular el tratado anglo-soviético

Si se ratifican los acuerdos de París sobre el rearme de Alemania occidental

LONDRES, 20. — La Unión Soviética amenaza con denunciar el tratado de amistad anglo-soviético de 1942 si se ratifican los acuerdos de París sobre el rearme alemán. La amenaza está contenida en una nota entregada por el viceministro de Asuntos Exteriores soviético, Gromycko, al embajador del Reino Unido en Moscú, Hayter, y aunque no se ha hecho público su texto, el embajador no ha dejado lugar a dudas en cuanto a que se trata de un documento análogo al recibido por Francia de Rusia la semana pasada.

En efecto, al regresar del Ministerio de Asuntos Exteriores, a las cuatro de la tarde, hora local, Hayter dijo a los periodistas que le interrogaban: "Hemos recibido una nota semejante a la dirigida recientemente a Francia." — Efe.

AMPLIACION SOVIETICA A LA PRENSA

LONDRES, 20. — La Unión Soviética ha amenazado hoy con denunciar su tratado de amistad con Gran Bretaña, suscrito en 1942, si se ponen en vigor los acuerdos de París sobre el rearme alemán. La amenaza se contiene en una nota similar a la entregada a Francia el jueves pasado y fué entregada al embajador inglés en el Ministerio soviético de Asuntos Exteriores por Gromycko.

En el Ministerio soviético de Asuntos Exteriores se dijo a los periodistas que la URSS consideraría nulo el tratado de amistad anglo-soviético de 1942 "si la ratificación de los acuerdos de París se lleva a cabo". Los corresponsales de prensa consideraron tardía la amenaza, ya que Gran Bretaña ha ratificado los acuerdos y entonces un portavoz del Ministerio de Asuntos Exteriores leyó un párrafo de la nota rusa a Gran Bretaña, en el que se dice que la URSS consideraría nulo el tratado si la ley de ratificación se lleva a la práctica.

La expresión de "ley de ratificación" ha sido interpretada por los corresponsales de prensa en Moscú como una advertencia a todos los Gobiernos interesados en los acuerdos de París que están preparándose a ratificarlos. Es decir, que la URSS desea impedir de alguna forma indirecta el que los citados acuerdos se lleven a la práctica una vez ratificados totalmente por todos los países interesados.—Efe.

KNOWLAND DICE HABLARA CLARO

WASHINGTON, 20. — En la revista "U. S. News And World report", el jefe de la fracción republicana del Senado, W. F. Knowland, pronostica un gran debate en la alta Cámara el año que viene acerca del "precio" que ponga Rusia a la "coexistencia pacífica", y dice que él hablará claramente, coincidan o no sus puntos de vista con los del Gobierno si bien su papel, al hablar en nombre de los cuarenta y siete senadores republicanos, es tratar de suavizar los conflictos entre ellos y el poder ejecutivo.

Añadió que si el Secretario General de la ONU, Hammarskjolsd, no logra la libertad de los once aviadores norteamericanos encarcelados por la China roja, las Naciones Unidas deben imponer el bloqueo de ese país u otras sanciones económicas al mismo, y que si no acuerda tales medidas la organización mundial, debe adoptarlas Norteamérica por sí sola. Reconoce que si se va al bloqueo del continente chino, Rusia podrá utilizar sus submarinos o prestarselos a China para hundir buques norteamericanos, pero que debe correrse ese riesgo. Sin embargo, dice, es improbable que los rusos se lancen a tal acción, si no están decididos a una guerra general.

El senado declara también que la poltica que sugiere no es de guerra sino la más apropiada para mantener la paz, ya que la fuerza es la táctica que debe emplearse con los rusos. A este respecto, aconseja se resista toda nueva agresión comunista incluso un posible asalto a la China roja de Quemoy.

Knowland dice que no cree que la actual política norteamericana sea la de paz a todo precio, pero que algunos de los aliados de Norteamérica y acaso algunas personalidades de este país, si van colocándose en la posición de comprender la coexistencia como situación de paz a cualquier precio.

En fin, el jefe de la fracción republicana del Senado niega ser aislacionista y dice que la nación no puede volver al aislacionismo lo mismo que el adulto no puede volver a la infancia.—Efe.

DULLES REGRESO A WASHINGTON

WASHINGTON, 20. — Foster

(Pasa a la séptima pág.)

EL TIEMPO QUE HIZO AYER EN ESPAÑA

Precipitaciones débiles en Levante

MADRID, 20. — EL TIEMPO. — INFORMACION GENERAL. — Se han registrado precipitaciones generalmente débiles en Levante y Sudeste.

TIEMPO PROBABLE. — Aumento de la nubosidad en el litora lcantábrico. Formación de nieblas matinales en el Cantábrico, Ebro y meseta central. Mejoría del tiempo en el Sudeste. Sin cambios en el resto.

TEMPERATURAS EXTREMAS.- Han correspondido a Almería con 19 grados y a Avila y Segovia con 4 bajo cero. — Cifra.

Mensaje de Navidad de Adenauer al pueblo alemán

COLONIA, 20. — El Canciller Adenauer ha declarado que el deseo alemán en estas Navidades es la reunificación de la Patria, en paz y libertad. En un discurso pronunciado ante más de diez mil personas, en la plaza de la Catedral, el Canciller afirmó que la reunificación era necesaria "para que todo el pueblo alemán pueda cumplir sus tareaes sobre una base de igualdad con las demás naciones".

Adenauer envió sus saludos de Navidad a todos los alemanes que viven en el extranjero y les pidió que continúen actuando como embajadores de su nación al conservar la recientemente ganada "confianza y atención" de Alemania.

Afirmó por último que este año la Navidad transcurrirá en un mundo lleno de tremendas tensiones", pero aseguró que la Navidad ha de ser un símbolo para todos los alemanes que viven en la zona oriental. — Efe.

MENDES-FRANCE obtuvo la confianza de la Asamblea Nacional

Por un amplio número de votos

Inmediatamente después dió comienzo el debate sobre los acuerdos de París

PARIS, 20. — La Asamblea Nacional se ha reunido, como estaba anunciado, a las 9'30 de esta mañana. Ocuparon sus puestos en los bancos del Gobierno el primer Ministro Pierre Mendes France, el Ministro de Estados Asociados de Indochina, Guy la Chambre, y el Ministro de Educación, Jean Berthoin. Los observadores parlamentarios creen que la votación de confianza no se realizará hasta primera hora de la tarde.—Efe.

INTERVENCIONES EN LA ASAMBLEA

PARIS, 20. — El primer orador en la Asamblea Nacional ha sido Francois Quilici, independiente republicano de Argel. Quilici expresó graves dudas sobre el futuro de Francia en Indochina. Alegó que la política seguida allí por el Gobierno podría costar a Francia sus vitales intereses en la zona. Gilbert de Chambrun, republicano progresista, intervino luego para alegar que Mendes France es culpable de tener dos actitudes en el Vietnam: una a favor del gobierno rojo de Vietnam septentrional y otra la de privar a Francia de todas las ventas en el Vietnam meridional, a beneficio de los Estados Unidos.

A las 10'10 de la mañana, cuando Mendes France subió a la tribuna de los oradores para hablar a los diputados, la Asamblea estaba llena. Mendes France preguntó a los diputados si habían olvidado la situación que reinaba en el Vietnam en la pasada primavera. "Todo a lo largo de la línea estaban fallando nuestras defensas", dijo. "Habíamos perdido 15.000 hombres en Dien Bien Fú. El 18 de julio el alto mando indicó que 77 batallones franco-vietnamitas se enfrentaban con un enemigo de 124 batallones. Estábamos en Indochina amenazados por una verdadera catástrofe. Habíamos sido llevados a aquellos por ocho años de errores que los señores Frederich-Dupont y Letourneau han olvidado demasiado rápidamente". Como se recordará, Frederich Duptno y Letorneau fueron dos de los más encarnizados críticos del gobierno en los debates del viernes pasado sobre el presupuesto para Indochina, debates que llevaron a Mendes France a plantear la cuestión de confianza.

"El Comandante en Jefe —continuó Mendes France— se negó a asumir la responsabilidad de la situación mientras no recibiera los refuerzos que había pedido. Tendríamos que haber mandado los reclutas forzosos."

Al llegar a este punto, el disidente gaullista Henri Gergasse se puso en pie y gritó: ¡Eso es un chantaje! ¡Es falso!

Puedo demostrar al señor diputado —replicó Mendes France— todo lo contrario. Por eso dije entonces que si no lográbamos el armisticio tendríamos que realizar dolorosos sacrificios para salvar a los nuestros que se encontraban en peligro. Los reclutas habían empezado a embarcar para Indochina el 25 de julio si no hubiera habido armisticio. Con arreglo a las leyes francesas, el Gobierno no pudo durante los ocho años de guerra en Indochina enviar soldados forzosos a las zonas de combate. La guerra se hacía a base de militares profesionales y de unidades como la Legión."

La sesión de la Asamblea se levantó a las once y veinte de la mañana. Volverá a reunirse nuevamente a las tres de la tarde.—Efe.

EL M. R. P. SE ABSTENDRA

PARIS, 20. — Mendes France ha visto aumentar sus probabilidades de ganar la votación de confianza sobre la cuestión de Indochina, al decidir el M. R. P. abstenerse en ella.

En su discurso de la mañana el Jefe del Gobierno, después de un corto pero vivo intercambio de palabras con Bidault, que en el armisticio de Ginebra se reafirmó el principio de unidad política de Indochina y que si las condiciones obtenidas por Francia no fueron los mejores, fueron al menos las menos malas, y que tanto el Presidente Eisenhower como los jefes militares en Indochina la consideraron más favorables de lo que cabía esperar. Luego afirmó que la política del Gobierno fué siempre la de asociar a Estados Unidos a la acción de Francia, en el Vitnam, con el fin de mantener la soli-

(Pasa a la última pág.)

Este año no hubieron más que 51 muertos en el «día de la prudencia» en Estados Unidos

WASHINGTON, 20. — La comisión de seguridad del Tráfico ha informado que 51 personas han resultado muertas y 966 heridas en 3.935 accidentes del tráfico en el "Día de la Prudencia", celebrado el pasado miércoles. Estas cifras son algo inferiores a las del mismo día del año pasado. Ha indicado también que el mismo día en 1953, hubo 4.907, en los cuales murieron 60 personas y 1708 resultaron heridas.

De esta forma, el "Día de la Prudencia ha significado una disminución de un 15 por ciento en lo que se refiere a los muertos, un 46 por ciento en los heridos y casi un 20 por ciento en el número total de accidentes.—Efe.

El Padre Santo paseó ayer nuevamente por los jardines del Vaticano

Los médicos se muestran satisfechos de su leve pero constante mejoría

CIUDAD DEL VATICANO, 20 — De fuentes vaticanas se dice que el Sumo Pontífice se vió aquejado de un ligero ataque de hipo, después de su salida de ayer tarde a los jardines, pero las molestias desaparecieron por la noche.

El Santo Padre estuvo ausente de su dormitorio ayer tarde durante 45 minutos, período mucho más largo de lo que se anunció en un principio. Durante el paseo por los jardines, Su Santidad iba muy abrigado con un abrigo de lana. Fué llevado en una silla desde su dormitorio hasta el ascensor y luego, ayudado hasta llegar a su coche. Durante el paseo de ayer pasó ante la gruta en la que existe la Imagen de la Virgen de Lourdes, y ante una capilla de Santa Teresita del Niño Jesús. Cuando volvía a sus dormitorios, el Papa sufrió el breve ataque de hipo.

La alimentación del Santo Padre va aumentando gradualmente. En aquellas fuentes vaticanas se insiste en que Su Santidad espera poder asomarse brevemente a la ventana de su aposento a mediodía el día de Navidad y existe la posibilidad de que pronuncie su mensaje de Navidad por radio, antes del Año Nuevo, acaso el día de San Silvestre. Esta mañana el Santo Padre ha recibido en única audiencia al Prosecretario Auxiliar de Estado. — Efe.

PASO LA NOCHE BIEN

CIUDAD DEL VATICANO, 20 (Urgente). — Su Santidad el Papa ha dormido bien durante la noche última y entra en la semana de Navidad con la esperanza de hacer una breve aparición el día de Navidad, en la ventana de su dormitorio, que da a la plaza de San Pedro, según se manifiesta en los círculos vaticanistas. — Efe.

S. S. PASEO POR LOS JARDINES DEL VATICANO

ROMA, 20 — Por tercer día consecutivo, S. S. Pío XII ha ido a los jardines del Vaticano. Después de su audiencia a Monseñor Dell'Acqua, el Padre Santo recibió esta mañana a Monseñor Tardini, que encontró "un poco mejor al Pontífice". Se tiene entendido que los médicos están muy satisfechos de la lenta pero constante mejoría del Papa, aunque no haya desaparecido la gravedad de su estado".

"Osservatore Romano" anunciará "El día de Nochebuena, 24 de diciembre, al mediodía, el Sumo Pontífice dará por radio su paternal felicitación a los fieles de todo el mundo, con motivo de la Santa Pascua. En su actual estado de salud no podrá dar en esa fecha el radiomensaje que en tal ocasión solía dirigir a sus hijos. El sábado 25, al mediodía, S. S. bendicirá desde la ventana de su biblioteca a los fieles de Roma y peregrinos congregados en la plaza de San Pedro. — Efe.

Homenaje a los galardonados con los premios literarios "18 de Julio", "1 de Octubre" y "29 de Octubre"

El Ministro Secretario General del Movimiento pronunció un brillante discurso

MADRID, 19. — En un céntrico hotel se ha celebrado esta noche una cena homenaje a los galardonados con los premios literarios "18 de Julio", "1 de Octubre" y "29 de Octubre".

Ocupaban la presidencia el Ministro Secretario General del Movimiento, Sr. Fernández Cuesta, y el de Información y Turismo, señor Arias Salgado, y con ellos, los premiados, don Rafael García Serrano, don Maximiano García Venero y don César González Ruano, ganadores, respectivamente, de los citados premios, y don José Cordero Torres, don Jaime del Burgo y don Salvador López de la Torre, que obtuvieron los accésits de los referidos premios.

Al terminar la comida, los señores Fernández Cuesta y Arias Salgado hicieron entrega de los premios a los respectivos ganadores.

Una vez concluida la comida se levantó a hablar don Agustín del Río Cisneros, jefe del Departamento de Ediciones de la Secretaría General del Movimiento y Secretario del Jurado, quien dijo que el fin de estos certámenes es el de esclarecer los ideales del Movimiento y d la Revolución Nacional.

Se refirió a continuación a la misión de las Ediciones del Movimiento, de las que afirmó que coinciden en el estímulo y movilización cordial de la inteligencia española hacia las metas concordantes de la cultura, de los intereses nacionales y de los valores universales, que han concedido rango y jerarquía a nuestra Patria y siguen vigentes en nuestro tiempo.

Después de reseñar la labor realizada por este Departamento, concluyó diciendo: Nos ilusiona la futura labor, la que depende de los escritores del Movimiento en esta próxima etapa de afirmación y recreación intelectual del genio hispánico".

Se levantó a hablar a continuación don César González Ruano, quien, en sus palabras, ponderó la eficaz consideración prestada por el Estado al escritor español. "Gracias —dijo— por este viático en la muerte chiquita de cada día y, más aún, por el enorme beneficio moral que supone para nosotros considerar ya solo como una frase de la antigua melancolía, aquella de que escribir en España es llorar". Concluyó diciendo: "Vale más el escritor desde que sabe que le mira el Estado, que puede ser libre a la sombra de una torre donde nadie le invita a salir a ella".

Seguidamente intervino don Maximiano García Venero, quien se refirió a la saludable conveniencia de servir al pueblo de España, proclamando la necesidad de mantener una postura de fidelidad al destino nacional para evitar toda interpretación mezquina o facciosa. Afirmó que la historia social de España está todavía por hacer y que se ha presentado a nuestra país como una simple caja de resonancia de cuanto aconteció en Europa cuando la realidad es que los españoles habían creado un sindicalismo propio a partir de 1868. Concluyó afirmando que la clave espiritual de toda obra residía en el pensamiento de José Antonio Primo de Rivera, y sus últimas palabras fueron éstas: "Gracias a José Antonio aprendí a pensar y a dar

(Pasa a la última pag.)

Momentánea tranquilidad en Chipre después de las detenciones del pasado domingo

La orden de huelga general para ayer, fué anulada

NICOSIA, 20. — El domingo en Nicosia y otros puntos de Chipre, se realizaron detenciones —25 personas— algunas de las cuales llevaban piedras y cuchillos en los bolsillos. En total han sido practicadas hasta ahora 47 detenciones en Nicosia, con motivo de los desórdenes antibritánicos. La multitud rompió ayer las ventanillas de dos automóviles.

La comisión de huelga que había convocado un paro general para hoy, ha pedido a la población, después de los desórdenes de días pasados, que se mantenga en calma y que cese en los desórdenes. "La violencia —dice— no haría más que dificultar la lucha para conseguir la unión con Grecia y favorecer la supremacía británica.

La comisión está formada por representaciones de los sindicatos. Al anochecer la atmósfera era más tranquila. Los grupos se habían dispersado, aunque la policía continuaba el servicio de patrullas, especialmente en la plaza Metaxas. La disminución de la tensión se debe, en gran parte, a las firmes medidas adoptadas por las autoridades. Se ha aconsejado a todo el mundo que permanezca en sus casas desde la puesta del sol hasta su salida. — Efe.

TRANQUILIDAD EN NICOSIA

NICOSIA, 20. — La población de Chipre se encuentra completamente tranquila, después de los disturbios antibritánicos de los dos últimos días. Se han quitado las barricadas en la plaza de Metaxas. —Efe.

EL "DAILY EXPRESS" LES ACUSA DE INGRATITUD

LONDRES, 20 — El diario "Daily Express" pide hoy que se expliquen las razones que movieron a las tropas británicas a abrir fuego en Lomassol (Chipre) el sábado último. Sin embargo el diario acusa a los griegos de "ingratitud" y recuerda que Gran Bretaña acudió en su ayuda contra la invasión del Eje en la segunda guerra mundial y más tarde colaboró con ella para expulsar a los comunistas. — Efe.

LLAMAMIENTO DEL REY PABLO

ATENAS, 20 — El Rey Pablo de Grecia ha hecho un llamamiento a su pueblo pidiéndole calma en la cuestión de Chipre. "Me gustaría recordaran —dijo el soberano— que nosotros y nuestros amigos —otras naciones occidentales— vivimos un momento peligroso de la historia humana. No olvidemos que nuestros amigos, que nos han desilusionado en la cuestión chipriota, son los mismos que garantizan nuestra seguridad y la del mundo libre. Invito a los griegos —agregó— a mantener objetividad y sangre fría. Nuestros amigos saben lo que hicimos por ellos en el pasado. Si los amigos olvidan momentáneamente, el mejor camino para hacerles recordar es que no olvidemos sus propios sacrificios para con nosotros". — Efe.

Estancia del Sha de Persia y su esposa en Estados Unidos

SAN FRANCISCO, 20. — El Sha de Persia y su esposa han visitado hoy los lugares de sabor turístico de esta ciudad. Permanecerán en San Francisco hasta el viernes, día en que visitarán Los Angeles y luego marcharán al Valle del Sol para esquiar.—Efe.

LOS CINCO MOSQUETEROS

Este domingo el partido del Estadio, sobre considerarse difícil, tenía un factor nuevo e incierto con la revolucionaria alineación de la delantera que planteó el entrenador, Escola. Formaban el ataque Chordá, Noqueras, Fontanet, Picas y Varella, y como los cinco estuvieron bien, chutaron bastante en conjunto y dieron un gran triunfo al Castellón frente a un contrario calificado, aquí quedan los cinco como homenaje a su éxito.

(LEA INFORMACION DEL PARTIDO EN TERCERA PAGINA.)

AYER

El domingo nos ofreció un día típico de invierno. El firmamento no aparecía despejado y el sol ante tales obstáculos fué mostrándose avaro. En cuanto podía vencer la barrera que le presentaban las nubes, nos calentaba un poco y las gentes buscaban las zonas solaneas, pues las de sombra, con la humedad eran frescas.

El deporte está al orden del día y el domingo nos ofreció muchas actividades, poniéndose de manifiesto que la juventud tiene diferentes preferencias. En el Campo Municipal, después de un partido de fútbol juvenil, en la pista recien construída se verificaron varias pruebas ciclistas. También los motoristas llevaron a cabo una carrera de regularidad e igualmente hubo público que se interesó por esta modalidad. Los cofrades de San Huberto "paquearon" de lo lindo y finalmente en el Estadio hubo un interesante y disputado partido de hockey y baloncesto. Los más sosegados o sean los megalómanos estos se dirigieron al parque de Ribalta para escuchar el concierto que daba la Banda Municipal, cerrándose así la mañana.

Por la tarde, después de comer, a pasa y corriendo, la "binchada" se dirigió al Estadio donde el Castellón, con la abnegación revolucionaria, batió bastantemente al Betis.

Y ya de noche la gente se dirigió a los espectáculos y los hubo. En el teatro Sindical la rondalla "Ta-Go-Ba" de Villarreal y la Coral Polifónica de Castellón deleitaron al numeroso público que aplaudió mucho a los artistas. El callejeo se vió muy animado, deteniéndose el público frente a los escaparates de los comercios que están realmente tentadores, con sus muchas cosas para Navidad y Reyes.

Ayer lunes el tiempo, aunque llovizno de noche, hizo gala de variabilidad y estuvo así hasta mediodía pero nublóse después.

El mercado celebrado en la Avenida Cerruda-Velasco estuvo muy animado.

CENTROS OFICIALES

Diputación

SESION PLENARIA. — Para mañana a las 11'30 ha sido convocada la Diputación provincial figurando en el orden del día 18 asuntos.

Audiencia Provincial

LAS VISTAS DE ESTA MAÑANA.— Para esta mañana están señaladas las vistas de las causas instruídas por los juzgados de Viver y Castellón contra varios procesados por los delitos de apropiación indebida y hurto. De la defensa están encargados los abogados Sres. Gil Matíes Masip y Fabra, y de procuradores asistirán los señores Fabra, Comis y Martínez.

FARMACIAS de GUARDIA

Hoy estarán de guardia las siguientes farmacias:

VILAR, Trinidad, 59.

FABREGAT, Pl. Tetuán, 5.

CUPON Pro-Ciegos

En el sorteo celebrado en el día de ayer ha sido premiado el número 038.

Campaña de Navidad 1954-55

DECIMOQUINTA RELACION DE DONATIVOS

	Pesetas
Suma anterior	160.339'—
D. Enrique Alé Archilés	50'—
Colegio Provincial Auxiliares Sanitarios (Sección Practicantes)	75'—
Joyería Font	50'—
Doctor Antoli Candela	100'—
D. Vicente Ortiz Meliá	50'—
D. Manuel Martínez	15'—
Armería Levantina	250'—
D. Juan Bautista Palomo Martí	100'—
Empresa Banco de Vizcaya	250'—
Sr. Presidente Junta Obras del Puerto Castellón	200'—
Funcionarios y obreros de la Junta de Obras del Puerto de Castellón	546'—
Sucesor de Sebastián Roca	100'—
Escuelas del Magisterio	856'—
Un Castellonense	25'—
Personal Jefatura Obras Públicas	250'—
D. José Chilida	50'—
D. Rafael Flores	50'—
D. Medín Arnau	50'—
D. Juan Juncosa	50'—
Banco de España	250'—
D. Manuel Segarra Ribés (Farmacéutico)	50'—
D. Pedro Legido Gómez (Farmacéutico)	50'—
D. Manuel Aparici Garcés (Farmacéutico)	50'—
D. Francisco Cabedo Flá (Farmacéutico)	50'—
Doña Pilar Gil Montaner (Farmacéutica)	50'—
D. Enrique Ortiz Serjane (Farmacéutico)	25'—
D. José Bolinches Soriano (Farmacéutico)	50'—
D. Rodrigo Beltrán Valls (Farmacéutico)	50'—
D. Vicente Calduch Almela (Farmacéutico)	50'—
D. Vicente Calduch Dols (Farmacéutico)	50'—
D. Rafael Dols Forns (Farmacéutico)	50'—
D. Benjamín Fabregat Martí (Farmacéutico)	50'—
D. Salvador Guinot Armengol (Farmacéutico)	50'—
D. Jesús Liesa Laterre (Farmacéutico)	50'—
D. Manuel Martín Peña (Farmacéutico)	50'—
D. Ramón María Martín Peña (Farmacéutico)	50'—
D. Enrique Monerris Cerdá (Farmacéutico)	25'—
D. Gregorio Rebullida Gil (Farmacéutico)	50'—
Vda. de Juan Antonio Pascual (Farmacéutico)	50'—
D. Eduardo Serrano Martí (Farmacéutico)	25'—
D. Miguel Solsona Agost (Farmacéutico)	50'—
D. Manuel Tellado Verche (Farmacéutico)	20'—
D. José M.ª Vilar Torres (Farmacéutico)	25'—
D. José M.ª Mulet Vila (Farmacéutico)	25'—
D. Jesús Calderón Gómez (Farmacéutico)	50'—
Doña Consuelo Conde Marzá (Farmacéutica)	50'—
D. José Castelló Soler (Farmacéutico)	25'—
D. Casimiro Rodrigo Lázaro (Farmacéutico)	15'—
	50'—
Suma y sigue	164.891'—

Catolicidad

SANTORAL

SANTOS DE HOY.— Santos Tomás, Anastasio, Glicerio, Temistocles, Juan Festo, Severino. MISA DEL DIA. Santo Tomás apóstol. rojo. Misa propia, segunda oración del domingo anterior, Credo, Prefacio de apóstol.

SANTOS DE MAÑANA.— Santos Queremon, Honorato, Demetrio, Flaviano, Floro, Isquirión Zenon, Francisco J. Cabrini fd. MISA DEL DIA. Misa del domingo anterior, sin Gloria, ni Credo, segunda oración Deus qui de beatae, tercera oración por la Iglesia o por el Papa.

CULTOS

SANTA MARIA.— Hoy y mañana los cultos propios del día.

PURISIMA SANGRE Y SAGRADA FAMILIA.— En la misa de 7, ejercicio de los trece martes de San Antonio y Comunión General. Todos los asociados y devotos de San Antonio, deben comulgar en la Misa.

SANTISIMA TRINIDAD.— Hoy y mañana los cultos propios del día.

ANTIGUOS ALUMNOS DE LA CONGREGACION MARIANA DE LAS ESCUELAS PIAS

El día 22 del corriente se celebrará la Reunión anual de los A. A. de la C. M. con arreglo al siguiente programa:

A las 9, Misa de Comunión General (Con medalla).

A las 9'30, Asamblea General. Repase de actividades, propuestas, ruegos y preguntas.

A las 11'30, Conferencia por el Ilmo. Sr. D. Ricardo Marín Ibáñez, Director de la Escuela del Magisterio de Valencia. Disertará sobre: "La edad que muere y el mundo mejor".

A las 2, los asistentes serán obsequiados con un ágape familiar.

La Congregación Mariana se complace en invitar a todos los Antiguos Alumnos y público de Castellón a la Conferencia del día 22.

SUCESOS

CASTELLON

ASISTIDOS EN EL HOSPITAL PROVINCIAL

Por los facultativos de guardia han sido asistidos Vicente Navarrete del Arco, de 14 años vecino de la calle Catalá, 17, de probable fractura de tercio inferior de la pierna derecha, producida por caída de bicicleta en la calle Navarra, pronóstico reservado, y Ramona Lapena Vives, Temprado 1, de herida contusa en región malar izquierda, de un centímetro de extensión y probable fractura de húmero izquierdo, producida al darse un golpe en la parte trasera de un coche, pronóstico reservado. Quedaron hospitalizados en las respectivas salas de Cirugía.

Curso de Instructoras Rurales de la Delegación Provincial de Sección Femenina de Madrid en la Granja-Escuela de Nules

FUE CLAUSURADO ANTEAYER

El domingo por la mañana se clausuró en Nules el Curso de Instructoras Rurales, que costeado por el Ministerio de Agricultura, venía celebrando la Sección Femenina de Madrid.

El Curso fué clausurado por la Delegada Provincial de Sección Femenina de Castellón, y asistieron al mismo, en representación de la Cámara Oficial Sindical Agraria y Hermandad de Labradores de Castellón, los Sres. Albiol y Causanilles; Profesor de Religión de la Escuela, Alcalde, Jefe Local del Movimiento, Comandante de Puesto de la Guardia Civil, Médico Profesor de la Escuela, Asesor Veterinario de la Granja Escuela, Secretarias Provinciales de Madrid y Castellón, Regidora Provincial de Juventudes de Madrid, Regidora Provincial y de Hermandad y de Prensa y Prepaganda de Castellón y Jefe y Profesorado de la Escuela.

El acto dió comienzo con unas palabras del Rvdo. D. Francisco Escoribuela, dirigidas a las alumnas, que durante 45 días han seguido este Curso en el que se han capacitado para desempeñar el cargo de Instrutoras Rurales, en sus pueblos respectivos. Seguidamente les tomó juramento y se procedió a la entrega de certificados.

La Delegada Provincial de Castellón habló a las alumnas, expresándoles la confianza que tiene de que sepan difundir en sus Locales las enseñanzas recibidas, no solo las de especialización, como Instructoras Rurales, sino las demás enseñanzas que como base de todos nuestros Cursos han recibido, y que son principalmente las de Religión y Nacional Sindicalismo. Les hizo ver la importancia de estos Cursos de Instructoras Rurales, cuya misión es de elevar y mejorar el nivel de vida de las gentes en el medio rural, por ellos y por vuestros medios llegarán hasta ellos los beneficios del apoyo moral y material que les envía la Falange para ponerles en condiciones de elevar su nivel moral.

Las Autoridades asistentes a esta clausura visitaron la exposición de labores y curtido de pieles que las alumnas han realizado en este Curso, siendo muy elogiada por todos ellos.

Las cursillistas interpretaron seguidamente varias canciones y bailes regionales.

Con el canto del Cara al Sol, cuyos gritos de ritual dió la Delegada Provincial de Castellón, quedó clausurado dicho curso.

Se deniega el indulto de Joaquín Alvarez Rodríguez

El 26 del pasado mes de Junio el Tribunal Supremo resolvió el recurso contra la sentencia de pena de muerte impuesta por la Audiencia provincial de Castellón a Joaquín Alvarez Rodríguez, confirmando dicha sentencia.

Esta, como es preceptivo, pasó al Consejo de Ministros para expediente de indulto. En su reciente reunión, el Gobierno denegó la conmutación de la pena, por no encontrar motivos de equidad que la aconsejen con lo cual quedó fallado el último recurso contra dicha sentencia de muerte, que queda plenamente confirmada.

EL FRENTE DE JUVENTUDES EN LA PROVINCIA

El Delegado Provincial inauguró el domingo un nuevo Hogar Rural en Cálig

El equipo de organización Local, desplazado por la Delegación Provincial del Frente de Juventudes, para poner en marcha las Delegaciones Locales de Cálig, Cervera y San Jorge, continuar el desarrollo de sus tareas y actividades, habiendo cumplido el pasado domingo en la primera de ellas una gran jornada de exaltación juvenil que tuvo como primordial acontecimiento la inauguración por el Delegado Provincial de la Organización del nuevo Hogar Rural de Cálig.

A las once de la mañana se encontraban concentrados frente a los locales del nuevo Hogar Rural de Cálig las Falanges Juveniles de la localidad, a las que se unieron los de Cervera y San Jorge y la Centuria "Dos de Mayo" de Vinaroz, que quiso adherirse al acto, enaltecíendole con su presencia corporal, desplazándose al efecto a la vecina Villa de Cálig. Acto seguido se procedió a la solemne inauguración de los nuevos locales del Hogar Rural de aquella Delegación Local, modelo de Hogares por su magnífica situación, amplitud, mobiliario, maravillosa decoración, condiciones excelentes de ventilación y luz, y completa instalación de todas y cada una de sus dependencias. Bajo la presidencia del Delegado Provincial del Frente de Juventudes, al que acompañaban los Alcaldes y Jefes Locales de Cálig, Cervera del Maestre, San Jorge y Vinaroz, representantes de las cuatro Hermandades Sindicales Locales, Consejeros Locales del Movimiento de aquellas villas y demás Autoridades y Jerarquías, se procedió por el Rvdo. Cura Párroco de Cálig en la solemne bendición del local, cuya completa instalación fué muy elogiada por todos.

A las once treinta tuvo lugar un interesantísimo Concurso interlocal de Cava, en el que tomaron parte camaradas de las Falanges Juveniles de Franco de Cálig, Cervera y San Jorge, cuyas incidencias fueron seguidas con inusitado interés por un numeroso gentío que aplaudió frenéticamente la actuación de los camaradas participantes.

Momentos después y en el salón de actos del Hogar Rural recien inaugurado, con asistencia de todas las Autoridades y Jerarquías y en presencia de un numeroso público que llenó todas las dependencias del Local, se celebró un solemne acto de entrega de premios y trofeos. Se procedió en primer lugar a la entrega de los premios ganados por los vencedores del concurso interlocal de Cava, y a continuación se entregaron los premios correspondientes a las distintas competiciones deportivas celebradas a lo largo de las jornadas de organización local, en la Delegación de Cálig, siendo todos los camaradas premiados muy aplaudidos en el momento de hacerles entrega de los premios.

Terminada la entrega, el Alcalde de Vinaroz hizo uso de la palabra, expresando su amor al Frente de Juventudes, fué el inicio de su servicio a la Patria al Frente de la Delegación Local de la organización Juvenil y considera a la Obra Juvenil como la única forma de conseguir la mejor y más pura formación de la juventud, que el día de mañana ha de ocupar los puestos de responsabilidad de mando.

Por último, el Delegado Provincial, camarada Armelles, explicó con elocuentes palabras los fines que persigue la Organización Juvenil, fines de unidad, trabajo y preocupación por la grandeza de nuestro pueblo, es decir el sentido político de la Educación de la Juventud, haciendo saber que la obra del Frente de Juventudes no es obra de unos camaradas solos sino de ellos en unión de los Mandos, las Jerarquías y el pueblo entero, de forma que de su actuación conjunta depende la vida futura de la Delegación Local. Terminó el acto cantándose el Cara al Sol, cuyos gritos rituales dió el camarada Armelles.

NOTICIARIO

Número de cabezas de ganado sacrificadas ayer en el Matadero Municipal:

Lanar y cabrío mayor	12
Lanar menor	135
Lechal lanar y cabrío	141
Terneras	7
Vacuno menor	2
Vacuno mayor	1
Cerda	69
Total	367
Equino	4

Christmas telegráficos

El Centro de Telecomunicación hace público que desde el 15 del corriente mes y hasta el 6 de Enero de 1955 se ha impuesto un nuevo servicio telegráfico de felicitación "CHRISTMAS TELEGRAFICOS" solo para las capitales de provincia y grandes centros telegráficos. En las ventanillas de Telégrafos están expuestos los modelos de dichos CHRISTMAS e instrucciones para su utilización.

Hermandad Sindical de Labradores y Ganaderos de NULES

EDICTO

D. RICARDO LLOMBART ARNAL, Jefe de la expresada Entidad Sindical:

HACO SABER

Que aprobadas por el Cabildo Sindical las Ordenanzas para el aprovechamiento de pastos, hierbas y rastrojeras, en su reunión del día 17 del actual, quedan expuestas al público en la Secretaría del Ayuntamiento y en la de esta Hermandad Sindical, para que por espacio de quince días hábiles, se puedan formular las reclamaciones oportunas.

Por Dios, España y su Revolución Nacional Sindicalista.

Nules 21 Diciembre de 1954.

El Jefe,

RICARDO LLOMBART.

CIRCULO DE CAZADORES SAN HUBERTO

CASTELLON

La Junta Directiva de esta Sociedad, pone en conocimiento de todo aficionado a la caza y al deporte de tiro de palomas que desee ser asociado a la citada Entidad, que por todo el actual mes de Diciembre no se cobrará cuota de entrada.

La Junta Directiva

---

†

Rogad a Dios en caridad por el alma de

D. CAYETANO BIGNE ROIG

Jefe de la Sección Provincial de Administración Local

Que falleció el día 3 de los corrientes

Habiendo recibido los Santos Sacramentos y la Bendición Apostólica de Su Santidad

R. I. P.

El Colegio Oficial de Secretarios, Interventores y Depositarios de Administración Local, al recordar tan sensible pérdida, ruegan una oración por el eterno descanso de su alma y la asistencia al funeral que tendrá lugar mañana miércoles día 22 de los corrientes, a las DIEZ horas de la mañana en la Iglesia Arciprestal de Santa María, por lo que les quedarán altamente reconocidos.

Castellón, 21 de Diciembre de 1954.

---

†

Rogad a Dios en caridad por el alma de

El Señor

Don Francisco Ribés Bernad

Falleció en Onil (Alicante) el día 16 de Diciembre de 1954

Habiendo recibido los Auxilios Espirituales y la Bendición Apostólica de Su Santidad

R. I. P.

Su esposa, doña Carmen Puig Fabregat; hijos, doña Lourdes y don Francisco, Secretario del Ayuntamiento de Cehegín (Murcia); hermano, don Alberto; hermanos políticos, don José Miguel y Rvdo. don Guillermo, Cura de Onda; primos, sobrinos y demás familia,

Ruegan una oración por su alma.

---

†

Rogad a Dios en caridad por el alma del

Ilmo. y Rdo. Sr. D. Francisco Escoín Belenguer

Presbítero

Beneficiado de la Arciprestal de Santa María, Académico Correspondiente de la Real Academia de la Historia

Que falleció el día 11 de los corrientes

A los 68 años de edad

Habiendo recibido los Santos Sacramentos y la Bendición Apostólica de Su Santidad

R. I. P.

El Rdo. Sr. Cura Arcipreste, Clero de Santa María, su apenada familia y amigos, al recordar tan irreparable pérdida, ruegan a todos encomienden su alma a Dios y asistan al Santo Rosario que empezará el miércoles día 22 y ocho siguientes en la Arciprestal de Santa María, a las OCHO de la tarde y las Misas que se dirán el jueves día 23 y ocho siguientes, a las OCHO de la mañana en la Capilla del Asilo de las Hermanitas de los Ancianos Desamparados, así como también al treintenario de Misas Gregorianas que empezarán en la misma Capilla, a las OCHO de la mañana el próximo día 2 de Enero de 1955, quedándoles de corazón agradecidos.

Castellón, 21 Diciembre 1954.

(No se invita particularmente.)

VIDA deportiva

La nueva delantera permitió al Castellón lograr una gran victoria sobre el Betis

Rindió más el equipo entero, pero sobre todo el ataque alineado por Escolá

El equipo andaluz fué superado en toda línea y no llegó a mostrar peligrosidad ninguna

No hay duda de que en fútbol, como en casi todas las cosas de la vida, hace falta cierta audacia, todo lo fundamentada que se quiera, pero audacia al fin, para afrontar las situaciones críticas. El mismo proceso del Castellón últimamente lo demuestra. No ha sido bastante todavía lo que se hecho para dejar al Club a salvo de sus crisis económicas y de organización y tambien sin peligro de descenso, pero no hay duda de que la gran victoria sobre el Murcia y ahora este rotundo triunfo sobre el Betis, los dos equipos mas peligrosos una vez pasado el A. de Tetuan, constituyen factores muy importantes y favorables que se deben primero a la rapidez y audacia con que se renovó el rumbo del Club y ahora, el éxito de anteayer, a la decisión audaz con que el entrenador afrontó un partido dificilísimo por sí mismo y por los cambios que había de introducir en el equipo.

CONFECCIONES **Reverter**
Colón, 40
Americanas Sport y Pantalones.

Resignarse a que el Castellón se hubiera hundido despues del empate frente al España de Tánger o dar por perdido el partido contra el Betis porque no se podía formar una delantera que podriamos llamar clásica, hubiera sido lo normal ,lo que tantas veces se ha hecho y por lo que íbamos de mal en peor, sin ver solución ni salida a la catástrofe de nuestro equipo. Esta vez se ha obrado de modo muy distinto, con verdadera audacia, confiando en remedios extremos, y el triunfo, ¡y qué triunfo!, ha sido el premio vallosísimo que se ha obtenido.

No es que puedan recomendarse revoluciones en el Club y en el equipo como medida y remedio repetido y constante, pero bueno está cuando no hay otro recurso a la vista saber lanzarse adelante con decisión y confianza sacando el máximo provecho a todo lo que se tiene a mano. En esta ocasión hay que proclamar que se ha hecho así y el éxito ha comprobado sobradamente del esfuerzo y hasta de la responsabilidad que unos hombres echaban sobre sí. Si no falta esta misma decisión siempre que sea precisa, y si se acierta a combinar tal audacia con serenidad y constancia para no esperarlo todo de golpes de efecto como estos, obteniendo tambien fruto del trabajo diario y tenaz que acabe de restaurar la normalidad en el equipo y en el Club, el Castellón habrá salvado quizá una de las peores coyunturas de su siempre azarosa existencia, que nadie crea está asegurada ni mucho menos.

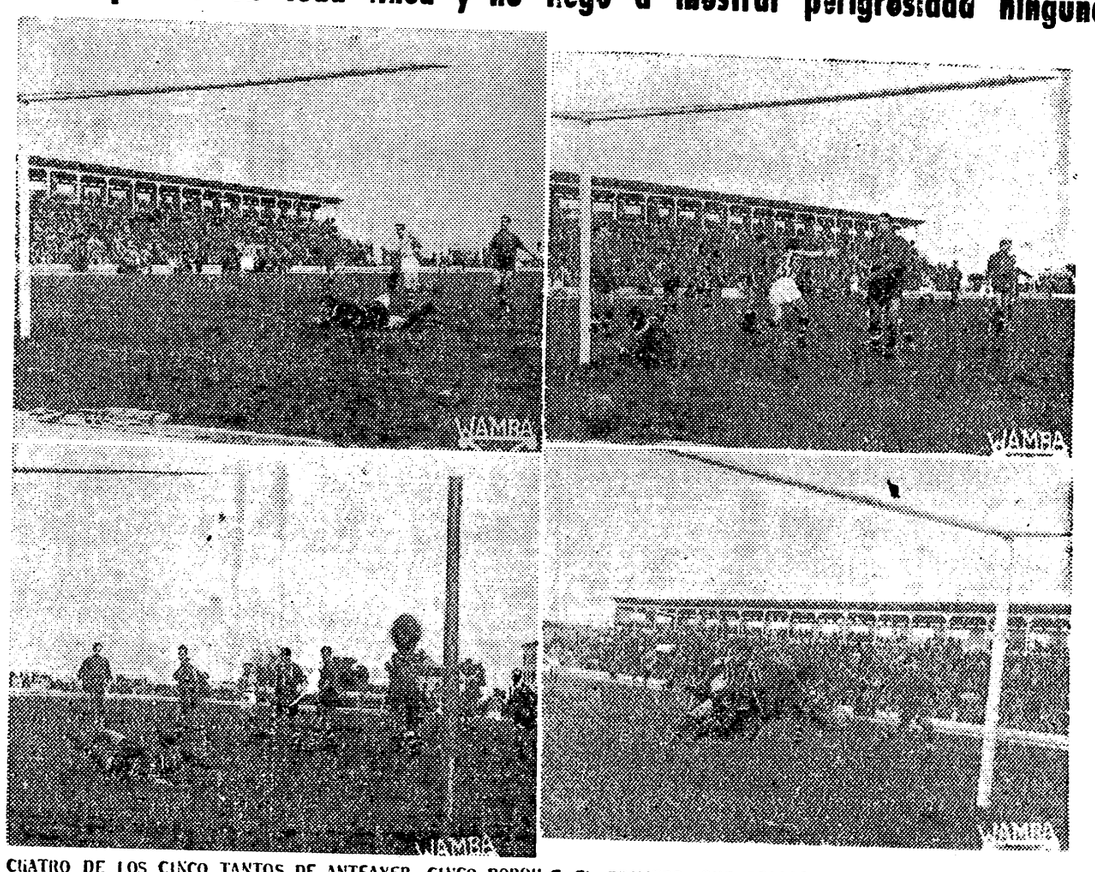

CUATRO DE LOS CINCO TANTOS DE ANTEAYER. CINCO PORQUE EL PRIMERO, QUE RECOGE LA FOTO, NO VALIO. LUEGO VEMOS LOS DOS PRIMEROS MARCADOS POR FORTANET EN LA PUERTA DE LA TORRE, Y EL MAGNIFICO DE PICAS EN LA DEL MARCADOR.

Tuvo eficacia y hasta atisbos de juego la delantera revolucionaria de Escolá

Podrá o no ser solución definitiva, pero anteayer resolvió una papeleta dificil

Pero para que las cosas queden perfectamente claras y cada uno reciba el mérito que merece, hay que decir claramente que la audacia y el triunfo esta vez son total y absolutamente del entrenador, Escolá. A nosotros nos place declararlo así y saber que el Castellón cuenta al frente de su equipo con un hombre que en cuanto ha llegado una oportunidad difícil no ha dudado en llegar a unas conclusiones, sospesarlas y obrar en consecuencia. Si su planteamiento del partido y la alineación revolucionaria que preparó para la delantera hubieran fallado, todos —nosotros los primeros, ya se lo anunciamos lealmente— hubiéramos desmenuzado y criticado los errores del entrenador. Cuando el partido se ha resuelto amplia y brillantemente y la delantera ha respondido a lo que el entrenador esperaba y pedía a los hombres que la formaron, hay que dar todo el mérito al mismo entrenador, autor de los supuestos sobre los que se forjó este triunfo resonante y realmente trascendental para el Castellón.

CONFECCIONES **Reverter**
Colón, 40
Cabardinas y Trincheras

Quede claro que para nosotros el partido de anteayer tenía muy pocas perspectivas prometedores para el Castellón. No nos duele informar al lector de que cuando Escolá comentó con nosotros la alineación del ataque que preparaba, sencillamente nos horrorizamos. El entrenador, con realismo y sinceridad señaló el problema que le planteaba las lesiones de Arnedillo e Ibáñez, el descenso físico de Villalta, el escaso rendimiento de Chirri y en general la poca eficacia de todas las combinaciones normales hechas hasta ahora para el ataque. Y confesaba sin tapujos que a la vista de la situación, creía sinceramente habían de buscarse hombres que quizá ofrecieran menos garantías a la hora de realizar juego brillante, pero que podían significar una mayor abundancia de remate y eficacia en el marcador. Por nuestra parte no nos duele decir ahora que distábamos mucho de ver las cosas como Escolá, pero como siempre hemos entendido que el entrenador tiene plena libertad de acción y ha de hacer al equipo tal como crea debe hacerlo y no tal como creemos nosotros debería hacerse, aceptamos su petición de no desmoralizar a los jugadores con críticas previas, defendimos su libertad frente a cualquier presión que pudiera entorpecerla y nublar las responsabilidades, y esperamos el encuentro temiendo no salieran las cosas bien, pero deseando resultara todo como Escolá lo pensó. Así ha sido y por ello hemos de poner al entrenador en el lugar que merece y confesar que por esta vez al menos su combinación rindió fruto marcando goles para dar una victoria rotunda al Castellón y en ocasiones hasta nos ofreció destellos de un fútbol prometedor.

CONFECCIONES **Reverter**
Colón, 40
Modelos Exclusivos en Gabanes
Caballero y Niño.

(Pasa a la sexta pág.)

CONFECCIONES **Reverter**
Colón, 40
La casa mejor surtida en artículos de Caballero y Niño.

COMENTARIO A LA JORNADA

Se incorpora el Valencia al grupo de aspirantes

Jornada jugosa la de anteayer para el grupo de cabeza de Primera División, con la excepción del Barcelona que no pudo arrancar puntos en Alicante, por que el Hércules se ha fortalecido bastante y está ahora en muy buena forma. El Madrid ganó en Valladolid y el A. de Bilbao sacó un empate nada menos que en Sevilla. Con ello y con la victoria del Valencia en el Metropolitano, sobre un Atlético que ha de ir pensando en la posibilidad de su descenso, el equipo de Mestalla se incorpora en un buen momento al grupo de cabeza pudiendo volver a dar emoción a la segunda vuelta porque ha de recibir en su terreno la visita de los principales favoritos. El resto de los partidos tenían menor importancia y se resolvieron con normales triunfos de los propietarios del terreno, salvo el de Sarriá, donde el Español tropezó de nuevo y se colocó en una situación peligrosísima que no parece vaya a poder resolver de momento el equipo catalán, cuya crisis se prolonga demasiado.

—0—

En el primer grupo de Segunda División destaca la segura marcha del Gijón que con su triunfo sobre el Sestao y en el terreno de éste, ha logrado situarse en segundo puesto de la clasificación real. La derrota de la Cultural Leonesa en Avilés le frena de momento aunque siga en cabeza. Por lo demas los empates forzados por el Caudal y España Industrial no tienen mayor trascendencia, si bien a los catalanes les va muy bien ese punto para ver de evitar el hundimiento final.

En el segundo grupo ha logrado el Murcia una victoria de extraordinaria trascendencia porque con ella lleva tres positivos de ventaja al A. de Tetuan que solo consiguió un empate en Vallejo. El Betis, tercero en discordia por ahora, fracasó rotundamente en nuestro Estadio, donde un Castellón muy efectivo le goleó de firme. Los empates de Tánger y Tenerife no tienen mayor importancia para la clasificación, que parece estar mas claro por arriba para el Murcia que en las últimas posiciones en las que puede haber muchos cambios en la segunda mitad de la liga

—0—

En el noveno grupo de tercera hay que registrar la derrota del Burriana en su terreno a manos del Alcoyano, que con este triunfo se coloca junto con el Mestalla, vencedor en Gandía, en posición de casi seguro clasificado para el torneo de ascenso.

—0—

En categoría regional la victoria del Onda sobre el Villarreal, vallosísima para los de la ciudad azulejera, acabó con las esperanzas de los del Madrigal, por que al mismo tiempo el Acero sacaba los dos puntos en Albalat y vuelve a colocarse con una ventaja que es muy difícil logre superar nadie. Nules y Almazora, los otros dos equipos provinciales, perdieron tambien en sus salidas.

CAMPEONATO NACIONAL DE LIGA

TEMPORADA 1954-55

Resultados y clasificaciones

JORNADA 15 - 19-12-1954)

PRIMERA DIVISION

A. Madrid, 2; Valencia, 3
Celta, 5; L. Palmas, 1
Español, 1; Malaga, 1
Alavés, 2; Santander, 1
Sevilla, 1; A. Bilbao, 1
Hércules, 1; Barcelona, 0
R. Sociedad, 3; Coruña, 0
Valladolid, 0; Madrid, 1

	J	G	E	P	F	C	P	R
Madrid	15	11	2	2	41	13	24	+ 8
A. Bilbao	15	8	6	1	42	16	22	+ 8
Barcelona	15	9	3	3	31	14	21	+ 7
Valencia	15	9	2	4	43	26	20	+ 6
Sevilla	15	8	2	5	36	21	18	+ 2
Hércules	15	5	5	5	22	26	15	— 1
Valladolid	15	6	2	7	27	24	14	— 2
R. Sociedad	15	5	4	6	30	27	14	— 2
Celta	15	4	6	5	29	30	14	— 2
Coruña	15	6	2	7	26	30	14	
Alavés	15	5	2	8	20	34	12	— 4
L. Palmas	15	5	2	8	23	38	12	— 2
Español	15	3	5	7	20	21	11	— 5
Málaga	15	2	6	7	21	31	10	— 4
A-Madrid	15	4	2	9	21	39	10	— 4
Santander	15	4	1	10	21	45	9	— 5

Segunda División — PRIMER GRUPO

HIGIENE DENTAL PERFECTA
LICOR del POLO
NORMAL Y CLOROFILADO

Zaragoza, 3; Eibar, 0
Juvenil, 1; Caudal, 1
Sestao, 0; Gijón, 2
Baracaldo, 2; L. Felguera, 0
Avilés, 2; C. Leonesa 0
Oviedo, 0; E. Industrial, 0
Lérida, 3; Ferrol, 0
Osasuna, 1; Logroñés, 0

	J	G	E	P	F	C	P	R
C. Leonesa	15	10	3	2	38	11	23	+ 7
Baracaldo	15	9	2	4	22	16	20	+ 4
Logroñés	15	8	3	4	32	21	19	+ 3
Gijón	15	7	5	3	26	18	19	+ 5
Oviedo	15	8	2	5	31	15	18	+ 2
La Felguera	15	6	5	4	25	20	17	+ 3
Zaragoza	15	7	2	6	34	24	16	+ 2
Osasuna	15	7	2	6	26	21	16	
Eibar	15	7	2	6	31	26	16	+ 2
Lérida	15	5	5	5	18	25	15	— 1
Ferrol	15	5	3	7	15	28	13	— 1
Juvenil	15	3	6	6	25	33	12	— 4
Sestao	15	4	2	9	21	33	10	— 6
Caudal	15	3	4	8	13	36	10	— 4
Avilés	15	4	1	10	24	38	9	— 7
E. Industrial	15	1	4	10	9	26	6	— 5

Segunda División — SEGUNDO GRUPO

CASTELLON, 4; Betis, 0
E. Tánger, 2; Jaen, 2
Tarrasa, 1; Murcia, 2
Jerez, 3; Badajoz, 1
Granada, 3; Linense, 1
Extremadura, 1; S. Fernando, 0
Tenerife, 1; Sabadell, 1
Levante, 2; A. Tetuán, 2

	J	G	E	P	F	C	P	R
Murcia	15	11	1	3	44	16	23	+ 9
A. Tetuán	15	10	2	3	28	14	22	+ 6
Jerez	15	7	4	4	34	21	18	+ 2
Granada	15	9	0	6	29	18	18	+ 2
Betis	15	7	4	4	29	21	18	+ 4
E. Tánger	15	6	5	4	22	26	17	+ 3
Badajoz	15	8	0	7	26	34	16	+ 2
Sabadell	15	6	3	6	30	25	15	+ 1
Jaén	15	5	4	6	30	32	14	
Extremadura	15	5	4	6	28	29	14	— 2
CASTELLON	15	6	2	7	27	31	14	— 4
Tarrasa	15	5	2	8	22	26	12	— 4
San Fernando	15	4	3	8	27	32	11	— 3
Tenerife	15	5	1	9	17	25	11	— 1
Linense	15	4	2	9	22	47	10	— 6
Levante	15	2	3	10	20	36	7	— 9

Tercera División — GRUPO NOVENO

BURRIAN, 0; Alcoyano, 2
Villena, 3; Catarroja, 1
Gandia, 1; Mestalla, 2
P. Soriano, 2; Alcira, 2
Albacete, 4; Alicante, 0

	J	G	E	P	F	C	P	R
Alcoyano	15	8	5	2	35	16	21	+ 5
Mestalla	15	9	1	5	35	23	19	+ 5
BURRIANA	15	7	3	5	16	17	17	+ 1
Gandia	15	7	2	6	33	30	16	
Alicante	15	5	5	5	30	24	15	+ 1
Albacete	15	6	2	7	31	28	14	
P. Soriano	15	6	2	7	30	39	14	— 2
Alcira	15	5	3	7	30	33	13	— 1
Villena	15	4	5	6	28	38	13	— 3
Catarroja	15	3	2	10	18	36	8	— 6

—¿HARA FALTA UN TROVADOR ESPECIAL PARA CONQUISTAR A LA DAMA EN SU "PALACIO"?

VIDA deportiva

La nueva delantera permitió al Castellón lograr una gran victoria sobre el Betis

Rindió más el equipo entero, pero sobre todo el ataque alineado por Escolá

El equipo andaluz fué superado en toda línea y no llegó a mostrar peligrosidad ninguna

No hay duda de que en fútbol, como en casi todas las cosas de la vida, hace falta cierta audacia, todo lo fundamenta do que se quiera, pero audacia ha, para afrontar las situaciones críticas. El mismo proceso del Castellón últimamente lo demuestra. No ha sido bastante todavía lo que se hecho para dejar al Club a salvo de sus crisis económicas y de organización y tambien sin peligro de descenso, pero no hay duda de que la gran victoria sobre el Murcia y ahora este rotundo triunfo sobre el Betis, los dos equipos mas peligrosos una vez pasado el A. de Tetuan, constituyen factores muy importantes y favorables que se deben primero a la rapidez y audacia con que se renovó el rumbo del Club y ahora, el éxito de anteayer, a la decisión audaz con que el entrenador afrontó un partido dificilísimo por si mismo y por los cambios que había de introducir en el equipo.

CONFECCIONES **Reverter**
Colón, 40
Americanas Sport y Pantalones.

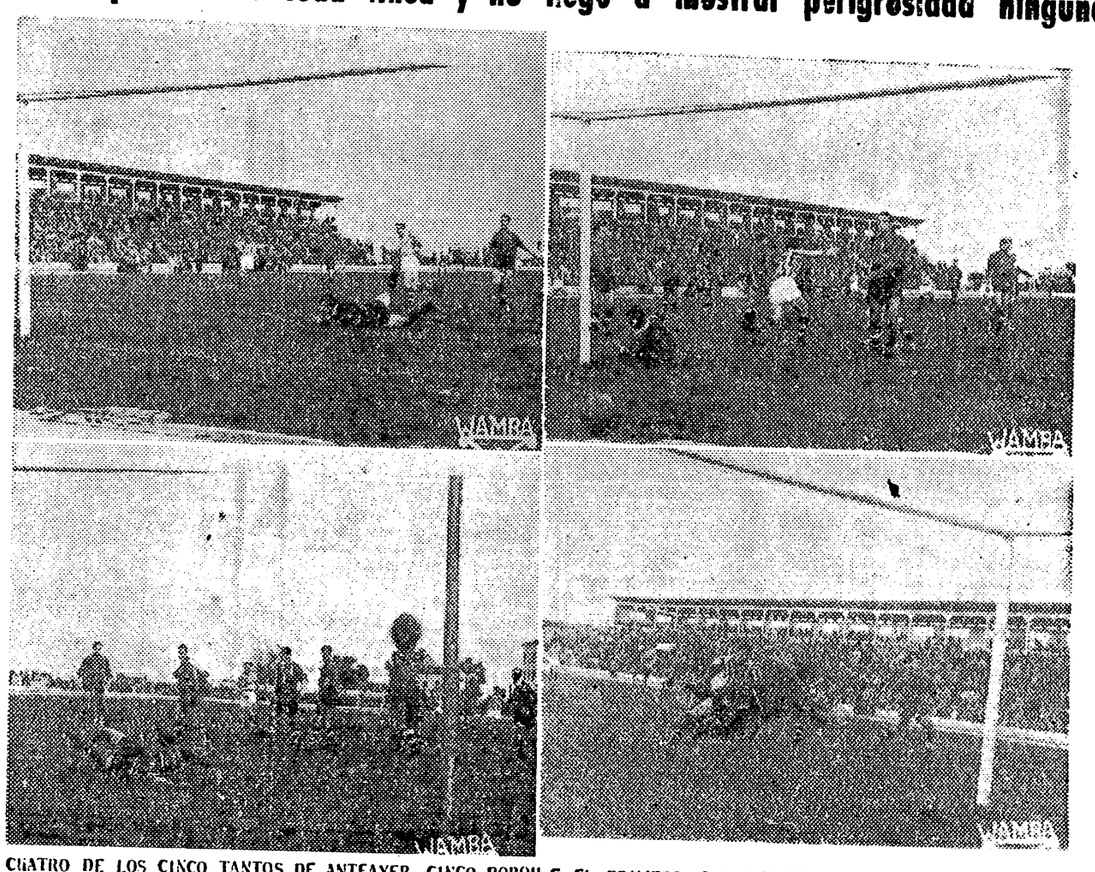

CUATRO DE LOS CINCO TANTOS DE ANTEAYER. CINCO PORQUE VEMOS LOS DOS PRIMEROS MARCADOS POR FORTANET EN LA PUERTA DE LA TORRE, Y EL MAGNIFICO DE PICAS EN LA DEL MARCADOR.

Resignarse a que el Castellón se hubiera hundido después del empate frente al España de Tánger o dar por perdido el partido contra el Betis porque no se podía formar una delantera que podríamos llamar clásica, hubiera sido lo normal, lo que tantas veces se ha hecho y por lo que íbamos de mal en peor, sin ver solución ni salida a la catástrofe de nuestro equipo. Esta vez se ha obrado de modo muy distinto, con verdadera audacia, confiando en remedios extremos, y el triunfo, ¡y qué triunfo!, ha sido el premio valiosísimo que se ha obtenido.

No es que puedan recomendarse revoluciones en el Club y en el equipo como medida y remedio repetido y constante, pero bueno está cuando no hay otro recurso a la vista saber lanzarse adelante con decisión y confianza sacando el máximo provecho a todo lo que se tiene a mano. En esta ocasión hay que proclamar que se ha hecho así y el éxito ha comprobado sobradamente del esfuerzo y hasta de la responsabilidad que unos hombres echaban sobre sí. Si no falta esta misma decisión siempre que sea precisa, y si se acierta a combinar tal audacia con serenidad y constancia para no esperarlo todo de golpes de efecto como estos, obteniendo también fruto del trabajo diario y tenaz que acabe de restaurar la normalidad en el equipo y en el Club, el Castellón habrá salvado quizá una de las peores coyunturas de su siempre azarosa existencia, que nadie crea está asegurada ni mucho menos.

Tuvo eficacia y hasta atisbos de juego la delantera revolucionaria de Escolá

Podrá o no ser solución definitiva, pero anteayer resolvió una papeleta difícil

Pero para que las cosas queden perfectamente claras y cada uno reciba el mérito que merece, hay que decir claramente que la audacia y el triunfo esta vez son total y absolutamente del entrenador, Escolá. A nosotros nos place declararlo así y saber que el Castellón cuenta al frente de su equipo con un hombre que en cuanto ha llegado una oportunidad difícil no ha dudado en llegar a unas conclusiones, sospesarlas y obrar en consecuencia. Si su planteamiento del partido y la alineación revolucionaria que preparó para la delantera hubieran fallado, todos —nosotros los primeros, ya se lo anunciamos lealmente— hubiéramos desmenuzado y criticado los errores del entrenador. Cuando el partido se ha resuelto amplia y brillantemente y la delantera ha respondido a lo que el entrenador esperaba y pedía a los hombres que la formaron, hay que dar todo el mérito al mismo entrenador, autor de los supuestos sobre los que se forjó este triunfo resonante y realmente trascendental para el Castellón.

CONFECCIONES **Reverter**
Colón, 40
Cabardinas y Trincheras

Quede claro que para nosotros el partido de anteayer tenía muy pocas perspectivas prometedores para el Castellón. No nos duele informar al lector de que cuando Escolá comentó con nosotros la alineación del ataque que preparaba, sencillamente nos horrorizamos. El entrenador, con realismo y sinceridad señaló el problema que le planteaba las lesiones de Arnedillo e Ibáñez, el descenso físico de Vilalta, el escaso rendimiento de Chirri y en general la poca eficacia de todas las combinaciones normales hechas hasta ahora para el ataque. Y confesaba sin tapujos que a la vista de la situación, creía sinceramente habían de buscarse hombres que quizá ofrecieran menos garantías a la hora de realizar juego brillante, pero que podían significar una mayor abundancia de remate y eficacia en el marcador. Por nuestra parte no nos duele decir ahora que dudábamos mucho de ver las cosas como Escolá, pero como siempre hemos entendido que el entrenador tiene plena libertad de acción y ha de hacer al equipo tal como crea debe hacerlo y no tal como creemos nosotros debería hacerse, aceptamos su petición de no desmoralizar a los jugadores con críticas previas, defendimos su libertad frente a cualquier presión que pudiera entorpecerla y nublar las responsabilidades, y esperamos el encuentro temiendo no salieran las cosas bien, pero deseando resultara todo como Escolá lo pensó. Así ha sido y por ello hemos de poner al entrenador en el lugar que merece y confesar que por esta vez al menos su combinación rindió fruto marcando goles para dar una victoria rotunda al Castellón y en ocasiones hasta nos ofreció destellos de un fútbol prometedor.

CONFECCIONES **Reverter**
Colón, 40
Modelos Exclusivos en Gabanes Caballero y Niño.

(Pasa a la sexta pág.)

CONFECCIONES **Reverter**
Colón, 40
La casa mejor surtida en artículos de Caballero y Niño.

COMENTARIO A LA JORNADA

Se incorpora el Valencia al grupo de aspirantes

Jornada jugosa la de anteayer para el grupo de cabeza de Primera División, con la excepción del Barcelona que no pudo arrancar puntos en Alicante, por que el Hércules se ha fortalecido bastante y está ahora en muy buena forma. El Madrid ganó en Valladolid y el A. de Bilbao sacó un empate nada menos que en Sevilla. Con ello y con la victoria del Valencia en el Metropolitano, sobre un Atlético que ha de ir pensando en la posibilidad de su descenso, el equipo de Mestalla se incorpora en un buen momento al grupo de cabeza pudiendo volver a dar emoción a la segunda vuelta porque ha de recibir en su terreno la visita de los principales favoritos. El resto de los partidos tenían menor importancia y se resolvieron con normales triunfos de los propietarios del terreno, salvo el de Sarriá, donde el Español tropezó de nuevo y se colocó en una situación peligrosísima que no parece vaya a poder resolver de momento el equipo catalán, cuya crisis se prolonga demasiado.

—0—

En el primer grupo de Segunda División destaca la segura marcha del Gijón que con su triunfo sobre el Sestao y en el terreno de éste, ha logrado situarse en segundo puesto de la clasificación real. La derrota de la Cultural Leonesa en Avilés le frena de momento aunque siga en cabeza. Por lo demas los empates forzados por el Caudal y España Industrial no tienen mayor trascendencia, si bien a los catalanes les va muy bien ese punto para ver de evitar el hundimiento final.

En el segundo grupo ha logrado el Murcia una victoria de extraordinaria trascendencia porque con ella lleva tres positivos de ventaja al A. de Tetuan, que solo consiguió un empate en Vallejo. El Betis, tercero en discordia por ahora, fracasó rotundamente en nuestro Estadio, donde un Castellón muy efectivo le goleó de firme. Los empates de Tánger y Tenerife no tienen mayor importancia para la clasificación, que parece estar mas claro por arriba para el Murcia que en las últimas posiciones en las que puede haber muchos cambios en la segunda mitad de la liga.

—0—

En el noveno grupo de tercera hay que registrar la derrota del Burriana en su terreno a manos del Alcoyano, que con este triunfo se coloca junto con el Mestalla, vencedor en Gandía, en posición de casi seguro clasificado para el torneo de ascenso.

—0—

En categoría regional la victoria del Onda sobre el Villarreal, valiosísima para los de la ciudad azulejera, acabó con las esperanzas de los del Madrigal, por que al mismo tiempo el Acero sacaba los dos puntos en Albalat y vuelve a colocarse con una ventaja que es muy difícil logre superar nadie. Nules y Almazora, los otros dos equipos provinciales, perdieron tambien en sus salidas.

CAMPEONATO NACIONAL DE LIGA

TEMPORADA 1954-55

Resultados y clasificaciones

JORNADA 15 - 19-12-1954)

PRIMERA DIVISION

A. Madrid, 2; Valencia, 3
Celta, 5; L. Palmas, 1
Español, 1; Malaga, 1
Alavés, 2; Santander, 1
Sevilla, 1; A. Bilbao, 1
Hércules, 1; Barcelona, 0
R. Sociedad, 3; Coruña, 0
Valladolid, 0; Madrid, 1

	J	G	E	P	F	C	P	R
Madrid	15	11	2	2	41	13	24	+ 8
A. Bilbao	15	8	6	1	42	16	22	+ 8
Barcelona	15	9	3	3	31	18	21	+ 7
Valencia	15	9	2	4	43	26	20	+ 6
Sevilla	15	8	2	5	36	21	18	+ 2
Hércules	15	5	5	5	22	26	15	— 1
Valladolid	15	6	2	7	27	24	14	— 2
R. Sociedad	15	5	4	6	30	27	14	— 2
Celta	15	4	6	5	29	30	14	— 2
Coruña	15	6	2	7	26	30	14	
Alavés	15	5	2	8	20	34	12	— 4
L. Palmas	15	5	2	8	23	38	12	— 2
Español	15	3	5	7	20	21	11	— 5
Málaga	15	2	6	7	21	31	10	— 4
A-Madrid	15	4	2	9	21	39	10	— 4
Santander	15	4	1	10	21	45	9	— 5

Segunda División — PRIMER GRUPO

HIGIENE DENTAL PERFECTA
LICOR del POLO
NORMAL Y CLOROFILADO

Zaragoza, 3; Eibar, 0
Juvenil, 1; Caudal, 1
Sestao, 0; Gijón, 2
Baracaldo, 2; L. Felguera, 0
Avilés, 2; C. Leonesa 0
Oviedo, 0; E. Industrial, 0
Lérida, 3; Ferrol, 0
Osasuna, 1; Logroñés, 0

	J	G	E	P	F	C	P	R
C. Leonesa	15	10	3	2	34	11	23	+ 7
Baracaldo	15	9	2	4	22	16	20	+ 4
Logroñés	15	8	3	4	32	21	19	+ 3
Gijón	15	7	5	3	26	18	19	+ 5
Oviedo	15	8	2	5	31	15	18	+ 2
La Felguera	15	6	5	4	25	20	17	+ 3
Zaragoza	15	7	2	6	34	24	16	+ 2
Osasuna	15	7	2	6	26	21	16	
Eibar	15	7	2	6	31	26	16	+ 2
Lérida	15	5	5	5	18	25	15	— 1
Ferrol	15	5	3	7	15	28	13	— 1
Juvenil	15	3	6	6	25	33	12	— 4
Sestao	15	4	2	9	21	33	10	— 6
Caudal	15	3	4	8	13	36	10	— 4
Avilés	15	4	1	10	24	38	9	— 7
E. Industrial	15	1	4	10	9	26	6	— 5

Segunda División — SEGUNDO GRUPO

CASTELLON, 4; Betis, 0
E. Tánger, 2; Jaen, 2
Tarrasa, 1; Murcia, 2
Jerez, 3; Badajoz, 1
Granada, 3; Linense, 1
Extremadura, 1; S. Fernando, 0
Tenerife, 1; Sabadell, 1
Levante, 2; A. Tetuán, 2

	J	G	E	P	F	C	P	R
Murcia	15	11	1	3	44	16	23	+ 9
A. Tetuán	15	10	2	3	28	14	22	+ 6
Jerez	15	7	4	4	34	21	18	+ 2
Granada	15	9	0	6	29	18	18	+ 2
Betis	15	7	4	4	29	21	18	+ 4
E. Tánger	15	6	5	4	22	26	17	+ 3
Badajoz	15	8	0	7	26	34	16	+ 2
Sabadell	15	6	3	6	30	25	15	+ 1
Jaén	15	5	4	6	30	32	14	
Extremadura	15	5	4	6	28	29	14	— 2
CASTELLON	15	6	2	7	27	31	14	— 4
Tarrasa	15	5	2	8	22	26	12	— 4
San Fernando	15	4	3	8	27	32	11	— 3
Tenerife	15	5	1	9	17	25	11	— 1
Linense	15	4	2	9	22	47	10	— 6
Levante	15	2	3	10	20	36	7	— 9

Tercera División — GRUPO NOVENO

BURRIAN, 0; Alcoyano, 2
Villena, 3; Catarroja, 1
Gandía, 1; Mestalla, 2
P. Soriano, 2; Alcira, 2
Albacete, 4; Alicante, 0

	J	G	E	P	F	C	P	R
Alcoyano	15	8	5	2	35	16	21	+ 5
Mestalla	15	9	1	5	35	23	19	+ 5
BURRIANA	15	7	3	5	16	17	17	+ 1
Gandía	15	7	2	6	33	30	16	
Alicante	15	5	5	5	30	24	15	+ 1
Albacete	15	6	2	7	31	28	14	
P. Soriano	15	6	2	7	30	39	14	— 2
Alcira	15	5	3	7	30	33	13	— 1
Villena	15	4	5	6	28	38	13	— 3
Catarroja	15	3	2	10	18	36	8	— 6

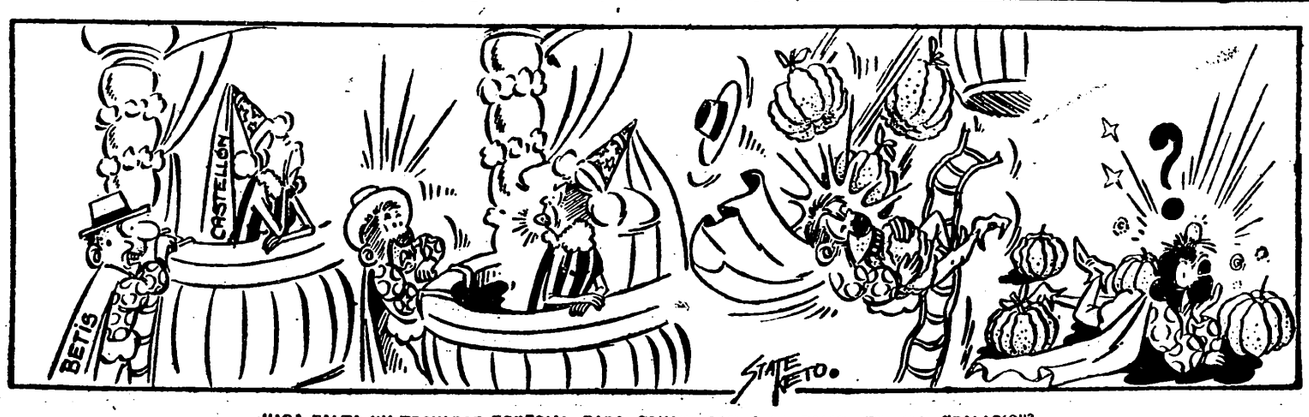

—¿HARA FALTA UN TROVADOR ESPECIAL PARA CONQUISTAR A LA DAMA EN SU "PALACIO"?

Valencia y Madrid ganaron en campo contrario arrancando empates el A. de Bilbao y Málaga

RESUMEN DE LOS PARTIDOS DE PRIMERA DIVISION

Jornada poco casera, con dos triunfos de los visitantes y dos emates. Los vencedores, Valencia y Madrid, salian favoritos, asi como un empate, el A. de Bilbao. No tes y dos empates. Los ventas, que dió cierta sorpresa.

Hubo en total 23 goles, de ellos 15 que marcaron los propietarios del terreno y 8 los visitantes. Solo tres delanteras no marcaron, de ellas una en su propio terreno —la que tiene un delantero centro que se quiere hacer internacional— y dos visitantes. Se castigaron a los equipos con 3 penaltys, dos en el Metropolitano —uno por cada equipo— y otro en Vigo a favor del Celta, siendo los tres convertidos en goles.

Gran triunfo del Valencia

MADRID, Crónica especial por Eugenio Martin).— Mientras el Atlético de Madrid forcejeaba intilmente para anotarse una victoria, el Valencia iba marcando goles. Uno de ellos, el segundo, se lo regaló Mújica, el defensa central rojiblanco, al hacer de portero dentro del área para interceptar un centro raso de Maño. El árbitro tuvo que señalar penalty y Pasieguito lo transformó impecablemente. Los otros dos goles los marcó Mañó tras jugadas personales. El pequeño extremo valenciano acreditó ser por el momento lo mejor en su puesto.

Aunque el Valencia cedió la iniciativa al Atlético, fué durante todo el partido el dueño y señor de la situación y no precisamente porque fuese delante en el marcador. El Valencia era el único equipo que había sobre el césped del Metropolitano. Jugaba un futbol sólido, enlazado, elástico, que le permitia atacar y defender. El juego valenciano se apoyaba en su sistema defensivo y le daban consistencia lo sdos medios y los dos interiores. Frente a este conjunto compacto, el Atlético reiteró con timidez el ataque frontal. En realidad frente al Valencia solo pecó con tenacidad y acierto el centro delantero, Escudero, pero la indolencia de sus compañeros de línea parmitia a los valencianos marcarle con dos o tres hombres al mismo tiempo. Solo hubo un hombre dispuesto a secundar la acción de Escudero, pero todos sus compañeros le tenian ignorado y cuando se acordaban de él era para lanzarle mal. Ese hombre ignorado, fué el extremo izquierda, Collar. La única vez que Escudero le lanzó la pelota adelantada, la alcanzó y marcó el primer gol para su equipo. Pero el Atlético jugó sin extremos por incapacidad de uno —Coque— y por el vido del otro —Collar— y en ningún momento la defensa valenciana se encontró envuelta por los ataques rojiblancos.

El partido tenia un claro vencedor: el Valencia. Ocho minutos antes del final iba el marcador 1-3, pero entonces se le ocurrió al arbitro castigar con penalty al Valencia sin que se hubiese producido causa para ello. En cambio durante todo el partido el arbitro habia estado no viendo lo que ocurria dentro de las áreas. Escudero transformó el castigo en tanto y se puso el marcador 2-3, dando la esperanza de poder empatar. En este momento se acordaron los jugadores rojiblancos de que tenian un extremo y quisieron lanzarle. La defensa valenciana recordó que este jugador era quien habia marcado un gol y Collar fué objeto dentro del área de una falta que Mazagatos se negó a castigar con penalty contra el Valencia; y a requerimiento de Escuder consultó con el juez de línea, que fué de su misma opinión. Pero la masa de espectadores opinó que aunque habia regalado un gol al Atlético, aquel regalo no era obstáculo para señalar un penalty cuando se producia. Como en aquella falta a Collar ese penalty podia haber proporcionado el empate ademas la violenta reacción popular que habia contra los jugadores del Atlético por su desacertada actuación se volvió de repente contra el árbitro faltando minutos para terminar el encuentro y a partir de entonces Mazagatos se convirtió en el responsable de la derrota del Atlético. Es un ejemplo de la naturaleza veleidosa de la masa.

Las alineaciones fueron:

A. MADRID.— Riquelme, Barragan, Mujica, P. Andreu; Hernández, Cobo; Coque, Silva, Escudero, Agustin y Collar.

VALENCIA.— Timor, Quincoces, Monzó, Sócrates; Pasieguito, Puchades; Mañó, Fuertes, Badenes, Buqué y Segul.

Otra goleada del Celta

No tuvo dificultades el Celta, jugando bien, con Las Palmas y sobre un terreno embarrado el equipo gallego logró otro tanteo abultado. A los 21 minutos, de penalty logró Olmedo el primer gol. A los 27, Torres marcó el segundo, y a los 44, Mauro logró el tercero. A los 7 minutos del segundo tiempo consiguió Cerdá el cuarto y a los 21, Vázquez metió el cuarto rematando un corner.

Arbitró Blanco Pérez y las quinto rematando un corner.

CELTA.— Dauder, Quinocho, Cantero, Otero; Artime, Villar; Eliseo, Olmedo, Mauro, Cerdá y Torres.

LAS PALMAS.— Pepin, Juanono, Beltran, Benevto; Torres Naranjo; Sanz, Vazquez, Verde, Ricardo y Macario.

Otro punto perdido por el Español

Otra vez jugó mal el Español y de nuevo su delantera, cuando el equipo pudo dominar en el segundo tiempo por jugar prácticamente con diez hombres al lesionarse Monerris, fallaron estrepitosamente ante la puerta contraria. El Málaga superó a los de Sarriá en gran parte del encuentro y salió por delante en el marcador con un tanto marcado por Lasa a los 22 minutos del primer tiempo. En el segundo apretó y dominó mas el Español por la razón dicha, y a los 22 minutos Casatmijana marcó el tanto del empate.

Arbitro el Sr. Asensi, alineándose los equipos:

ESPAÑOL.— Domingo, Argilés, Bartoli, Cata; Casatmijana, Faura; Arcas, Gamiz, Cruellas, Piquin y Antó.

MALAGA.— Vera, Alonso, Mendez, Soto; Monerris, Borredá; Estruch, Lasa Juan Pauet y Bernardi.

Venció el Alavés

Partido entre equipos de la zona trasera de la Liga, tuvo poca calidad. El Santander tomó ventaja a los 20 minutos del primer tiempo al marcar Navarro un gol. Pero dos minutos despues Wilson consiguió el empate. A los 22 minutos del segundo tiempo el mismo jugador logró el tanto de la victoria.

Arbitro el Sr. Marron y las alineaciones fueron:

ALAVES.— Berasaluce, Sanz, Erezunia, Gorospe; Kaiku, Bolado; Primi, Echeandia, Wilson, Echaniz e Ibarra.

SANTANDER.— Goyo, Gómez, Barrenechea, Santín; Villita, Maristany; Magritis, Moro, Narro, Vázquez y Arsuaga.

Empate en Sevilla

Buen partido en Sevilla, con lleno hasta las banderas. Y gran entusiasmo y codicia por parte del Sevilla, compensado por el Atlético con un juego de verdadera calidad. En el primer tiempo el forcejeo de ambos ataques no dió fruto y se llegó al descanso sin inaugurarse el marcador. En el segundo tiempo, un disparo de Pepillo, entrado Arzá con el balón en la red. A los 32 minutos una falta lanzada por Venancio es recogida por Arieta, que logra asi el tanto del empatee.

Arbitró el Sr. Arqué con las siguientes alineaciones:

SEVILLA.— Manolín, Guillamon, Campanal, Romero; Ramoni Enrique; Liz, Arza, Araujo, Pepille y Ayala.

A. BILBAO.— Carrelo, Orue, Venancio, Gaitos; Mauri, Maguregui; Azcárate, Artecho, aMrcaida Arieta y Gainza.

Valiosa victoria del Hercules

Jugando con gran entusiasmo y no poco acierto venció el Hércules a un Barcelona cuyas principales figuras fueron mar cadas estrechamente pero que ademas no estuvo a la altura que parece corresponderle. En cambio el Hércules acertó plenamente y apoyándose en ese marcaje y en la gran actuación de Pazes bajo el marco, logró un triunfo muy merecido. El Hércules además tuvo que superar inferioridad numérica pues Armengol se lesionó, continuando en el juego mas bien coom figura decoratista, y Belló tambien por un encontronazo bajó mucho de rendimiento. A pesar de ello los alicantinos jugaron y rindieron a fondo y un minuto antes del descanso, en un rechace de Ramallets a duro tiro de Armengol, Xirau recogió el balón y consiguió el tanto de la victoria local.

Arbitró el Sr. Rivero y las alineaciones fueron:

HERCULES.— Pazos, Seoane, Navarro, Santos; Belló, Ernesto; Almagro, Xirau, Mekerle, Rodriguez y Armengol.

BARCELONA.— Ramallets, Hanke, Brugue, Segarra; Flotats, Bosch; Tejada, Villaverde, Kubala, Moreno y Manchon.

Victoria clara de la Real

Partido soso y de poca calidad en Atocha, donde la Real venció fácilmente al Coruña llevando la iniciativa desde el principio. A los 23 minutos marcó Zubillaga el primer gol y a los 41 consiguió Pérez el segundo. A los 13 minutos del segundo tiempo el mismo Pérez logró el tercer tanto de los donestiarras. Arbitró el Sr. Arnal y las alineaciones fueron:

R. SOCIEDAD.— Elzaguirre, Rordejuela, Suarez; Echeveste, Cntoria, Galaroi, Zubillaga, Alberto, Paz, Pérez e Iriendo.

CORUNA.— Otero, Rodolfo, Zubieta, Uriezquieta, Cuenca, Juananco; Corruera, Arsenio, Bazan, Carate y Pino.

Buen partido del Valladolid pero ganó el Madrid

Gran partido el de Valladolid jugando muy bien los dos equipos, con momentos de extraordinaria emoción. En el primer tiempo el Valladolid profundizó mas, pero faltó acierto en sus delanteros. El Madrid en el segundo tiempo apretó a fondo y su delantera creó numerosos peligros. A los 11 minutos de este segundo tiempo logró Rial de cabeza el único tanto madrileño, pues otro conseguido por Di Stéfano cuando faltaban cinco minutos para el final, fué anulado por fuera de juego.

Arbitró el Sr. González Echevarria, y las alineaciones fueron:

VALLADOLID.— Saso, Matitos Lesco, Lesmes; Tini, Lolo; Domingo, Murillo, Morro, Carlos y Cerdá.

MADRID.— Alonso, Navarro, Marquitos, Lesmes; Muñoz, Atienza; Olsen, Perez Payá, Di Stéfano, Rial y Gente.

Colombófilas

Concurso «Pavo»

Ante gran espectación y con concurrencia de aficionados forasteros y locales, celebró el pasado domingo por la tarde la Sociedad Colombicultora de Palmas Deportistas de Castellón el tradicional y típico concurso de "El Pavo", cuyo codicado trofeo se adjudicó al excelente palomo ahumado "Meloso" de D. Agustín Ordóñez, que fué el único ejemplar que aguantó a la paloma de suelta las dos horas y media que voló, hasta ya casi de noche, cuando por fin consiguió llevársela al polomar.

Los premios segundo, tercero y cuarto, consistentes en preciosos pollos, se concedieron a los palomos "Toscado" de D. Guillermo Ferrán; "Mostre", azul, de don José Manasé y "Aliblanco" de don José Beltrán Capderila, por el orden enumerado, si bien para clasificarlos se efectuó sorteo, ya que los tres palomos citados figuraban gualados en puntuación.

Se distinguieron también otros palomos, entre los que recordamos al "Copi" del Sr. Viciano, al "Curro" del Sr. Meliá y a los de los señores Vicent, Causanilles y Esteve.

Entre los concursantes que no obtuvieron premio se sorteó un pollo, siendo favorecido el señor Ferrer.

Este acto deportivo, fué entorpecido en su desarrollo por la presencia de algunos tireños y mensajeros.

El jurado, constituído por la Directiva de la Sociedad organizadora y presidido por D. José Guillén, actuó acertadísimamente

Enhorabuena a todos. — AFICIONADO.

FUTBOL

Valencia C. F.-Real Madrid

Domingo día 26 — Entradas reservadas.

Inscripción en SANMILLAN

Representación VIAJES MARSANS S. A.

Mayor, 85—1.º. — Telf. 2438.

Remington

THREESOME-Pts. 615.-

SABOYA

HOY — 7'30 y 10'30

ESTRENO EN ESPAÑA

simultáneamente en las principales capitales

RKO RADIO FILMS presenta la maravillosa

superproducción de dibujos animados

TOLERADO MENORES

TERCERA DIVISION

Perdió el Burriana frente al Alcoyano y con ello las posibilidades de clasificarse

Cuando el Burriana ha perdido toda opcion practicamente de clasificarse, como resultado de haber discurrido por un camino que nos lo reflejaría con claridad varios expresivos refranes, que no es preciso sacar a colación pues a nuestros lectores les seran fáciles de adivinar; no seremos nosotros que hemos presenciado todas las actuaciones del conjunto, azul y sabemos por que parte ha cojeado, cojeó una vez mas ante el Alcoyano y seguirá rejeando en lo sucesivo, si no hay mucha enmienda, los que nos asombraremos qué tal cosa pudiera tener ratificación infausta en San Fernando, evitándonos, así, al reconocer que el desenlace ha sido el lógico, de hacer de nuestra crónica una diatriba contra los jugadores azulos. Colocados bajo esa posición que creemos la mas adecuada y sensata nos limitaremos a relatar lo que ocurrió en el terreno de juego y a tono con ello podemos ya catalogar definitivamente que

AL BURRIANA LO HAN ABOCADO AL DESASTRE LA FALTA ABSOLUTA DE ATAQUE Y UN POCO DE MALA SUERTE

Es bien evidente que esos dos factores señalados, que para que no hubiera duda en esta ocasión se nos mostraron en su mas alto grado, han sido los culpables que el Burriana viera truncadas sus aspiraciones de clasificarse y privado de conceder asi mismo y a sus incondicionales, una temporada completa e interesante. Pero habremos de admitir que la causa principal del extremo a que se ha llegado, lo tiene principalmente con una mayoría abrumadora el primer factor, pues el segundo con ser indiscutible, por lo claramente que se manifiesta, nace y es consecuencia de aquel.

Sin prodigar el remate, es difícil conseguir goles y sin estos u obteniéndolos en su expresión mínima, es todavía mas imposible abrigar esperanza de triunfo. Esa es la personalidad acusada que el Burriana a traves del torneo ha ido adquiriendo y anteayer tuvo su mas genuina expresión pues fué un medio, Canito y por una sola vez el que le remató mas peligrosamente a Ferrer, que solo tuvo que emplearse a fondo en otro disparo de Gorraiz y hacer de pared a un chut que Fita le estrelló en el cuerpo. Para lo mucho que se dominó, aunque fuera favorecido por la táctica preconcebida del rival de prestar mas atención a la labor defensiva estas manifestaciones única forma de lograr algo practico en el marcador, fueron del todo insuficientes y dieron lugar que dos de las no mucho mas oportunidades que los peladilleros tuvieron se aprovecharan, jugando azul tambien la suerte su partido de espaldas a los azules para que el encuentro quedara decidido.

¿Que a qué es debido esa crónica ineficacia? El futbol es tan complejo y camina tantas veces por senderos absurdos que es tarea difícil dar con el exacto motivo. Nosotros en lo que va de temporada creemos habernos ecuado de todos y como descartamos abiertamente la posibilidad del no querer había motivos mas que suficientes para romperse la crisma en el empeño, llegamos a la conclusion que la delantera con los nombres que hasta ahora han figurado es incapaz de llevar el balon jugándolo como es debido al área y en consecuencia el remate necesariamente ha de brillar por su ausencia, pues a la defensa se le dá todo hecho. Junto a esto no hay tampoco que pasar por alto que las restantes líneas últimamente no han sido las mismas, los cinco goles encajados frente al Alicante y Alcoyano lo atestiguan, pero mientras no se ponga remedio al mal principal, este aun no es alarmante.

En fin que los dos puntos conseguidos en Mestalla, solo sirvieron para alterar el cotarro dando interés al torneo, pues parece que va a suceder lo previsto: la clasificación y desde luego merecida del Alcoyano y Mestalla. Para ir contra ese sino, el Burriana no habria de perder ningún punto en los tres encuentros que restan y además verse favorecido en otros terrenos, todo tan problemático que sin decir sea imposible, estamos hablando de futbol, si creemos las esperanzas son mínimas, por lo que en adelante, el Burriana no debe correr ningún riesgo en la liguilla de permanencia, habremos de prestar mejor atención al equipo de aficionados con la esperanza que siguiendo diferente ruta que sus mayores llegue al fin propuesto.

EL ALCOYANO SE LLEVO LOS DOS PUNTOS SIN HACER NADA NOTABLE

No fué la victoria alcoyanista producto de mostrarse como un consumado campeón que es lo que parece va a ser, sino mas bien del fallo de su rival, de la suerte y la tolerancia de un árbitro que dejó pasar por alto faltas graves en que frecuentemente incurrieron dentro de su área, sin que ello quiera decir que se emplearan con dureza concretamente que tales situaciones fueron inevitables. Así, fué suficiente sin llegar al cerrojo, ni hacer grandes alardes, que los interiores se movieran en una posición mas de defensa y por delante se sacara provecho del espacio libre que el Burriana inconscientemente dejaba por la presion que efectuaba y como los males nunca vienen solos fué un despeje de Polit que rebotó en Gancedo la que les valió el primer gol en unos momentos en que se veían dominados agobiantemente, sacándose hasta tres saques de esquina seguidos.

Como el Burriana, el partido se caracterizó por los nervios y el juego mediocre desplegado jugaron poco juego y lo único que merece destacarse es la solidez del conjunto en el que brillaron Gancedo y Cabillo, pues para las defensas cuando se tiene el atajue azul, es fácil lucirse.

ESTADISTICA

Magnífico aspecto el que presenta San Fernando cuando ambos conjuntos salían al terreno de juego, recibiéndoseles con muchos aplausos que se repitieron con frecuencia durante el partido animando a los locales pero sin resultado, por lo que al final se admitió deportivamente el triunfo del Alcoyano.

La primera parte que terminó como había comenzado, esto es con empate a cero fué de iniciativa azul pero con peligrosas réplicas de los forasteros que llegaron a forzar cuatro corners contra tres. Hubo ocasiones por ambas partes para marcar, mas numerosas del lado burrianense, pero lo poco que remató fué fuera y aquel soberbio remate de Canito a los 37 m. lo desvió magistralmente Ferrer a corner.

En la iniciación de la segunda parte el Burriana salió embalado y a los 5 m. ya había lanzado tres de los seis corners que llegaría a lanzar por ninguno el Alcoyano. Y en plena euforia azul, el gol, por momentos se veía venir, cuando a los 7 m. Cabillo se escapa profundiza y el centro muy cerrado lo despeja Polit pero con tan mala fortuna que rebota en el cuerpo de Gancedo y se cuela al fondo de la red. El Burriana no por ello dejó de ejercer su dominio que caracterizaron estos 45 m. pero sus delanteros que crearon con mas voluntad que acierto situaciones peligrosísimas, le falta en última instancia la bota rematadora y así va consumiéndose el tiempo con la esperanza por lo menos de lograr el empate. Pero llega el minuto 40 en que Cabillo dispara fortísimo, el balón lo repele el palo y Gancedo sin parar lo cruza fuera del alcance de Rubio, con lo que queda de manifiesto el anverso y reverso de saber aprovechar las ocasiones.

Dirigió el encuentro señalando muy meritoriamente todas las faltas en mitad del campo, pero con el fallo garrafal, mostrándose en demasía anticasero, de no querer ver nada en el área del Alcoyano dejando de señalar dos claros penaltys, el catalán Vilalta, al que le ayudaron los jueces de línea del mismo colegio, Fabregat y Herrero, alineándose los equipos así:

ALCOYANO.— Ferrer, Simonet, Pedrito, Vicedo; Gallet, Ambresio; Ará, Cortés, Gancedo, Calabuig y Cabillo.

BURRIANA.— Rubio, Botti, Polit, Guillen; Canito, Giner; Fita, Pérez Juan, Pontoni, Beaus y Gorraiz.— FELIU.

DEPORTES DE EDUCACION Y DESCANSO

EL EXTRAORDINARIO CONCURSO «TIRADA AL PAVO» DE PICHON A BRAZO

Cumpliendo las normas y fines deportivos de esta Obra Sindical, y de acuerdo con lo estatuido en materia deportiva por la Delegación Nacional de Deportes, el pasado domingo día 19, a las diez de la mañana y en los terrenos propiedad del Excmo. Ayuntamiento, sitos en la Playa del Pinar, se celebró la anunciada Tirada del Pavo a cargo del Grupo Cinegético "La Codorniz" de Educación y Descanso, que se vió concurridísimo.

El número de participantes en pecho fué de 52 y en replazas de 9?, cifras éstas que, por sí, habían reconocimiento del éxito que esta primera tirada organizada por dicha Obra Sindical ha tenido.

Los palomos, que eran de la más pura raza que se ha concedido para este noble deporte, dieron el juego que se esperaba, dando al traste con la esperanza de muy buenos tiradores y contribuyendo de este modo a hacer más interesante desde un principio el concurso.

Al final resultó vencedor con cinco a ocho palomos D. Vicente Fabiá Pavía; en segundo lugar, con seis a ocho, D. Alejandro Soriano Membrado; y ya en los otros puestos quedaron que de empate: los de cinco de ocho, quedando la clasificación de la siguiente manera:

3.º D. Francisco Fibla Tirado; 4.º D. Andrés Badenes Segura; 5.º D. Vicente Ferrando Ramón; 6.º D. Juan Pellicer; 7.º D. José Ferrando Solsona; 8.º D. Antonio Quintana; 9.º D. Vicente Fibla, y 10. D. José Ribes Muñoz. Este último acertó junto con otros trece, cuatro de ocho y tirados a suerte le tocó a él el décimo premio.

En replazas, obtuvo el premio que se otorgaba, la número 5; el premio de consolación concedido por el "Barrato", representante del insecticida Volk, fué para D. José Mª Emo, tras señido desempate con otro concursante.

El más completo orden y armonía, reinó en el transcurso de la tirada, que atrajo además a numeroso público de la capital.

Los premios consistieron, los dos primeros en dos preciosos pavos; el tercero, cuarto y quinto, en tres buenos ejemplares de pollos; el sexto en un gato, el séptimo en una pata y los tres restantes en sendos artículos propios de estas Navidades. El premio de replaza consistió en una gran caja de botellas de sidra. Todos estos premios fueron entregados a los triunfadores en el Hogar Sindical por el Secretario Provincial de Sindicatos, camarada Deogracias Montoliu Galán, en representación del Delegado Provincial de Sindicatos; Secretario de la Obra, camarada José de Sanmillán, y el Presidente del Grupo, D. Agustín Beltrán Lliberós, siendo muy felicitados y aplaudidos los galardonados, por la gran concurrencia que asistió al acto, al final del cual el Secretario Provincial de Sindicatos felicitó a la Obra Sindical y al Grupo por la organización perfecta en todos los aspectos de este Concurso y por la ejemplaridad deportiva mostrada en todo momento, instando a los concurrentes en ese cometido para prestigio y realce de este noble y viril deporte.

Educación y Descanso, que nunca ha regateado medios con tal de que el afiliado pueda disfrutar de las actividades deportivas, culturales y artísticas, así como asistencia a Residencias, etc., con ta, de unir y hermanar cada vez más las clases sociales, en vista de la extraordinaria afición existente no solo en la capital sino también en la provincia basándose en su Reglamentación Orgánica y teniendo en cuenta su absoluta dependencia de los Deportes de Movimiento, de pronunciado a su vez de la Delegación Nacional de Deportes, continuando la perfecta armonía entre los Organismos Deportivos del Movimiento y los federados como regula la Orden Circular número 5/1952 de la Delegación Nacional de Deportes, procurando dedicar preferente atención a esta Modalidad de tiro caza y resca, porque ello redundará en beneficio del deporte al que tiene la obligación de estimular y defender como promoviza no solo la Jefatura Nacional de la Obra, sino las a las esferas deportivas.

He aquí el

BÉNÉDICTINE

UN REGALO DE BUEN GUSTO

AQUI, PRIMERA CATEGORIA REGIONAL

Ganó el Onda al Villarreal.-Nules y Almazora perdieron en sus salidas

Un gran partido en Onda

POR VERDADES.

Magnífico el partido de esta tarde en el campo de "La Cosa". En nuestros comentarios de presentación de este encuentro lo calificamos como extraordinario y así resulto. Desde su iniciación tuvo emotividad e interés y una rapidez que le han dado un fuerte caracter emocionante. Se ha jugado duro, virilmente, no rehuyendo el choque cuantas como fueran las circunstancias en que se presentara. Un bello espectáculo que colmó las gradas de los aficionados.

Desde luego hubo bastante más entusiasmo que técnica aunque el juego que se realizó fué bastante aceptable. Pero aquel ir y venir del balon impulsado con ritmo alternado por aquellos bravos jugando situaciones de peligro a las respectivas metas hacia satisfacer de los asientos a los entusiastas espectadores.

EL ONDA

Ha jugado uno de sus mejores encuentros de la temporada. Con Pastor y tesón ejemplares y apoyados muy bien la jugada sus hombres, acudiendo a donde precisaba su esfuerzo y aguantando el fuerte tren impuesto al juego, aunque en el segundo tiempo acusaran algunos de sus componentes los efectos de tan emocionada lucha.

Todos sus jugadores se empicaron al máximo de su rendimiento. Vilar cubrió la puerta con seguridad. Mallol - Esteban - Peris formaron un trío defensivo difícil de desbordar. Cuajaron los tres un gran partido. Los tres formidables atacando y defendiendo, hechos unos colosos. Navarro-Sáez fueron muchas veces los amos de su zona, aunque tien es verdad que su labor facilitada por la mala actuación de los interiores forasteros. En la delantera muy bien Ramos I. Avanzo por su banda espléndidamente y con valentía. Y cubrió el hueco de la portería contraria con decisión y acierto. Quizá puso voluntad pero le faltó acierto. En la segunda parte acusó mucho el fuerte tren impuesto en la primera. Sanahuja tuvo un jabato. Como en sus mejores tiempos. Dribló con fantasía. Distribuyó juego como un maestro y buscó el gol con toda su alma. Su segundo gol — tercero de la tarde y el de la victoria — fué un prodigio de sentido y oportunismo. Y tuvo valor aun que la perfección en su ejecución por el matemático golpe que asestó a un Villarreal crecido y embalado que trata de lograr el empate y el triunfo al alcance de su mano. Muy bien por el pundonoroso Sanahuja. Pastor brilló una vez jugado de interior dando a la delantera una rapidez extraña. Almela fué el más flojo de la delantera junto con Rioja. El extremo le faltó decisión estuvo muy fallón en el remate. Desperdició ocasiones con toda probabilidad para marcar. Resumiendo podemos catalogar la actuación de los locales como la mejor de la temporada.

EL VILLARREAL

Llegó a "La Cosa" el cuadro castellonense con ganas de victoria y además que se encontró con Onda en vena, tuvo fallos en su conjunto que no le dieron la eficiencia necesaria para sacar partido. Uno de los fallos primeros — y es que, querido amigo Bachero, los fallos del portero son irreparables — estuvo en Bachero. En el primer tanto pudo hacer más de lo que hizo y abandonó la puerta un tanto desencuadrado. Pero en el segundo su fallo fué garrafal. Todas las ventajas eran para Onda que le burlaran inteligentemente. El tercero, en juego por la colocación y el disparo era imparable, pero lógicamente a por la pelota pero allí no había nada que hacer. Junto a estos fallos de colocación bajo los palos y en un momento de verdadero peligro se jugó el físico dejándose a los pies de Pastor Sanahuja embalado una pelotazo al portero que quedó en tierra sin saber saliendo lo mejor librado que en aquella situación se podía y dando el duro remate que propiciarle otro gol a su equipo. Luego su actuación fué irregular tirando a mala las defensas amarillos juntos bien y contundentes. Jorge empezó fallando fué a garantía el partido saliendo luego la buena defensa que es. Fué uno de los mejores del Villarreal y hasta tuvo que dejar la defensa para ir a delantero e iniciar los ataques de su equipo. Almazán fué más flojo pero la causa hay que buscarla en la formidable actuación del extremo ondense Ramos I. Los medios fueron un trío que se veía con meridiana claridad. Mas bullidor Mangriñán. Catalán demostró no estar a titular en ese puesto. Muy bien y a lo loco, sin entregar el balón a sus compañeros. En la delantera tuvo el Villarreal la justificación de su derrota que la línea no existió como tal. No profundiza y sus armas tienen la pólvora mojada. Safont puso voluntad pero le faltó que pintarle las puertas de otro color pues de blanco no pasó. Mezquita pasó desapercibido. Muy apático. Creo que no pasó más de tres veces en el lado de los sustos. Cheza, que en el delantero centro se movió muy embarullado. Creemos que debe ir y no puede ser el delantero centro villarrealense por lo menos por ahora. López estuvo muy desacertado. Y Segarra se encontró con un Mallol que supo probar muy pocas. Pusieron todos voluntad, salvo la excepción de la apatía de Mezquita, pero no les rodaron bien las cosas. Cuando lograron empatar abrieron los ojos a la esperanza pero Sanahuja se encargó de darles el frenazo. Mala suerte... es el futbol.

EL ARBITRO

El Sr. Espinosa hizo un arbitraje como convenía al partido. Enérgico. Siguiendo de cerca el juego y pitando muy a menudo pero dejando jugar. Tuvo dos lunares de bulto su arbitraje. Primero en aquel balón que chutado fuertemente por los delanteros locales rebotó en el brazo de Casinos desviando su trayectoria. El remate iba a gol y además Casinos lo pilló con los brazos extendidos en posición horizontal, no los tenía pegados al cuerpo. Y en estas circunstancias a nuestro modesto entender era penalty. El otro en el segundo gol del Villarreal. El balón procedía de Safont que había hecho un claudisimo faut y llegó a poder de López que situado junto al poste en clarísimo offside empujó el balón a las mallas. Aparte estos dos errores de importancia, el resto de su arbitraje fué imparcial y acertado.

EL PARTIDO

Tuvo dos fases diferentes. El primer tiempo con acentuado dominio local y en el que a los 15 minutos Sanahuja y a los 33 Ramos lograron los goles del Onda terminando así el primer tiempo con un rotundo dos-cero favorable al once local.

El segundo tiempo fué de color forastero. El Villarreal salió decidido a acortar distancias y aprovechando el cansancio de algunos ondenses y pasando a Casinos a delantero, lograba por este jugador el primero de la tarde. Continuó la fuerte presión villarrealense y a los 39 minutos, López en posición que como antes hemos dicho, creemos que en claro offside, lograba empatar. Animados por esta vuelta que daba el partido buscaron afanosamente la victoria. Pero a los dos minutos del gol anterior Sanahuja cortaba en flor aquellas ilusiones logrando el mejor gol de la tarde. El balón centrado por Pastor lo pasó dentro del área con el pecho Ramos I, dejándolo caer a los pies de Sanahuja que sin pensarlo soltó un disparo seco que se coló sin remisión en la puerta de Bachero. Una estruendosa ovación y gritos de júbilo premiaron tan singular y bella jugada. Y es que merecía la victoria el Onda y con el gol de Sanahuja se daba al César lo que del César era.

Las alineaciones fueron:

VILLARREAL. — Bachero; Jorge - Casinos - Almazán; Mangriñán - Catalán; Safont - Mezquita - Cheza - López y Segarra.

ONDA. — Vilar; Mallol - Esteban - Peris; Navarro-Sáez; Ramos I - Ribalta - Sanahuja-Pastor - Almela. — VERDADES.

INJUSTA DERROTA DEL NULES EN EL BASOT

POR MOLES.

Ya sabemos todos que cuando vemos aparecer al árbitro Sr. Miquel en un campo de fútbol, las posibilidades de ganar aumentan considerablemente en favor del equipo de casa. Y en Burjasot ocurrió eso, un arbitraje casero que permitió al conjunto local llevarse los dos puntos. El Nules realizó un buen partido en líneas generales, dominó más a lo largo de los 90 minutos y se hizo acreedor a la victoria, pero tuvo la suerte de espaldas, como la tiene ya desde aquel fatídico partido contra el Sagunto. Sus constantes y peligrosos avances encontraron muchas veces el remate oportuno, pero solo una vez consiguieron los atacantes nulenses, introducir el balón en la red enemiga. Los travesaños devolvieron también en varias ocasiones sendos disparos con sello de gol. Y cuando faltando muy poco para terminar el encuentro tuvo el Nules una clarísima oportunidad, el señor Miquel se sacó de la manga un offside imaginario y echó por tierra todas las esperanzas nulenses. Todos los tantos se marcaron en la segunda parte y el del Nules lo consiguió Franch.

Por el Nules destacó considerablemente Usó, que salió por primera vez de defensa derecho, cumpliendo muy bien su cometido. Y González, que mantuvo su racha de aciertos esta temporada. Los demás cumplieron.

Del árbitro ya hemos hablado anteriormente, sería preferible que el Sr. Miquel dejara el pito, así sin perjudicar a nadie, evitaría la ocasión de que la gente se meterie con él.

El Nules alineó a González, Usó, Burguete, Sorribes; Huso, Miquel; Baldayo, Climent, Garcia, Franch y Traver. — MOLES.

El Español-Santander del domingo se jugará por la mañana y no entra en la quiniela

MADRID, 20. — El encuentro de fútbol Español-Santander se jugará el próximo domingo por la mañana a petición del Club catalán. Por este motivo el partido no se tendrá en cuenta en el escrutinio de las Apuestas Mútuas Deportivo-Benéficas, de acuerdo con la regla cuarta del reglamento del Patronato, aplicándose la solución que para estos casos se prevé, es decir, que se computará el primer partido de los llamados de reserva que figuran en el boleto correspondiente a la próxima jornada.—Alfil.

Campeonato 1.ª Categoría Regional (GRUPO NORTE) TEMPORADA 1954-55

Resultados y clasificaciones

JORNADA 15 - 19-12-1954)

ONDA, 3; VILLARREAL, 2
Saguntino, 2; ALMAZORA, 1
Uttiel, 6; Sagunto, 1
Burjasot, 2; NULES, 1
Albalat, 2; Acero, 3

CLASIFICACIONES

	J	G	E	P	F	C	P	R
Acero	15	11	2	2	38	21	24	+ 10
VILLARREAL	15	9	2	4	47	20	20	+ 4
Burjasot	15	8	3	4	35	27	19	+ 3
NULES	15	8	2	5	29	24	18	+ 4
ONDA	15	7	0	8	31	34	14	— 4
Sagentino	15	6	2	7	27	35	14	— 2
Sagunto	15	5	2	8	32	31	12	— 2
ALMAZORA	15	5	2	8	25	30	12	— 2
Uttiel	15	5	1	9	29	41	11	— 5
Albalat	15	1	4	10	14	44	6	— 6

BALONCESTO

El Español vence por gran diferencia a la Cultural Deportiva

El domingo se celebró en el Estadio Castalia, el partido oficial del campeonato regional de primera categoría, entre el Español de Valencia y la Cultural Deportiva de Castellón. Ya decíamos en nuestras reseñas anteriores, que el Español es un gran conjunto, muy superior a todos los equipos valencianos y confiábamos que la Cultural opondría una gran oposición a este equipo, pero la verdad, debemos manifestar que quedamos defraudados, pues se erró completamente en la composición de cinco durante la totalidad del encuentro, así vimos a un Heredia que es jugador de ataque, haciendo de defensa, junto a un jugador como Senén, que se encontraba enfermo; por otra parte, se quiso sostener demasiado tiempo a Garcés en la delantera, lo que hizo que se agotase y no le fuese posible bajase a defender su costa, tampoco hubo bastante vista en pedir mas tiempos al objeto de rectificar el juego que se jugaba todo a base de pases largos y que los jugadores del Español cortaban muchísimas veces, debiendo emplear por el contrario el pase corto, que solo se empleó breves instantes y precisamente cuando la Cultural se vió mas, también debía de haberse cambiado continuamente de marcaje de hombre por hombre por el de zona, second fueran las incidencias del juego, de esta manera se hubiera evitado el caso reiterado repetido muchas veces en el que se encontraban tres delanteros forasteros ante solo dos defensas que quedaban siempre desbordados por este sistema. Con lo expuesto no queremos restar méritos al Español, al que ya calificamos vencedor con anterioridad, pero sí podemos asegurar que si la Cultural hubiera empleado la táctica y manera que empleó cuando se jugó contra este equipo en el Trofeo Magdalena, que se adjudicó la Cultural venciendo al Español, el resultado hubiera sido muchísimo más nivelado o al menos más satisfactorio para el respetable, que salió por primera vez defraudado en la que va de la presente temporada, de todos modos debemos de reconocer que todos los jugadores castellonenses se emplearon con entusiasmo, pero con poca fortuna quizás impresionados por la trascendencia del encuentro.

El partido se inició a gran ritmo, dominando la Cultural en juego y restos al Español, pero éste rápidamente sin jugar tanto como la Cultural, encesta con facilidad y consigue clara ventaja en el marcador, luego también se impone en el juego y la Cultural aparece completamente desorientada, no obstante anotamos varias jugadas de gran brillantez por parte de M. Benet y así transcurre el resto del partido, hasta que el final del mismo da el resultado de 55 a 19, el cual parece muy abultado, pero no obstante, si no nos falla la memoria, es el más pobre obtenido por el Español en el actual torneo.

Debemos señalar que Calduch, reapareció en este encuentro, hizo algunas cosas de mérito pero acusó falta de fondo muy comprensible luego de su inactividad por lesión.

La Cultural alineó: Heredia, Benet, Calduch, Archela, Senén, Gil, Ragán y Pitarch.

MAS INFORMACION DEPORTIVA

La nueva delantera permitió al Castellón...

(Viene de la tercera pág.)

No vaya nadie a tomar ahora estas afirmaciones como un canto a la maravilla de una alineación cuyo éxito en este partido proclamamos con gran satisfacción y cuyas virtudes evidentes en el terreno práctico hay que reconocer. Pero eso que el entrenador ensayó con tanto éxito, no quiere decir que siempre la misma alineación rinda el mismo fruto y sea la ideal del equipo, que nos sigue pareciendo debe aspirar a mayores garantías, a más seguridad previa no en que se aprovecharan unas ocasiones para marcar, sino en que se jugará bien en todos los terrenos, aunque esto tampoco permite desechar de antemano lo que de efectivo hubo en el ataque alineado anteayer y que efectivamente, en cuanto a juego puede mejorar a medida que se vaya conjuntando y amoldando cada jugador a su nuevo puesto.

Pero sea lo que fuere lo importante es que se ganó justa, amplia y brillantemente a un Betis que sobre el papel era muy peligroso pero que a la hora de la verdad estuvo muy por debajo de lo esperado.

RINDIO BASTANTE EL EQUIPO

Si en un desmenuzamiento riguroso y detallado podrían señalarse defectos en el juego del Castellón, defectos justificados además cuando se estrenaba una alineación muy atrevida y nueva, en general y a los efectos prácticos el equipo estuvo bien y se batió desde luego con gran voluntad en todos los terrenos. Los jugadores respondieron plenamente a lo que de ellos se exige en estos momentos y todos absolutamente pusieron mucha voluntad y fueron a los balones con codicia y decisión. Nadie decayó ni se entregó nunca.

El cuarteto defensivo, con un Bienvenido sin trabajo pero tranquilo como siempre, y Pomar rindiendo mas, a la vez que Aznar se superaba por momentos, tuvo su figura en Arnaiz combativo, seguro, flexible y duro, sacando muchos balones de cabeza y cortando no poco juego por bajo. La media batió con acierto y Ortiz estuvo francamente efectivo, siendo Mena de nuevo el gran jugador que esperábamos, templando a maravilla la pelota para las entregas. Y en el ataque, si Nogueras fué, efectivamente, el gran motor creador, realizando una labor enorme a lo largo de todo el partido y encarnando al interior perfecto para este encuentro en que no hubo mucho trabajo atrás. Chordá combinó con él maravillosas jugadas; Fontanet se batió mejor que otras veces, volvió a intentar su regate y no rehuyó ni el choque ni la oportunidad de rematar; Picas, con su defecto de tener que buscar el balón a la izquierda, cumplió y en ocasiones completó con buen toque las jugadas, buscando con ganas el remate y teniendo en su haber el tercer tanto y la espléndida jugada personal y maravilloso centro del cuarto; y Varella fué el hombre valiente, acosador, que iba a por todas.

Insistimos en que si en definitiva este equipo es bueno para siempre será cosa a estudiar, pero que anteayer resultó espléndido y no solo como prueba de eficacia, sino también en muchos momentos para dar destellos de buen juego. Satisfecho puede sentirse Escolá de haber salvado una difícil papeleta con su recurso extremo, y satisfechos pueden estar los jugadores de haber correspondido con tanto entusiasmo y acierto a la confianza del entrenador. A la vez, no les quepa duda de que el público comprende su entusiasmo de ahora como comprendió el del día del Murcia, y sabe estimar lo que esto vale en el sacrificio general para salvar al Castellón. Este es el camino por el que afición, entrenador y equipo volverán a ser una piña y darán esa posibilidad de existencia normal y estable de nuestro Castellón que todos debemos buscar.

CONFECCIONES **Reverter**
Colón, 40
Trajes Caballero y Niño

Un Betis decepcionante, que no puede aspirar a nada

Ni eficacia en el marcaje de la defensiva ni la menor profundidad en el ataque

Aunque ello no reste méritos al brillante triunfo del Castellón ni mucho menos, hay que tener en cuenta que el Betis decepcionó total y absolutamente, siendo no sólo totalmente distinto a lo que esperábamos —un equipo difícil de batir y peligroso en su ataque—, sino de lo mas flojo que hemos visto esta temporada. Con ese equipo, ese juego y esa falta absoluta de eficacia en el marcaje de su defensiva y de profundidad en el ataque, el Betis no puede aspirar a nada ya que de lo que él hizo en nuestro Estadio a lo que vimos hacer al A. de Tetuan y al Murcia media un verdadero abismo.

El Betis no hay duda está compuesto por buenos jugadores, que además pregaron con entusiasmo y codicia, sin que les faltara durza, pero su juego careció por completo de sentido, de estilo y de inspiración. La defensiva, enérgica, era fácilmente desbordable en todos los terrenos y nuestra ala derecha, por ejemplo, la superó constantemente. Cerca de la puerta, además, carecían los béticos del menor sentido del marcaje. La media, que ni siquiera tenía que superar el marcaje de nuestros interiores por lo general muy avanzados, empujó a su ataque pero no supo aprovechar el ancho campo y la ventaja a su disposición. Y el ataque, con algún detalle suelto del extremo derecho, rápido y bullidor, pero esta vez mejor marcado, demostró buen toque de pelota pero absoluta ineficacia, sin un solo remate en toda la tarde, sin el menor asomo de jugada profunda y efectiva.

Buen arbitraje

Arbitró el Sr. Saz, del que aquí se tenía buena impresión por sus anteriores visitas. Estuvo bien, francamente, aunque el partido no ofreciera mejores dificultades. El gol anulado podía fácilmente ser claro fuera de juego sin que el público nos apercibiéramos, pues estamos mas atentos a los jugadores del Castellón que a los contrarios. Fué bien ayudado por los jueces de línea, también catalanes.

ALINEACIONES Y GOLES

Los equipos se alinearon:

BETIS. — González, Señer, Cabilonda, Fuentes; Oscar, Acmesquet, Del Solo, Guerrero, Villota, Marcos Martín y Flores.

CASTELLON. — Bienvenido, Pomar, Arnaiz, Aznar; Ortiz, Mena; Chordá, Nogueras, Fontanet, Picas y Varella.

Atacó el Castellón desde el principio, sacando su primer corner a los ocho minutos. A los 15 llegó un gol en gran cambio de Mena a Chordá, con centro avanzado de este que Fontanet recogió y cruzó duro, a la red, pero el tanto fué anulado por fuera de juego. De todos modos el primer tanto válido tardó poco, cinco minutos en un castigo que marcó Ortiz, recogió Nogueras, remató, volvió a rematar Fontanet y él mismo recogió el nuevo rebote para enviar el balón dentro del marco y mover el marcador. Chordá y Nogueras hicieron entonces tres o cuatro jugadas espléndidas, animando el cotarro. Se mantuvo el dominio del Castellón, hubo dos corners mas y alguna oportunidad, pero el segundo tanto no llegó hasta los 40 minutos, en que el Betis fué castigado con un fuera casi sobre la línea del área. Lo sacó Fontanet aprovechando la defectuosa barrera contraria, y su duro disparo dió en la base del larguero y se coló en la puerta sin remedio.

En el segundo tiempo salió el Castellón mas tranquilo ya y atacando con soltura incluso. Nogueras preparó muy buenas jugadas y por la derecha se hicieron incluso algunas diabluras. Fontanet, que en el primer tiempo había intentado hasta el adorno de jugar de tacón, se movió hacia los laterales y Picas buscó mas el remate. Así se abrillantó el fútbol en no pocas ocasiones y se marcó y se pudo marcar mas. Por de pronto a los 2 minutos Nogueras sacó una falta contra la puerta contraria y Picas, de cabeza, remató desde cerca el tercer tanto. A los 30 minutos llegó el cuarto en jugada personal de Picas, que atrajo a los defensas hacia la línea de kik y desde allí envió un centro perfecto, raso y templado, que Fontanet, totalmente desmarcado a un metro del portero, remató tranquilo y con seguridad a la red. Y allí se cerró la cuenta y prácticamente el partido, en cuyo restante cuarto de hora el Castellón hasta jugó bien y todo, acabando de ilusionar al público.

LA HERNIA EN LOS ANCIANOS

puede contenerse sin bragueros de hierro, palas duras, etc., con la máxima comodidad mediante el moderno invento FLEXIBLE ADMINICULO HERNISAN (patentado). Se trata de un pequeño blando dispositivo que se lleva sin notarlo (C. C. S. 6445).

Visitaremos en **Castellón de la Plana** Miércoles 22 de 10 a 1 consultorio Dr. García Mingarro, Alloza, 115. — Según su prescripción.

HERNISAN (Estudio Ortopédico) Balmes, 104 — BARCELONA

NOTA. — La competencia imita nuestros anuncios ya que no puede imitar nuestras modernas especialidades ni anular 45 años de experiencia profesional.

Campeonato de Ajedrez de Educación y Descanso

LAFUENTE Y BARBERA SE PROCLAMARON CAMPEON Y SUBCAMPEON DEL TORNEO, GRUPO A

El pasado domingo, en el Centro Aragonés, finalizó el Grupo A del Torneo de Educación y Descanso, competición muy reñida desde su comienzo, de la que ha resultado Lafuente campeón absoluto y Barberá subcampeón. Ambos jugadores han sido los que más regularidad demostraron en el curso de todo el torneo, por lo que meceiramente han conseguido el triunfo.

La clasificación general y final, ha quedado establecida de la manera siguiente:

	J.	G.	E.	P.	Ps
1.º—Lafuente	11	9	2	0	10
2.º—Barberá	11	8	2	1	9
3.º—González	11	7	3	1	8½
4.º—Camahort	11	8	0	3	8
5.º—Gómez	11	6	0	5	6
6.º—Soldevila	11	6	0	5	6
7.º—Rovira	11	6	0	5	6
8.º—Gimeno	11	4	1	6	4½
9.º—Oliva	11	2	0	9	2
10.º—Montolio	11	1	1	9	1½
11.º—Blasco	11	1	1	9	1½
12.º—Beltrán	11	1	0	10	1

Como nota destacada de este Grupo ha sido la actuación de Camahort, jugador villarrealense de un estilo duro pero amenazado en sus encuentros, lo que motivó poner en peligro a los favoritos del torneo. —ENROQUE.

CINEGETICAS

Don Ezéquiel Dávalos Masip, ganador del trofeo Navidad

El domingo se celebró en el campo de tiro de la playa del Pinar un concursillo de tiro de palomas a brazo organizado por el Círculo de Cazadores "San Huberto".

Pese al día fresco y turbio que se tuvo, una gran afluencia de público y tiradores acudió al campo de tiro, unos a presenciar la tirada y otros a disputarse lo que se dilucidaba en el campo de tiro, consistente en una insignia de San Huberto y un magnífico pollo.

Debido al fuerte aireillo reinante sólo se mató el 60 por 100 y la tirada se desarrolló muy reñida en la que en la última vuelta se clasificaron cuatro tiradores para el desempate con 6/8. En la primera fase del desempate quedaron eliminados D. Manuel Bernad Porcar y D. Vicente González Sebastiá, siguiendo los señores D. Ezequiel Dávalos Masip y D. Juan Cortés Lavall, quienes en reñida lucha, pues tiraron 9 palofos más, quedó triunfador D. Ezequiel Dávalos Masip.

Todos los tiradores felicitaron al triunfador de este reñido concursillo, siendo aplaudidos por el numeroso público que presenciaba las incidencias de la tirada, los magníficos tiros que se hicieron durante el transcurso de la misma.

Un perfecto orden entre todos los tiradores de replazos y en el pacte demostró la perfecta organización que el Círculo de Cazadores San Huberto impone en estas tiradas.

MOTORISMO

La carrera del «Pavo»

El pasado domingo, como estaba anunciado, celebró el Moto Club de Castellón su tradicional carrera de regularidad del "Pavo" con gran afluencia de participantes. El circuito estaba guardado por la Guardia Civil y Policía de Tráfico, y la meta de salida por la Policía Armada. En medio de la mayor animación se dió la salida a los inscritos, de minuto en minuto.

El resultado de esta Prueba ha sido el siguiente: 1.º Moliner, sobre Rieju; 2.º V. Prades, sobre Sanglas; 3.º M. Valls, sobre MV; 4.º J. Monfort, sobre Escoter; 5.º V. Provinciale II; 6.º C. López, sobre BJR; 7.º J. Montañés, sobre BSA; 8.º Vives, sobre Norton; 9.º M. Folch, sobre Guzzi; 10, R. Pascual, sobre Lube; 11, Ramos, sobre Machklas; 12, V. Folch, sobre Guzzi; 13, J. Jornet, sobre Derbi; 14, J. Ferrer, sobre Velocette; 15, G. Colom, sobre Guzzi; 16, M. Prades, sobre Escoter; 17, G. Beltrán, sobre Montesa; 18, M. Herrera, sobre ASB; 19, M. Thomas, sobre Ossa; 20, J. Viñas, sobre Ossa; 21, F. Breva, sobre Guzzi; 22, G. Igual, sobre Montesa; 23, J. Royo, sobre Iresa; 24, L. Escuder, sobre Martindice, y además varios retirados. La organización de la carrera fué perfecta con sus comisarios de curvas en las calles de la ciudad, para evitar el exceso de velocidad de los participantes, haciendo así el Moto Club cumplir a sus corredores las Ordenanzas Municipales sobre Circulación. En conjunto una gran jornada deportiva.

Para el día 25 organiza el Moto Club una excursión mixta, motorista-montañista al Desierto de las Palmas, con salida del local social a las nueve de la mañana.

El número 316 de «El Español»

Acaba de aparecer el número 316 de EL ESPAÑOL, semanario de los españoles para todos los españoles, que en sus 64 páginas en huecograbado al precio de 2'50 pesetas, presenta las siguientes informaciones y reportajes del máximo interés y actualidad:

CAMBIA LA MUJER, CAMBIA ESPAÑA.—De norte a sur y de este a oeste, un nuevo ritmo en la vida femenina. La enviada especial de EL ESPAÑOL, María Jesús Echevarría, en un reportaje desde Asturias, inicia una serie de trabajos sobre la evolución de la mujer en las distintas regiones españolas.

FUGAS DE SECRETOS MILITARES.—Las últimas y sensacionales revelaciones sobre el escándalo de espionaje en Francia.

EMIGRANTES ESPAÑOLES A ESTADOS UNIDOS.—La laboriosidad de nuestros trabajadores y técnicos, reconocida por las autoridades americanas.

LA EXISTENCIALISTA SIMONE DE BEAVOIR, PREMIO GONCOURT 1954.—Polémicas y escándalos alrededor de un fallo discutido.

EL PROBLEMA DE LA CIRCULACION.—Garantías para la seguridad de los automovilistas y de los peatones.

OFENSIVA EN EL FRENTE DEL "MACARTHYSMO".—El "cazador de brujas" declara la guerra a la Casa Blanca, por M. Blanco Tobío.

BUERO VALLEJO, FABULISTA DE ESTE SIGLO.—Una entrevista de José María Deleyto con el autor de "Irene o el tesoro".

M. HABLA CON LEON DEGRELLE.—Aventura y pasión en la vida del jefe de los rexistas belgas, por Jiménez Sutil.

CIEN NOVELAS EN BUSCA DE LA FAMA.—Así fué el Premio Elisenda de Moncada 1954, por Diego Jalón enviado especial de EL ESPAÑOL.

EL GALLO DE LA VELETA.—La leyenda popular de San Cugat del Vallés, por F. Salvá Miquel.

DE "CADDIES" A CAMPEONES DE GOLF.—La vida de los hermanos Angel y Sebastián Miguel, por Enrique Ruiz García.

¿QUIEN ES EL MISTERIOSO NOVELISTA JACOBO ARIMA?—"Abismos de papel", un libro no escrito en balde.

LA NOVELA DE SUS VECINOS.—Novela por Pedro de Lorenzo.

Completan el número las secciones habituales y el artículo de José Ros Jimeno, sobre "Ciencia y política de la población".

Negoció con los muertos

ESTOCOLMO. — Un ciudadano de Copenhague, actualmente huésped del Estado en un estable cimiento penitenciario, donde permanecerá algunos años, expotaba una industria bastante discutible. El socio se dedicaba todas las mañanas a leer las esquelas mortuorias, a fin de hacer negocios con los difuntos. A este objeto, se dirigía a los herederos, comunicándoles que el fallecido le había hecho tal o cual encargo, el demandante era lo bastante "generoso" para contentarse con una indemnización. Su truco más eficaz consistía en mandar a la víctima, inmediatamente después de su defunción, un telegrama que decía: "Agradecido confirmo pedido. Suministre en breve plazo". Spa.

Sus Navidades pueden ser más felices

Gracias a la Leche Condensada NUTRICIA ganará usted en salud y dinero. No sólo es la más barata de España, sino que regala millares de premios... Auténticos premios en billetes por valor de 1.000, 500, 100, 50, 25, 10 y 5 pesetas.

Al comprar Leche Condensada NUTRICIA no deje de mirar si el disco de cartón que va junto al tapón metálico, está premiado.

LECHE CONDENSADA
NUTRICIA
La marca que marca una nueva etapa en la alimentación sana y barata.

Deportes del Frente de Juventudes

José Luis Martínez y la Centuria «Sierra Espadán» de Onda campeones provinciales de campo a través para guías

[illegible] el pasado domingo el Campeonato Provincial de Campo a través para guías organizado por la Acción Educativa y Educación Física de Frentes y Juventudes. Tomaron parte [illegible] centurias de la Falange [illegible] Centuria [illegible] y Benicarló, [illegible] de cuatro participantes.

A las [illegible] de la mañana se dió la salida a los participantes en [illegible] "más duro" que [illegible] hasta [illegible] Ya de regreso [illegible] Centuria de Onda, que [illegible] Martínez y Ramos, [illegible] marcando el mando de [illegible] marcha, cruzando [illegible] la meta. A [illegible] de roca pasó [illegible] Martínez, que hizo una [illegible] Sánchez, de [illegible] gran llegada a [illegible] después de [illegible] tiempo record.

La clasificación individual en los [illegible] quedó como sigue:

1º—[illegible] provincial, José [illegible] Martínez, de Onda.
2º—[illegible] Ramos, de Onda.
3º—[illegible] Ventura, de Altea.
4º—[illegible] Sanchís, de Segorbe.
5º—[illegible] Sánchez, de Onda.
6º—[illegible] Serrano, de Jérica.
7º—[illegible] López, de Segorbe.
8º—[illegible] Pérez, de Segorbe.
9º—[illegible] Aragó, de Jérica.
10º—[illegible] Rosso, de Onda.

[illegible] Centuria, los primeros puestos los ocuparon los siguientes:

1º—Centuria provincial, Centuria "Sierra Espadán", de Onda, 0 puntos.
2º—Centuria "Sta. Mª de la Cabeza" de Segorbe, 19.
3º—Centuria "Guillén de Mengona" de Jérica, con 28.
4º—Centuria "Cid Campeador" de [illegible] 35.
5º—Centuria "Numancia", de Altea, con 39.
6º—Centuria "Conquista de Granada" de Vall de Uxó, 56.

LA GRAN EXHIBICION DE AEROMODELISMO

Tendrá lugar en la mañana del domingo próximo la exhibición de Aeromodelismo, en el Estadio, con la participación de las Escuelas [illegible] del Frente de Juventudes de Valencia y Castellón.

Inició la actuación la Escuela Provincial de Aeromodelismo de Valencia presentando en primer lugar un nuevo modelo de Bajtano de exhibición equipado con motor [illegible] MC-COX 1 cm3. 1,2 de cilindrada, alcanzando 80 kilómetros por hora. Siguió a este una avioneta CESNA-170, con motor nacional BYRA, que obtuvo 64 kilómetros hora, pilotado por el oficial instructor de la Escuela de Castellón, camarada Agustín Tena. Siguió a éstos una pareja de veleros al estilo americano, según las reglas de la Federación Aeronáutica Internacional, tomando parte el modelo que en el curso de 1954 del Estado de Juventudes quedó clasificado campeón de España, completándose una magnífica demostración de la Escuela de Valencia.

Se realizaron varias pruebas de vuelo acrobático entrenador y superior y una avioneta de exhibición hizo una genial demostración de perfecto vuelo.

El público y los alumnos de la Escuela castellonense quedaron con deseos de más pruebas que hubieran sido seguramente por los asistentes aficionados de todos, ante la perfecta ejecución y realización expertísima.

La Escuela de la capital escenificó una competición entre sus alumnos tomando parte en prueba de "Chimbo", "Baby" y "Gemas", destacando los modelos de los camaradas Valero, Tirado, Cardín Fernández, Montoti, Vidal, Sos, que a pesar de las pésimas condiciones del tiempo, aguantaron en el aire largo rato, contra las embestidas del viento, demostrando su perfecta conocimiento de estabilidad y construcción.

Toda la jornada fue espectacular, atrayendo numeroso público, agradecido a los alumnos, valerosamente la estrecha colaboración que prestaron a la Escuela castellonense y gracias a los cuales, la demostración de Aeromodelismo constituyó un gran acontecimiento, que el público gustaría poder presenciar de nuevo.

Lotería Nacional

Habiéndose extraviado un talonario de 100 hojas (Núm. 601 al 700) de 4 — pts. cada una, del número 43.112.— del sorteo que se ha de celebrar en Madrid el día 22 de diciembre de 1954, se participa que de no haberse entregado antes del sorteo, quedará nulo dicho talonario.

El Depositario,
"La Peña España", de Villarreal
Firmado: Vicente Herrero.

RELOJERIA **BALAGUER**

Relojes pulsera caballero y señora desde 175.— pesetas. Despertadores BID, BAYART, ROAMER, etc.

Esta Casa

Desea a sus clientes público en general, Felices Pascuas de Navidad.

C. Guitarista Tárrega, 26 — CASTELLON

SINDICATO VERTICAL DE FRUTOS Y PRODUCTOS HORTICOLAS
Servicio de Transportes — *CASTELLON*

Por ser los días 24 y 31 vísperas de días festivos, se pone en conocimiento de los señores exportadores que las primeras para el cargue de vagones que tenían que hacer en las indicadas fechas, deben efectuarlas los JUEVES día 23 y 30 para los cargues comprendidos del LUNES, MARTES Y MIERCOLES, de la siguiente semana.

Castellón, 20 Diciembre de 1954.

Anuncios Económicos

MAQUINAS WERTHEIM la marca de calidad. Para coser y tejer. PRECIOS DE FABRICA. GARANTIZADAS. Contado y plazos. Depósitos: "Calle Jos. Antonio, 7. CASTELLON.

VIGAS "CASTILLA". Las más baratas, ligeras y económicas. Pida presupuestos. PASEO MORELLA 27. Teléfono. 2346. Castellón.

INSTALACIONES RIEGO con MOTORES DIESEL marca FONT y Bombas IDEAL, MOTORES y MAQUINARIA ELECTRICA "A. E. G". Garantía absoluta. Venta en SUMINISTROS FARO INDUSTRIAL S. A. CASTELLON. Proyectos y presupuestos gratis.

MAQUINAS DE HACER REBECAS mano y motor, rematadoras, bobinadoras, agujas y accesorios. Necesitamos agentes venta. CANDEL VILLORA. Avenida Oeste, 26. VALENCIA.

PIZARRITA, el material de cemento-amianto de máxima calidad. Placas lisas y onduladas para techar, Tubería ligera, Sanitaria y Presión. Depósitos, Canales, Chimeneas, etcétera. Distribución exclusiva. MATERIALES DE CONSTRUCCION, S. L. Paseo Ribalta, 30. — Teléf. 2169 y 1596.

MOSTRADOR con cristalería, departamentos, estantes, etc; Magnífica presencia y calidad, propio para oficina; informes teléfono 1577.

AUTOMOVILES RENAULT 4 cv. contado y a plazos. Agencia RENAULT. Rda. Mijares, 92. — Tel. 2084. — CASTELLON.

VENDO PARCELAS buen sitio y cálido. Informará MARZAL, San Miguel, 69 y Mayor, 21 — Tel. 2320.

VENDO CASA calle Diagonal con esquina Ronda. 4 dormitorios y pequeño patio, LLAVES EN MANO. Razón: Enmedio, 61.

TRASPASO PISO céntrico y muy bien situado por 9.000 pesetas a plazos. Razón: En esta Admón.

VENDO CHEVROLET 16 HP. carrocería, marquesina, vela completa, cinco ruedas, todo nuevo. Razón: Esta Admón.

SE OFRECE CHOFER de primera para casa particular o carretera. Informes: En esta Admón.

VENDO COCHECITO niño como nuevo. Razón: Avda. Burriana, 14.—Tel. 2622.

SE HACEN asientos de rejilla extranjera. Cardona Vives, 31.

Mediterráneo EN LA PROVINCIA

El Jefe Provincial y Gobernador Civil, presidió el homenaje a la Rondalla Ta-Go-Ba de Villarreal

El homenaje a la Rondalla TAGOBA, que se celebró en el Teatro Salón, fue ofrecido a los profesores castellonenses y como homenaje de la Delegación Provincial de Sindicatos a la Rondalla TAGOBA, por el primer premio ganado en la Sección Especial del Certamen Regional de Rondallas en Valencia, una velada [illegible] y de danza a cargo de la Coral de Educación y Descanso y la mencionada Rondalla. El teatro de la Casa Sindical se encontraba totalmente abarrotado de público.

La presencia del Jefe Provincial y Gobernador Civil, acompañado de su familia, dió realce a este acto, al que asistieron el Delegado Provincial de Sindicatos, Secretario Sindical, todos los Jefes de los Sindicatos Provinciales y los Presidentes de Secciones Social y Económica de los mismos.

La primera parte del programa corrió a cargo de la Rondalla homenajeada, la cual dió comienzo a su actuación con la "Pieza Mora" del maestro Tarrega, siguiendo su recital con el "Coro de los Peregrinos" del "Tanhauser", de Wagner; el "Andante cantábile" de la "Primera Sinfonía" de Beethoven; los "Bailes de Luis Alonso" de Gimenez y como obsequio artístico y fuera de programa la "Serenata" de Mozart.

La segunda parte corrió a cargo del cuadro de Danzas de la Coral, que magníficamente conjuntado, ofreció en primer lugar unas danzas manchegas seguidas de la Jota de Castellón, Bolero de Castellón y finalizando con el "Bail Pla" de San Miguel, con acompañamiento de Coral. Los danzantes, en este baile, lucieron el policromado atavío español.

En la tercera parte, la Coral Polifónica ofreció, bajo la acertadísima dirección del camarada Sanmillán, varias partituras, todas ellas interpretadas con con justeza a la cual nos tiene acostumbrados este calificadísimo conjunto de Educación y Descanso. Esta tercera parte del programa, comenzó con el "Estilla Daigt" (villancico popular alemán con letra del poeta castellonense Bergaretto Ariola), actuando como solista la señorita Fernández. A esta actuación siguieron el "Ave María" de Vitoria, a seis voces mixtas, "Castellonenses" de J. García, a seis voces mixtas, actuando de solista la señorita Amparo Polo; "La Font dels tres Xorros", a seis voces mixtas, con las solistas Amparo Polo y Carmen Fernández, y como estreno en España (ya que únicamente ha sido interpretado por el Orfeón Infantil Mexicano), ofreció esta Actuación de Educación y Descanso el tenorio venezolano "Alma Llanera", interpretado a seis voces mixtas y cuyo arreglo se debe al director de esta Coral, don José de Sanmillán.

Esta velada, que fué enormemente avacionada en sus tres partes, finalizó con la sardana "Los Monjes", original del maestro Morera y ofrecida fuera de programa.

El Excmo. Sr. Gobernador Civil y Jefe Provincial, acompañado del Delegado y Secretario Provincial de Sindicatos, impuso una corbata al cuadro de la Rondalla TAGOBA, felicitando calurosamente por mediación de los directores, D. Francisco Olmos Llopis y camarada José de Sanmillán, a todos los componentes de ambas agrupaciones, por el éxito artístico conseguido en este recital.

Regresó el Alcalde de su viaje a Madrid

Ha regresado de Madrid el señor Alcalde, D. Pascual Tauró, que ha realizado diversas gestiones en la capital de la nación relacionadas todas ellas con asuntos de la mayor importancia para los intereses de la ciudad. Nos hemos entrevistado con él y nos ha manifestado que ha iniciado en estado muy adelantado el expediente para construcción de una Guardería infantil donde recibirán acogida los niños de las productoras naranjeras. El edificio de nueva planta totalmente, se construirá sobre los solares que a este efecto cede la Cooperativa Católico-Agraria, que de esta manera da una vez más una muestra del interés que siempre se toma por cuanto afecta a Villarreal y de una manera especial a sus clases humildes. La ejecución de la obra correrá a cargo del Sindicato de Frutos y Productos Hortícolas, siendo de destacar las gestiones que apoyando las del Ayuntamiento ha llevado a cabo el vocal nacional de dicho Sindicato, D. Vicente Meseguer.—CORRESPONSAL.

ANUNCIOS OFICIALES

Gobierno Militar

Publicado el Decreto de 23 de octubre pasado (B. O. del Estado núm. [illegible]) por el que se concede [illegible] en [illegible] con relación de reemplazo a [illegible] Reserva Activa, [illegible] de los deberes de autorización en [illegible] de responsabilidades [illegible] en el artículo 4.º del Reglamento de Reclutamiento y Reemplazo del Ejército aprobado por Decreto de 4 de abril de 1943 (B. O. núm. 126), se dispuesto en evitación de los perjuicios que la demora en la aplicación de dichos beneficios pudieran ocasionar a los interesados, que hasta que por la Presidencia del Gobierno se dicten las instrucciones complementarias a que hace referencia el artículo 5.º del indicado Decreto se proceda a la tramitación de las instancias presentadas con arreglo a los siguientes números:

PRIMERA.—Los prófugos a quienes alcancen los beneficios de la citada otorgados por el Decreto del 23 de agosto pasado dirigirán sus instancias al Capitán General de la Región en la que hubieren alistado, remitiéndolas directamente los que se encuentren en España y a través de nuestras representaciones consulares los que se hallen en el extranjero.

SEGUNDA.—Una vez recibidas las solicitudes por los Capitanes Generales ordenarán su curso a la Junta de Clasificación y Revisión que corresponda para que esta informe lo procedente en atención a las circunstancias que concurran en el interesado y permitan o no que pertenezca, indemnizado la situación militar a que debe pasarse en la forma y tiempo en que ha de prestar el servicio militar.

La Junta informada se remitirá al Ministro de la Región para que se proponga al Capitán General la resolución que corresponda, sin dictar sin ulterior recurso.

TERCERA.—Los interesados de los anteriores apartados deberán acreditar el cumplimiento de los prófugos en forma análoga a la dispuesta en los dos artículos anteriores.

CUARTA.—Quienes dejaran de pasar la Revista Anual, hubieran cambiado de residencia sin dar el debido conocimiento a los comprendidos en las responsabilidades del artículo 4.º del Reglamento de Reclutamiento y Reemplazo del Ejército aprobado por Decreto de 4 de abril de 1943 (B. O. núm. 126), solicitarán del Capitán General de la Región a que pertenezca la unidad de reciva a la que se hallen inscritos o la del lugar de residencia de los comprendidos en el artículo 4.º la condonación de la multa. Esta autoridad, previo informe del Auditor, dictará resolución definitiva sobre la concesión o no denegación de la gracia.

QUINTA.—Las dudas que se susciten en la aplicación de este Decreto y Orden, serán resueltas por el Ministerio del Ejército. Cuando se trate de efectos las correspondientes consultas, por los Capitanes Generales, por conducto de la Asesoría Jurídica de dicho Ministerio.

ALTURA

Campaña de Navidad

RELACION DE DONATIVOS PARA LA CAMPAÑA DE NAVIDAD DEL POBRE 1954-55

PRIMERA RELACION

	Pesetas
D. Emilio Bau Vilanova	200'00
Recaudación velada día Purísima	1.220'00
D. José Pellón Ibañez	15'00
D. Angel Portolés Sebastián	25'00
D. José Bonanad Marqués	25'00
D. Adolfo Millan Molés	35'00
D. Matías Zarzoso Torrejón	25'00
D. Fernando Cebrián Aragon	5'00
D. Federico Bonanad Marqués	25'00
D. Eulogio Alias Pérez	25'00
D. Manuel Portolés Chiva	15'00
D. Ladislao Cebrian Marqués	5'00
D.ª Rosa Blasco Salvador	25'00
D. Luis Blasco Salvador	25'00
D.ª Carmen Martínez Ginés	15'00
D. José Portolés Carot	25'00
D. Vicente Segarra Alvaro	25'00
Cuotación septiembre pasado	567'00
Suma y sigue	2.311'00

Los estrenos en los CINES

Rex

"LOS ARQUEROS DEL REY"

Con este título nos vienen de nuevo, como camufladas, las nuevas y viejas aventuras de Robin de los Bosques, de las que no hace mucho, Errol Flyn nos ofreció una versión más saltarina y movida, por supuesto, que ésta, aunque ambas rivalicen —como es natural, pues creemos están realizadas pensando únicamente en la infancia— en ingenuidad. Decíamos antes que eran nuevas y viejas aventuras, y creemos decíamos bien. Nuevas, en cuanto al guión, que es distinto, sin que ello quiera decir que ha sido superado —y conste que al decir ésto pensamos también en la infancia—. Y viejas, por cuanto, como no podía menos de suceder, se tenían que repetir lances y escenas incluso casi idénticas. Por lo demás, la película resulta desde el aspecto puramente técnico, irreprochable: buen technicolor, un clima de la época que nos da la sensación de autenticidad y unos escenarios adecuados.

La interpretación de Richard Tood, en Robert Fizzoth (Robin), nos pareció poco afortunada por estático, a la vez que le falta jovialidad. Joan Rice se exhibe con soltura, aunque solo al final, vestida de mozalbete, se muestra más simpática de figura. El resto del reparto, con alguna salvedad, bien.

Al principio de la sesión se proyectó, tras un complemento, el NO-DO correspondiente a la actual semana, que recoge varias escenas, muy breves, de los actos marianos que celebró la Falange castellonense en Columbretes, así como el trabajo y varias de sus obras, de un joven artista castellonense en una fábrica de cerámica artística de nuestra ciudad, cosas ambas que fueron acogidas con la natural alegría por los espectadores. — M.

Rialto

"LOS HERMANOS BARBARROJA"

En realidad la película debía titularse "la caza de una yegua salvaje por parte de un beduino", ya que la intervención de los hermanos Barbarroja apenas si tomen parte en esta acción, cuando todos esperábamos de su fama de invencibles que serían los principales protagonistas. Pero no es así, ya que el que lleva el peso de la acción es Jeff Chandler, buen artista y atleta en su papel de jefe beduino. Como es natural para que haya más emoción una princesa se queda sin padre, y está bajo la tutela de un primo, el cual se halla al servicio de los Barbarroja: Maureen O'Hara es la bella princesa que con sus encantos logra conquistar al jefe beduino, que solo piensa en apoderarse de la yegua salvaje. Un buen número de artistas coadyuvan al éxito de la película, en la que por otra parte hemos de destacar las bellezas de los escenarios naturales, aunque no muy ajustados los compuestos. El tecnicolor muy acertado y como la película no decae un momento y se lleva a buen ritmo, logra entretener al público.—CASTELLO.

Romea

"MATRIMONIO DE ESTADO"

En nuestra juventud leímos con agrado la novela de Pierre Benoit "Koenigsmark" y ayer volvimos a recrearnos presenciando la versión cinematográfica del arrogante enamorado de la infeliz Sofía, que ahora ha vuelto a la pantalla para hablarnos de su dolor sin esperanzas.

El género cinematográfico que tan acabadamente representa "Matrimonio de Estado", es género de todo tiempo y de ello nos convencimos ayer, veinticinco años después de leída la novela, ante la versión plástica de una romántica historia de amor y de venganza en una corte corrompida del siglo XVI, conocidos los convencionalismos de la historia novelada, máxime siendo los ingleses quienes nos ofrecen cuadros como el de la corte alemana a principios del actual siglo. Los mayores méritos del film son la rica y perfecta presentación. Son valores indudables el technicolor, los estupendos decorados y la cuidadísima interpretación. Excelente, briosa y reconcentrada la de Stewart Granger; auténtica creación hacen de sus papeles Flora Robson y Françoise Rosay, al lado de la gentil figura de Joan Greenwood, sobre un numeroso reparto certero en la expresión y en sus características dramáticas.

La acción, iniciada con brioso dinamismo, va languideciendo, terminando con vacilaciones y lentitud excesiva. No obstante la película tiene grandiosidad barroca. Son estupendas las escenas del desfile militar y las del carnaval. La exposición de los hechos se hace de forma un tanto confusa. — G. P.

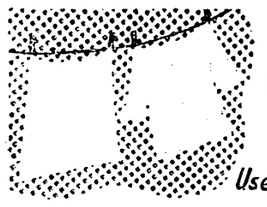
Quien lo probó lo adoptó
Use siempre para su lavado
ESCAMAS SAQUITO
(VALTRI)
ESPECIALMENTE FABRICADO PARA LAS AMAS DE CASA
ES UN PRODUCTO DE JABONERIAS PERSAN-SEVILLA

RUSIA AMENAZA...

(Viene de la primera pag.)

Dulles regresó hoy de París, en un avión militar de transporte, junto con el Secretario de Hacienda, Humphrey, y el administrador de la FOA, Stassen. Dulles declaró que en París se adoptaron "algunas importantes decisiones, tomadas por unanimidad y con buen espíritu. No llegamos a ningún acuerdo privado, pero las discusiones fueron útiles, porque permitieron a los "tres" armonizar sus pensamientos...". Dulles habló brevemente con los periodistas, teniendo las manos dentro de los bolsillos a causa del frío. Prometió ampliar mañana sus declaraciones a la prensa y señaló que informará al Presidente Eisenhower sobre la reunión del Consejo de la OTAN.—Efe.

JAPON BUSCARA LA "COEXISTENCIA" CON RUSIA

TOKIO, 20. — El primer Ministro japonés, Hatomaya, ha declarado el domingo que el Japón debe buscar la "coexistencia y la co-prosperidad" con Rusia, como lo viene haciendo con los Estados Unidos. Ha insistido en su criterio personal de que el Japón debe reconocer tanto a la China nacionalista como a la comunista, como gobiernos "independientes", aunque no ha señalado fecha para el reconocimiento de Pekín. Al mismo tiempo ha pedido con firmeza que se realice el rearme como "la otra mitad" de la política para persuadir a las naciones comunistas de que la paz es más ventajosa que la guerra, tanto para el Este como para el Oeste.

Hayatoma ha hecho estas declaraciones en una concentración celebrada en Nagoya el domingo por la noche. "Ahora hay paz —dijo— porque Estados Unidos es más fuerte que Rusia. Es una paz basada en la fuerza, pero esto es solo una mitad de la forma de evitar la guerra. La otra mitad es el mercado libre y la libertad de viajar entre Japón y Rusia. Mientras cooperamos con Estados Unidos también debemos tratar de coexistir y disfrutar de co-prosperidad con Rusia. — Efe.

INSISTEN LOS LIBERTARIAN

WASHINGTON, 20. — Como anteriormente el embajador de China, Wellington Kock, el Ministro de Asuntos Exteriores del mismo país, Jorge Yeh, ha indicado la posibilidad de que el régimen comunista de Pekín ponga en libertad a los once aviadores norteamericanos condenados por supuesto espionaje y de quienes va a tratar el Secretario General de la ONU en su viaje a aquella capital, cuando haya conseguido "algún precio" de naturaleza política u otra.

Yeh, que acaba de sostener con el Presidente Eisenhower una conversación de media hora, criticó el propósito de Hammarskjold —Secretario General de las Naciones Unidas— de ir a Pekín, y cuanto a su entrevista con el primer magistrado de los Estados Unidos dijo había cambiado con él puntos de vista sobre cuestiones de interés común para los dos países.—Efe.

Lea siempre Mediterráneo

Exportación de naranja por mar

PUERTO DE CASTELLON

CARGADO EL DIA 18

V/. "IVONNE", para Hamburgo, 3.580 bultos naranja y 865 mandarina.

PUERTO DE BURRIANA

CARGADO EL DIA 18

V/. "POZARICA", para Londres, 6.901 bultos naranja y 30.706 de mandarina.

V/. "IVONNE", para Hamburgo, 8.257 bultos naranja y 2.054 mandarina.

Ruta del Norte
COMERCIAL TERRESTRE MARITIMA
Salidas diarias
Castellón a Valencia. Burgos. Pamplona. Bilbao. Santander. León.
HERRERO, 31. A. TELFNO 2763

CRONICAS Y CRONISTAS

DESDE LISBOA

Va a ser instalada en Sintra la nueva casa de Sherlok Holmes

Servirá de albergue gratuito a los escritores que deseen pasar sus vacaciones en Portugal

LISBOA. — (CRONICA DE NUESTRO CORRESPONSAL). — La casa de Sherlock Holmes va a ser instalada en Portugal y teniendo como fondo los incomparables bosques de Sintra. Ya se encuentra en los tinglados del puerto lisboeta la herencia de sir Arturo Conan Doyle, y la componen su amplia biblioteca, todos los manuscritos del creador de Sherlock Holmes y las riquezas artísticas que fué acumulando a lo largo de su vida.

Haciéndole justicia, hay que especificar que entre esos manuscritos no son todo obras policiacas. Sir Arturo multiplicó su actividad y, hombre inquieto, pasó a la ficcion y el misterio a la crudición histórica, con una prodigalidad sorprente. Seis volúmenes aparte de la sección de manuscritos, componen su biblioteca; entre la parte artística figuran varios y espléndidos Van Dick y dos colecciones de muebles isabelinos y de armas medievales, en total catorce toneladas.

Las descargó en el puerto un barco inglés, y al frente de ellas venia el hijo de Conan Doyle, el explorador Adrian Conan Doyle, al que le trajo a Portugal la influencia y la palabra de un poeta: Antonio de Certima. Este portugués que ahora sirvió para dar un encanto a la húmeda Sintra, villa del Arbil y de la madreperla, es uno de los que en su raza, mejor cantaron a España. Entre los poetas que se inspiran en la ciudad de la gracia, Antonio de Certima ocupa un lugar señero y glorioso. Y, en elogio a su buen gusto, diremos que fué a Sevilla a pasar unos días, y se quedó casi para toda la vida.

La casa de Sherlock Holmes, que ahora va a fundar Adrián Conan Doyle, quiere subrayar el carácter universal del escritor inglés. El proyecto es dejar un monumento digno de su memoria. Cosa bien difícil, pues ya tienen algunos de importancia cual el de Davos, en Suiza, erigido por haber sido quien en 1893 introdujo en aquel país el deporte del esquí. Sir Arturo fué una personalidad múltiple y diversa. Sus obras son libros de texto en China y Egipto y a él se deben los modernos métodos de la investigación policiaca. Asimismo él descubrió, por ejemplo, el examen de los residuos de los trajes y vestidos. Con el fin de conocer la procedencia y profesión de las víctimas, el método de preservar con yeso los vestigios criminales; las diferentes clases de ceniza de tabaco. En cuanto a ésta, especificó 140 clases distintas. Su tesis fué que las cosas pequeñas tienen una importancai definitiva para el esclarecimiento de un título. Y esta es la teoría en que es asienta la moderna criminología.

En dos famosos procesos: el del asesinato de Slater y el de las múultiles de Edalgi, su intervención permitió que la justicia resplandeciera y se salvasen los acusados que, en efecto, eran inocentes. Pero su actividad no se conformo con la historia, la investigación, el deporte. A él se deben el moderno casco de guerra inglés y el cinturón salvavidas que en la guerra conocían los marineros por "Mac West" y aún hizo algo más trascendente: Creó la Home Guard, o milicia civil inglesa que arrimó el hombro en los feroces días de Dunkerque. Gracias al equipo e instrucción militar que le dió Conan Doyle, pesó tan definitivamente, cuando al otro lado del canal un ejército que supo dignamente hacer frente al mundo entero, se disponía a invadir Inglaterra.

En breve fecha se cumplirán cien años del nacimiento de Conan Doyle. Con este motivo se habla de que la nueva casa de Sherlock Holmes, en Sintra, sirva de punto de reunión a una conferencia en la que tomen parte todos los novelistas de este género literario. Por de pronto, la fundación Conan Doyle, servirá de gratuito albergue a los escritores que quieran pasar sus vacaciones en Portugal.

ADOLFO LIZON.

SIDRA ARIAS-EXTRA

DESDE LONDRES

La última reuión de la N.A.T.O. ha marcado un camino y una meta: Adelante

LONDRES. — (CRONICA DE NUESTRO CORRESPONSAL). — El comunicado oficial publicado al término de la reunión de las catorce naciones miembros de la N. A. T. O., en París, y los informes más amplios y completos que sobre las decisiones de los ministros han llegado a Londres han sido objeto aquí del estudio más minucioso, atento y detallado. La primera impresión es que la última reunión de la N. A. T. O. señala ese "punto que no permite el retorno" que los aviadores trasatlánticos conocen en sus peligrosos viajes y que indica que suceda lo que suceda, tan sólo queda un camino y un meta: adelante. Teóricamente, la decisión trascendental respecto del empleo del arma atómica ha sido reservada a los elementos políticos. Sin embargo, todo indica que, en la práctica, los jefes militares deberán tomar la grave decisión cuando llegue —si llega— la hora. En efecto, lo que realmente estipula el comunicado de París es que los Gobiernos seguirán siendo quienes en el futuro puedan declarar la guerra. Nadie se hace demasiadas ilusiones aquí sobre esa posibilidad. Nadie confía en que, como en el pasado, la guerra futura podrá ser "declarada". Lo probable es que si surge un conflicto, éste estalle sin aviso, destruyendo las comunicaciones, impidiendo las consultas, arrasando las ciudades y los campos. En estas condiciones las decisiones militares tan sólo podrán ser tomadas en el lugar por los propios jefes militares.

Como es lógico el Consejo de la N. A. T. O. ha decidido permitir que el Alto Mando de la N. A. T. O. se prepare para esa lucha atómica, descartando en sus proyectos y planes militares la alternativa de una guerra convencional. Y, como es lógico también, no se han puesto de acuerdo sobre los medios y métodos que en caso de conflicto serían empleados por las autoridades civiles para adoptar en conjunto la decisión que la hora requiere, pues de sobra comprenden que si estalla la guerra no habrá tiempo para nada. Es más, los ministros de las catorce potencias no han aclarado ni siquiera si la eventual consulta debería tener lugar entre la Gran Bretaña y los Estados Unidos, si, de ser posible, se incluiría también a Francia en las urgentes discusiones. Como fuere, la decisión del Consejo sólo afecta a las fuerzas atómicas estratégicas americanas y británicas, que, no estando sometidas a la N. A. T. O., conservan su carácter independiente.

Lo particularmente importante parece ser el hecho de que América distribuirá probablemente en el próximo futuro sus armas atómicas a todas las naciones miembros de la N.A.T.O., incluidas aquellas que, como Alemania, no tienen el derecho de fabricarlas. En el terreno táctico, las medidas que el Alto Mando de la N.A.T.O. adoptaría en un posible conflicto parecen contemplar la destrucción atómica de las líneas de comunicaciones entre las fuerzas enemigas y su retaguardia y la creación de un "cinturón radiactivo" o "vacío atómico" a través de Europa que limite el abastecimiento y refuerzo del agresor.

Según el "Daily Mail", un perito que asistió a la reunión de París ha declarado que "en esas zonas toda vida sería imposible. Constituiría así, si fuese necesario, una barrera infranqueable durante varios años". Esta prevista acción, combinada con la descontada represalia soviética, implicaría, a juicio del perito citado, "el riesgo de destruir completamente las mayores ciudades de Europa". Es con el legítimo temor que este riesgo implica con el que Rusia cuenta ahora al desencadenar su último ofensiva diplomática. En Londres no se ha dejado de registrar el creciente tono de irritación que reflejan las últimas notas soviéticas y las amenazas que cada vez más abiertamente encierran los sucesivos mensajes.

La protesta enviada a Londres por Moscú con motivo de las recientes declaraciones del general Stevenson se interpreta aquí como el presagio del probable anuncio de la denuncia del tratado anglo-ruso de 1942, como Moscú acaba de hacerlo en lo que al pacto franco-ruso de 1944 se refiere. Significativo parece ser también el aviso dado anteayer por "Pravda", según el cual Rusia no temió las armas nucleares americanas cuando los Estados Unidos tenían el monopolio, siendo así que ahora, cuando la URSS también tiene los medios de "lanzarlas donde y como sea necesario, contempla con disgusto y desdén los esfuerzos americanos. Las palabras "lanzarlas donde y como sea necesario" van dirigidas, se opina aquí, sobre todo a Alemania, la Gran Bretaña y Francia. Y, por cierto, las dificultades con las que Mendes France se enfrenta ahora hacen temer en Londres que quizá estas palabras no hayan caído en oídos de sordo en la nación vecina.

GUY BUENO.

Homenaje a los galardonados con los...

(Viene de la primera pag.)

definitiva orientación y clave a mi obra".

Don Rafael García Serrano le siguió en el uso de la palabra, quien comenzó diciendo que nadie había estimulado anto como la Falange la creación literaria española, ya que desde el primer momento había alzado un estilo limpio, hermoso, justo, razonado, valiente y cordial. Añadió que la literatura promovida por la Falange había sido la mejor de nuestro tiempo y que sin el aire de la Falange, hecho de buenos gustos, de grandes y nobles exigencias, de antitópicos y de urgente y total revisión española no habían plumas no hubieran sido posibles y se refirió luego a la espléndida promoción de escritores falangistas que se asoma a la actualidad. Elogió a sus compañeros de premio y con referencia a Jaime del Burgo, dijo: "Me gusta haber salido en este premio como salí el 19 de julio, con un carlista al lado, porque en definitiva ellos y nosotros teníamos y tenemos la razón, y nadie más, y porque lo importante, pese a interpretaciones más o menos teatrales, no es el haber estado en el 18 de Julio, sino el permanecer en él sin ademanes de rendición".

Concluyó dedicando unas palabras a exaltar la labor de los Coros y Danzas de la que dijo que parecía especialmente inventada para acercar España a América y América a España.

Finalmente se levantó a hablar el Ministro Secretario General del Movimiento, quien pronunció el siguiente discurso:

"A las palabras de gratitud de los galardonados con los Premios Literarios de 1954 de la Secretaría General del Movimiento, correspondo con otras también de agradecimiento y de felicitación; felicitación por el triunfo conseguido y agradecimiento porque nos habéis deparado el regalo de vuestro ingenio y la ocasión de probar que la Falange, lejos de ser insensible a las expresiones de la inteligencia, las estimula y manera protagonic que la risa, o al menos la sonrisa, haya sustituido al llanto que, según González Ruano, acompañaba en España al escritor.

Rafael García Serrano, Maximiliano García Venero, César González Ruano, ganadores, respectivamente, de los Premios "18 de Julio", "19 de Octubre" y "20 de Octubre"; José Cordero Torres, Jaime del Burgo y Salvador López de la Torre, que obtuvieron los accésits de esos Premios, cada uno con su estilo peculiar —agil, concisto y nuevo, García Serrano; rotero, directo y añoraz, García Venero; vario, erudito y de fascinante interés, González Ruano; serio y docto, Cordero Torres; erudito y documentado, del Burgo; penetrante, crítico y sagaz, López de la Torre— cada uno también sobre temas diferentes, políticos, biblíograficos, internacionales o narrativos, pero unidos todos por el común denominador de un pensamiento y de un propósito nacionales, a cuya serenidad y exaltación los trabajos premiados van encaminados, han puesto de manifiesto su claridad de mente, su capacidad periodística y literaria y su lealtad a una trayectoria permanentemente unida con la doctrina, la actividad y las metas del Movimiento, que gustéis o no se quiera —y nosotros claro que queremos— marca el fin de una etapa y el comienzo de otra en la Historia de España.

Y es alecionador, y no debe silenciarse aunque la ocasión de la realidad haya impresionado las mejores palabras, comprobar cómo al igual que ocurre en los demás aspectos de la vida española, en el literario y periodístico la Falange, por la cantidad y calidad de sus hombres y de sus obras, ha adquirido una jerarquía pareja, cuando no superior, a la de las más brillantes épocas anteriores.

El haber contribuido a esa valoración y a ese prestigio, juntamente con los premiados en el año último, es vuestro mérito y vuestro supremo galardón, del que tan orgullosos supongo estaréis. Y como en esa comunidad de pensamiento, sentimiento y acción que es la Falange, lo bueno o lo malo que cada uno haga, el crédito o descrédito que cada uno merezca, sobra todos recae y a todos corresponde un trozo del público reconocimiento o de la pública aversión, los que aquí os acompañamos, fundidos en esa hermandad falangista, nos sentimos orgullosos de vosotros y solidarios de vuestra alegría y de vuestro éxito.

Por encima de la anécdota, de la circunstancia personal, del episodio concreto, del posible desgaste de determinado organismo, que se pueden invocar como arma de ataque o argumento desvalorizador, es evidente que el Movimiento Nacional, del que la Falange es sustancia y médula, ha calado en la inmensa mayoría de los sectores za y autoridad del consenso popular de los mismos, consenso que por una serie de gloriosas circunstancias históricas, que son personales e intransferibles, ha sido depositado total y absolutamente en te hombre.

Ese Movimiento Nacional, al que vosotros servís con vuestra pluma, repugna toda interpretación parcial, provinciana o de corto horizonte, y ha aspirado desde su origen a ser un Movimiento integrador, a situarse en la Historia universal a base de una España capaz de proyectar al mundo ideas valiosas para la mayoría de los hombres, dichas con originalidad y avaladas por la ejemplaridad de una limpieza moral de intenciones.

La Secretaría General del Movimiento, al convocar este concurso de premios, lo ha hecho con el fin de incitar a los escritores y periodistas a que contribuyan a tales objetivos y siente la satisfacción de ver cómo, a pesar del poco tiempo de vigencia del concurso, ha alcanzado una importancia que justifica la categoría de los trabajos premiados y el prestigio de sus autores.

Que esa capacidad literariamente noticia que la Falange ha tenido —y que García Serrano nos recuerda— a la cual unos con fervor cariño son leales y a la cual otros lograrmente vuelven la espalda que esa potencia formativa de poetas, novelistas y ensayistas continúe para brillo y esplendor de las Letras españolas y para que cada año vengamos aquí a incluir nuevos nombres en la lista de Premios.

Felicitemos a los triunfadores de este año, dediquemos nuestro recuerdo a los del pasado y esperemos la llegada de los futuros para que todos ellos sean como recios eslabones de una áurea cadena de inteligencia y continuidad que contribuya al prestigio intelectual de la Falange. Por ella, por España y por Franco, alcemos nuestras copas ilusionadamente".

MENDES-FRANCE...

(Viene de la primera pag.)

daridad de nuestros puntos de vista. Sabemos que Estados Unidos no tienen intención de debilitar nuestra influencia en Indochina o de sustituirla por la suya."—Efe.

AMPLIO TRIUNFO DE MENDES FRANCE

PARIS, 20. — Participaron en la votación de confianza de esta tarde 482 diputados de los 627 que integran la Asamblea.

El resultado es el más amplio de los que ha logrado Mendes France en su favor desde el 10 de octubre, en que fué aprobada su conducta diplomática en Londres. La abstención del M. R. P. facilitó su victoria. Votaron en contra los comunistas y otros 70 diputados de diversas filiaciones.—Efe.

COMIENZA EL DEBATE SOBRE LOS TRATADOS

PARIS, 20. — Inmediatamente después de conocerse el resultado de la votación de confianza sobre Indochina, la Asamblea Nacional inició el debate sobre los acuerdos de París para el rearme de Alemania con una petición del general Pierre Billotte en pro de la ratificación de los mismos. La Asamblea aprobó previamente los presupuestos de Indochina, que importan 7.805.121.000 francos.—Efe.

A París... A Mallorca... ...pero a "TODO TREN"
Gran Concurso PHILIPS-RADIO 1955
Pida detalles en el distribuidor Philips mas próximo

¡PARA NAVIDAD!.....

El sorteo extraordinario del día 22 y su cortejo de millones

Ya no hay billetes, en Madrid a pesar de que su número aumenta cada año.-Lo que el marqués de Esquilache nos trajo de Italia

Por JOSE MARIA SIGNO

¿CUANTO se sueña en España durante esas felices noches que se preceden a cada 22 de diciembre? De los 36 sorteos anuales que realiza la Lotería Nacional es este extraordinario de la Navidad el que más interés ha despertado siempre. ¿Hay alguien que deje de participar en él, por humilde que sea? Ha llegado el momento ahora de la multiplicación, por millones, del viejo cuenta de la lechera. Y mientras la fantasía de los jugadores hace guiños desesperados a la Suerte, nosotros preferimos sentar plaza de "realistas" aunque hayamos acariciado más de una vez el décimo —bonito, con "cara" de cuenta corriente— que llevamos en el bolsillo.

Si, señores, la realidad se impone: no es tan fácil hacerse millonario de la noche a la mañana, aún cuando nuestro número corresponda al del "gordo". Para conseguir una cantidad de pesetas que se exprese en siete cifras es preciso jugar, cuando menos, doscientas pesetas en un solo "décimo". Lo demás es exponerse al "pellizco" que al fin de cuentas no saca de apuros... Esta forma de jugar —"tres de aquí", "cuatro de allá"— es la que impera en el sorteo de Navidad. Por eso hay muy pocos ricos —ricos de verdad— que le deban la totalidad de su caudal..

Respecto a ésto, tenemos un secreto que comunicar a ustedes: Es fácil conseguir los 105 millones, cantidad astronómica en que se cifra el primer premio. Basta con adquirir por ctiorce mil pesetas las siete series íntegras de determinado número y ya está... con tal de que la Suerte ponga algo de su parte, naturalmente.

Pero echemos un roto a números...

8.769 SORPRESAS

Sí, señores; 8.769 sorpresas —ni una más, ni una menos nos traerá el próximo sorteo extraordinario de la Lotería Nacional. Tal es el total de los opíparos premios que se dispone a otorgar la Fortuna dentro de breves días, por boca de esa especie de "gallinitas de los huevos de oro" que son los célebres niños de San Ildefonso. Esta vez el sorteo consta de 58.000 billetes a 2.000 pesetas cada uno, distribuyéndose 80.144.400 pesetas entre los afortunados, a repartir —según los premios— entre el juego de series distintas que el Azar designe.

De los 812 millones que supone el ingreso total para la Dirección General de Timbre y Monopolios, recibirán los jugadores 560 millones, diez mil ochocientas pesetas en premios, es decir, las 80.144.400 que corresponden a cada serie, multiplicadas por 7, que es el número de que consta el sorteo. La simple Aritmética deduce, pues, a favor del Tesoro Nacional la cifra de 251.989.200 pesetas, sin excluir los gastos de papel, personla, etc.

Esto da idea de la importancia económica que la Lotería española ha adquirido desde su implantación allá por el año 1763...

Y como quizás ustedes tengan alguna duda acerca del nacimiento de nuestra Lotería, nos permitimos recordarles que...

LA COSA OCURRIO EN CADIZ

Carlos III cuando dejó el trono de las dos Sicilias para venir a ceñirse la corona de España, trajo consigo a sus dos mejores amigos y consejeros, los Marqueses de Esquilache y Grimaldi —siciliano y genovés, respectivamente.

El de Esquilache fué encargado por el Rey de la cartera de Hacienda y —hombre inteligente, percatado de la gran afición española a toda clase de juegos— no tardó en implantar uno, ya viejo en Italia, que le permitiera engrosar el caudal real sin gravar con impuesto forzoso alguno al contribuyente. Así, por Real Decreto de 30 de septiembre de 1763 fué creada la Lotería.

No se realizó el primer sorteo hasta el día 10 de diciembre del mismo año y los resultados fueron plenamente satisfactorios...

Sin embargo aquella Lotería adolecía de grandes defectos y no se perfeccionó convirtiéndose en lo que es la actual hasta que fué reformada el 19 de marzo de 1912 por las Cortes Constituyentes de Cádiz, a propuesta del Ministro del Consejo y Cámara de Indias, don Ciriaco González Carbajal.

NO HAY BILLETES

Co om enals taquillas taurinas en día de corrida grande, éste es el cartel que aparece en las Administraciones de Lotería madrileñas. Claro que, como siempre ocurre por estas fechas, es muy fácil conseguir todos los décimos que se le antojen a uno, con tal de acercarse a los revendedores y pagarles un 25 % de "prima".

Es asombrosa la capacidad de "crecimiento" de los sorteos navideños de Lotería. Cada año es mayor el número de "billetes" que se lanzan a la venta y sin embargo jamás se recuerda haber cesado la demanda de ellos.. ¡Ni el pan es más fácil de vender!

El volumen que adquiere este rito casi religioso de la Lotería de fin de año crece en progresión geométrica, hasta tal punto de que, si el Estado decidiera no ampliarlo cada año, los décimos se venderían de la misma forma que las buenas acciones en alza; tres o cuatro veces más caras que su valor nominal...

El mundo es así: todo el mundo desea participar de la buena suerte de los demás. Nos moriríamos de envidia si tocara algún premio en ese número que nos ofreció el vecino y estuvimos a punto de no aceptar; jugamos con los compañeros de oficina, porque ¿qué sería de nosotros si ellos tuvieran la suerte de enriquecerse a espaldas nuestras?

Jugamos, jugamos, jugamos...

Y casi siempre perdemos. Pero ¿es mucho pagar el pequeño gusto que permite hacer los proyectos más ambiciosos y vivir las más felices ilusiones? El vuelo de la fantasía tiene un pequeño coste, ¿quién puede negarse a satisfacerlo?

En fin, señores: la fecha fatídica de la Fortuna o el Desengaño, se acerca. Prepárense ustedes a escuchar la emisión radiofónica más apasionante del año...

Aviadores británicos multados por haber volado sobre territorio del Libano

Tuvieron que realizar un aterrizaje forzoso

BEIRUT, 20. — El tribunal de Beirut ha considerado culpables a tres aviadores ingleses de haber volado sobre el territorio del Libano, sin autorización del país, y les ha multado con 500 libras libanesas a cada uno. Los pilotos tuvieron que aterrizar forzosamente cuando iban de Chipre a Birmania. Se han confesado culpables de la acusación. Los pilotos, que han estado en libertad bajo fianza, deberán permanecer en Beirut hasta que el Líbano dicte una sentencia final sobre el caso.—Efe.

Libertó a sus abuelos

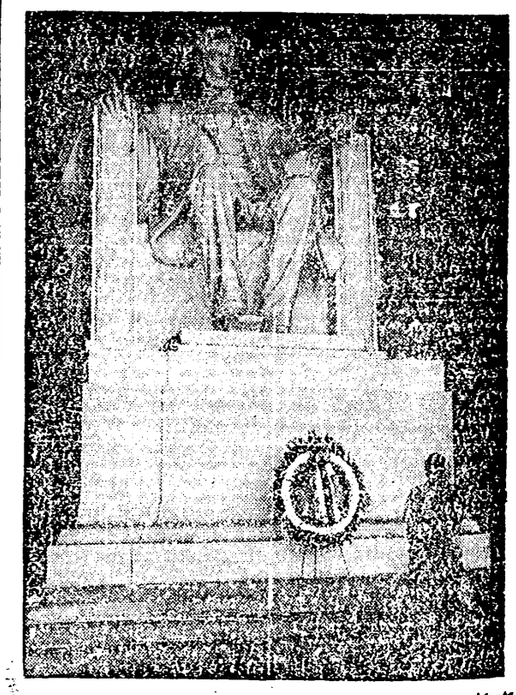

En el Monumento a Lincoln en Wáshington, el Presidente de la República de Liberia, William V. S. Tubman, descendiente de esclavos negros norteamericanos, contempla emocionado la estátua de Abraham Lincoln, décimosexto Presidente de los Estados Unidos, de 1860 a 1865, después de colocar una corona de flores al pie de la estátua, como homenaje al estadista que con su Proclama de Emancipación en 1863 pusiera en libertad a los esclavos que había en los Estados Unidos.

Después de permanecer tres días en la ciudad de Wáshington, el Presidente Tubman inició una visita de tres semanas de duración a diversas regiones de los Estados Unidos.

«El amor de la sota de espadas», de Luis Antonio de Vega, premio, Pedro Antonio de Alarcón, 1954

MADRID, 19. — El premio "Pedro Antonio de Alarcón", dotado con cincuenta mil pesetas, e instituido por Editorial Colenda por primera vez este año para la mejor novela de autor nacional o hispanoamericano, ha sido otorgado al veterano escritor y periodista, Luis Antonio de Vega, por su obra "El amor de la sota de espadas".

El Jurado de este Certamen, compuesto por los ilustres escritores Francisco Guillén Salaya, Pedro Caba Landa y José Luis Fernández Ra, concedió el premio por unanimidad a esa novela sencilla pero profunda, fuerte y vigorosa, notablemente superior al resto —así un centenar— de las presentadas al concurso. Entre ellas mereció ser destacada "Los titeres van al Sur", de Juan Antonio Cabezas, que resultó finalista.

En la semana próxima será también fallado el premio "Fémina" para escritoras, concedido asimismo por la editorial Colenda y con idéntica cuantía del "Pedro Antonio de Alarcón".