Mediterráneo

DIARIO DE FALANGE ESPAÑOLA TRADICIONALISTA Y DE LAS J.O.N.S.

AÑO XVI.— NUMERO 5.415— CASTELLON DE LA PLANA — VIERNES, 13 AGOSTO DE 1954 — PRECIO 80 CENTIMOS

EDITORIAL

PREOCUPACION UNIVERSAL POR LA DECENCIA

ALGUIEN nos reprochará que en algún título como el de ayer sobre la prohibición de una película en los EE. UU. señalemos directamente y resaltemos con excesiva resonancia hechos que según quienes hacen mohines de disgusto a nuestra actitud, no tienen trascendencia excepcional. Realmente nuestra opinión es totalmente opuesta ya que creemos son esos hechos los más expresivos de un clima universal en torno a cuestiones palpitantes y trascendentales, y por ello dignos no de títulos tan intencionados, sino incluso de cabeceras mucho más llamativas si la mecánica periodística y el hábito, difícil de vencer hasta cuando quisiéramos, no nos llevara encandilados hacia secciones más espectaculares aunque en el fondo menos importantes.

Nadie puede, ni debe, cerrar los ojos hoy a esa realidad evidentísima de una universal preocupación por la decencia, por la moralidad, por la recuperación de un nivel de limpieza en la vida social que comienza a estimarse tanto o más necesario que el nivel de vida económico por el que a diario se clama. Para nosotros tiene especial importancia a los efectos de convencer de la verdad de esa preocupación incluso a los que frente a la decencia y a la moral levantan teorías "progresivas" y modernistas, por lo general basadas en una visión parcialísima del cine americano, destacar que tal preocupación moralizadora y adecentadora tiene por centro principal a esa misma Norteamérica que algunos, tan inconsciente y equivocadamente, presentan como prototipo de libertinaje y despreocupación respecto a estas cuestiones. Por ello insistimos en destacar el hecho de que en la misma Norteamérica, como una lección a los que se burlen del 1, 2, 3 y 4 de nuestra censura religiosa de espectáculos, existe una junta estatal de censores que prohibe una película incluso aprobada por la Iglesia Católica. Si junto a este hecho colocamos otro no menos expresivo como es la Circular del Alto Comisario norteamericano en Alemania recomendando a las esposas del personal yanqui vistan con mayor decoro y eviten ese ya incluso en España corriente atavío veraniego de espaldas totalmente desnudas cuando no algo más, habremos de llegar a la conclusión de que no es precisamente Norteamérica, por muchas cosas que traiga su cine —quizá un poco porque el mercado exterior se lo pide — y por muchas taras que hallemos a su sistema de vida, la Nación menos pre- y vergüenzas han ganado tanto campo y la moralidad pública media más elevadas que las actuales.

Cuando el desbordamiento de pasiones y vergüenzas han ganado tanto campo y llevado a decadencia tan intolerable la honestidad en el vestir y en las relaciones sociales, puede comprenderse fácilmente esta vigorosa reacción de los pueblos y la posible activa preocupación de los hombres responsables en la vida de las naciones. No todos los males del mundo tienen raíces económicas y políticas, y son muchos ya los que empiezan a ver que más cosas podrían resolverse atacando a la raíz, a la conciencia humana, a su desmoralización, y a la inmoralidad, a sus efectos catastróficos sobre la decencia pública y privada, que con planes económicos y reformas políticas frente a males de origen muchísimo más hondo. La misma universalidad de esta preocupación es un índice de que el mal comienza a verse claramente y una esperanza de que pueda lograrse atajar de modo radical ese hundimiento moral que está llevando la existencia de los hombres hacia una verdadera batalla cuyo final nadie puede prever.

También en España y aunque en un clima muy superior en este aspecto, si bien no desprovisto de síntomas inquietantes, ha surgido en estos momentos la Liga de la Decencia, que cabe esperar imponga un concepto activo y eficiente de su tarea y lleve al ambiente nacional esta misma revigorizadora inquietud que también entre nosotros puede producir salvadores frutos, ya que el "snobismo" está a punto de matar aquella sana desaprobación que el pueblo español tuvo siempre para toda falta de decencia, que por mucho que extienda sus límites no puede, ni muchísimo menos, abarcar algunos excesos contra los que ha de reaccionarse con buen sentido pero con eficaz decisión.

Mendes France propone ratificar la Comunidad Europea a cambio de una nueva Conferencia con Rusia

Ayer expuso el plan a su gobierno, que después de dos horos de reunión no llegó a un acuerdo

Antes celebró entrevista con los representantes norteamericano y británico en París

PARIS, 12.— El Consejo de Ministros estuvo reunido esta mañana desde las once y cuarto hasta la una menos diez. Parece ser que fué discutido de una manera general el nuevo plan de Mendes France sobre la comunidad europea de defensa y que esta noche se procederá a estudiar la fórmula artículo por artículo.— Efe.

LO QUE PIDE Y LO QUE OFRECE MENDES FRANCE

PARIS, 12.— (Urgente) — Mendes France ha informado hoy a su gabinete de que quiere que Francia ratifique el tratado de la comunidad europea de defensa o Ejército europeo. A cambio prometió negociar salvaguardias mas firmes para Francia dentro de la estructura del pacto así como iniciar una nueav política de conciliación con la Unión Soviética.

En fuentes autorizadas se declara que estas propuestas constituían los elementos fundamentales del todavía secreto plan presentado por el Presidente del Consejo. Agrega que el plan suscitó un animado debate de dos horas y media, sin resultado alguno.

Se cree que Mendes France quiere utilizar el tiempo que transcurriría entre la primera lectura del pacto de la CED en la Asamblea francesa y su entrada en vigor con el rearme de Alemania para dar al Kremlin una "última oportunidad de ponerse a buenas con Europa". Se le atribuye la idea de que él y Churchill tomarían la iniciativa de concretar una nueva conferencia de los cuatro "grandes" sobre la seguridad europea. Expresa que la amenaza de una ratificación definitiva del tratado de la CED, movería a Moscú a aceptar la unificación alemana mediante elecciones libres. En ciertas fuentes y en el diario "Le Figaro" se ha advertido que este juego podría resultar peligroso y conduciría a la retirada de Estados Unidos de Europa, con la consiguiente expansión soviética.— Efe.

ENTREVISTA CON LOS REPRESENTANTES NORTEAMERICANO E INGLES

PARIS, 12.— El Jefe del gobierno francés Mendes France ha celebrado una conferencia con el Embajador norteamericano Dillon y el encargado de negocios británico P. Reilly. La entrevista duró 25 minutos. Se califica de "altamente interesante" pero no ha habido detalles oficialmente.

Se dice que Mendes France expuso su punto de vista acerca de la respuesta que debe dar occidente al llamamiento soviético para una conferencia de las cuatro grandes potencias.— Efe.

LA REINA ISABEL DE INGLATERRA ENTREGA UN DONATIVO A LA IGLESIA CATOLICA

Es el primero dado por un monarca inglés desde la Reforma

EDIMBURGO, 12. — La Reina Isabel II de Inglaterra ha dado un donativo para la reconstrucción de la Catedral Católica de San Jorge en el distrito londinense de Southwark.

Ha sido el primer monarca inglés que dá a una iglesia católica desde la reforma.

El gesto de la reina ha provocado enérgicas críticas por parte de las sectas protestantes.— Efe.

EL CONSEJO DE MINISTROS EN SAN SEBASTIAN

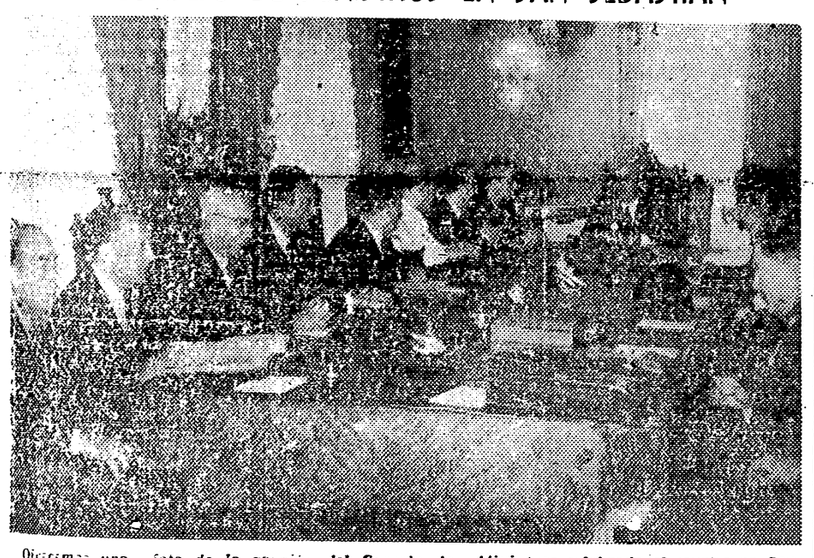

Ofrecemos una foto de la reunión del Consejo de Ministros celebrado el martes en San Sebastián bajo la presidencia del Jefe del Estado. — Foto Cifra.

El Ministro Secretario General entregó un grupo de viviendas en Deva

Visitó la residencia de Educación y Descanso y el Albergue de la Sección Femenina

DEVA (Guipúzcoa), 12. — El Ministro Secretario General del Movimiento, camarada Raimundo Fernández Cuesta, ha presidido la bendición e inauguración de un grupo de viviendas construido por la Obra Sindical del Hogar y que forma parte de las 670 que se terminarán antes del próximo octubre y serán entregadas a sus beneficiarios en distintas etapas. El Ministro llegó acompañado del Delegado Provincial de Sindicatos, Gobernador y Jefe Provincial del Movimiento, Delegados Nacionales de Sanidad y de Información e Investigación, Jefe de la Junta Central de Recompensas, Fiscal del Tribunal Supremo, Jefe Nacional de Educación y Descanso y otras autoridades y jerarquías, siendo recibido en el lugar donde se ha constituído el grupo por el Alcalde y Corporación en pleno, así como el vecindario, que acogió su llegada con calurosos aplausos y testimonios de respetuosa simpatía y cariño. Seguidamente se procedió a la bendición de las viviendas, que visitó el Ministro. A continuación, precedido de la banda de chistularis, se trasladó a pie a la Casa Consistorial, siendo objeto de calurosos aplausos por lo que tuvo que salir al balcón del Ayuntamiento para corresponder a los testimonios de cordial afecto del vecindario.

En el salón de actos del Ayuntamiento, pronunció unas palabras el Alcalde para agradecer al Ministro en nombre del pueblo de Deva la ayuda que la Organización Sindical ha prestado y rogó exprese al Caudillo la adhesión entusiasta e inquebrantable del vecindario.

El Ministro dió las gracias por el recibimiento que se le había dispensado y dijo que es un alto deber social el que ha cumplido la Organización Sindical al entregar estas viviendas. Hizo hincapié en que los sindicatos han abordado el problema de resolver la falta de viviendas en España, cuyas causas son conocidas por todos: aumento de población, destrucciones de la guerra y éxodo del campo a la ciudad "por eso —añadió— la Obra Sindical del Hogar ha elaborado un amplio plan que pondrá en marcha inmediatamente, ya que en octubre comenzará la construcción de 20.000 viviendas anuales".

(Pasa a la tercera)

CASI UN MILLON DE FUNCIONARIOS AMENAZAN CON LA HUELGA EN ALEMANIA

El paro, inminente al rechazar las autoridades las demandas del Sindicato, constituiría un grave quebranto para la espectacular recuperación germana de la postguerra

FRANCFORT DEL MAIN, 12. —La policía de Baviera ha utilizado sus porras para "poner paz" en las refriegas a puñetazos entre los huelguistas de la industria metalúrgica y los esquiroles en las fábricas de Munich. En los talleres de la Kraus Maffei, de Munich, hubo varios incidentes. Cinco obreros han resultado heridos en otra fábrica, y en la calle hubo choques en los que 15 personas sufrieron contusiones. Bandas de piquetes han acordonado las principales instalaciones de Munich, Nuremberg y Schweinfurt para tratar de impedir a los esquiroles entrar en los talleres metalúrgicos mecánicos, etc. La policía imitando el ejemplo de los piquetes de huelguistas, formó cordones de protección para los esquiroles mientras los huelguistas les abucheaban e insultaban. Los huelguistas que pretendieron penetrar a través del cordón policíaco fueron maltratados por los agentes y rechazados, especialmente los reincidentes.

En la gran instalación de la casa Siemes, 200 huelguistas trataro de impedir la entrada de los esquiroles. En una refriega de dos horas, cinco trabajadores resultaron con lesiones pero ninguno tuvo que ser hospitalizado.

Los huelguistas han aparecido con carteles que proclaman sus demandas de aumento de salario de 12 pfennings, pero el Sindicato obrero ha declarado que está dispuesto a discutir solamente un aumento de 9 pfennings.

El Sindicato metalúrgico advierte a sus miembros que los comunistas están tratando de aprovecharse para sus fines de la huelga actual. — Efe.

LA HUELGA DE HAMBURGO

HAMBURGO, 12. — Los 15 mil huelguistas de Hamburgo de la industria del transporte y otros servicios públicos, han terminado su paro voluntario de nueve días después de haber logrado un aumento de siete pfennings por hora de trabajo. Por espacio de nueve días estuvieron sin funcionar un millar de tranvías y 360 trenes del "metro", que comenzarán a funcionar normalmente esta tarde. — Efe.

ADENAUER INTERVENDRA

FRANCFORT DEL MAIN, 12 —Aunque se ha resuelto en Hamburgo la huelga de los obreros y empleados de transporte y servicios públicos, el Canciller Adenauer se dispone a intervenir personalmente para evitar una huelga de 750.000 trabajadores de los servicios públicos, en toda la nación.

Unos 100.000 metalúrgicos continúan en huelga en Baviera. En los círculos competentes se admite la posibilidad de que la huelga se resuelva mañana mediante un arbitraje después de una reunión de los grupos de empresa. Efe.

LA GRAN AMENAZA DEL SINDICATO DE FUNCIONARIOS PUBLICOS

FRANCFORT, 12. — Los dirigentes del Sindicato de obreros de servicio público, que agrupa a 820.000 afiliados, se reunió esta tarde con representantes de las autoridades municipales y estatales y han advertido que a menos que sean satisfechas las demandas de mayores salarios, puede producirse en un plazo de

(Pasa a la tercera)

El comunismo, fuera de la ley en Estados Unidos

Un acuerdo del Senado le define no como partido, sino como instrumento de conspiración

WASHINGTON, 12.— Por 85 votos contra 1, el del senador Herbert Lehvotan, el Senado ha aprobado una propuesta patrocinada por el senador Huber Humphrey, por la que se declara fuera de la ley al partido comunista. La propuesta de Humphrey ha sido integrada dentro de un proyecto de la administración tendente a la eliminación del comunismo en las organizaciones sindicales y entidades comerciales.

La principal cláusula del proyecto de ley aprobado por el Senado dice lo siguiente: "Aquel que a sabiendas, voluntaria o intencionadamente, se hace miembro del partido comunista o de cualquier otra organización que tenga como uno de sus objetivos o propósitos el establecimiento, control, captura o destitución del Gobierno de los Estados Unidos o del Gobierno de cualquier estado o subdivisión política mediante el uso de la violencia, con conocimiento de los fines de tal organización y comete cualquier acto destinado a la realización de objetivos de tales partidos u organizaciones, será castigado con arreglo a las sanciones previstas en la sección 15 de la ley de control de actividades subversivas de 1950. En la propuesta del senador Humphrey se establece que el partido comunista no es un partido político sino un "instrumento de conspiración".— Efe.

Eisenhower se enfrenta a la huelga de obreros de los centros atómicos

Aplicando la ley Taft-Harley, logró la orden judicial prohibiendo el paro

WASHINGTON, 12. El Presidente Eissenhower ha dado órdenes al departamento de Justicia para que trate de impedir la huelga de los trabajadores de la fábrica de energía atómica establecida en Paducak anunciada para las ocho de la mañn de hoy. Antes de esa hora, el ayudante Serger pedirá el madamiento de prohibición en el tribunal del Distrito Federal de Knoxville, en Tenessee.

Eissenhower ha actuado rápidamente enviando una carta al Secretario de Justicia, Broxnell, dándole instruciones para proceder según la ley Taft-Harley y para que pida la prohibición. — Efe.

A PESAR DE TODO, ACUERDAN IR A LA HUELGA

OACKRIDGE (Tnnessee), 12.— Unos 3.500 trabajadores de las factorías atómicas, han desafiado al Presidente Eissenhower y han votado el ir a la huelga uiéndose a los 1.000 de Paducak (Kentuky), que iniciaban el paro en la mañana de hoy. — Efe.

HAN CONSEGUIDO LA ORDEN DE SUSPENSION

OAK RIDGE (Tennessee). 12.—El Presidente Eissenhower ha logrado una orden judicial con arreglo a la ley Taft-Harley que ha impedido la huelga de 4.500 trabajadores de la producción atómica en Rok Ridge y en Paducah (Kentuky). El Presidente ha dicho que en una instalación atómica el Gobierno no podía de ningún modo tolerar una huelga. Está anunciada para la una de la tarde. La orden permite un periodo de 180 días para negociar un arreglo.

LO DEL DIA

EL HOMBRE MAS RICO DEL MUNDO

Por JAIME NOS RUIÉ

EN alguna parte hemos leído una información sobre las grandes fortunas mundiales; y por ello llegamos a saber, son la sorpresa consiguiente, que los

(Pasa a la segunda)

AYER

Calor, calor fuerte con día a veces nublado y a veces claro, pero sin propasarse. Apetecía la playa, y el frecor del campo, y no se estaba mal sabiendo colocarse en la ciudad.

El día comenzó bien porque el Ayuntamiento celebró un pleno y acordó un nuevo y sabroso impulso a las pavimentaciones de calles. Si las obras se llevan a buen ritmo, de aquí a octubre o noviembre vamos a ver nuestra ciudad hecha una tacita de plata o poco menos, porque después de este empujón ya serán pocas las calles principales o semicéntricas faltas de pavimentado. Adelante, pues, que por ese camino llegaremos a lo que tanto hemos deseado.

En los barrios de tradición festera, ayer todo eran ya preparativos para los próximos días de la Virgen y demás habituales consagrados a las típicas fiestas. Hay mucha animación y todo hace pensar que los días céntricos de agosto siguen con su formidable arraigo.

Las obras eran en la Iglesia Arciprestal de San Mateo

La Orden del Ministerio de Educación Nacional sobre obras que por error de transmisión de la Agencia Cifra achacamos los periódicos a la Iglesia Arciprestal de Santa María de Castellón, aparece en el Boletín del Estado fechado anteayer y se refiere a la Iglesia Arciprestal de San Mateo (Castellón).

El proyecto de obras es para dotar de vidrieras la parte reconstruida del abside, con un presupuesto de 51.448'82 ptas. La sobras se realizarán por administración.

NOTICIARIO

Número de cabezas de ganado sacrificadas ayer en el Matadero Municipal:

Lanar menor,	23
Lechal, lanar y cabrio	5
Terneras	7
Vacuno menor	1
Vacuno mayor	1
Cerda	36
Total	73
Equino	2

—En el Boletín Oficial del Estado del pasado día 10 aparece la adjudicación a La Hispano de Fuente En Segures S. A. del servicio de transportes mecánicos de viajeros, equipajes u encargos por carretera entre Vinaroz y Tortosa.

FARMACIAS DE GUARDIA

Hoy estarán de guardia las siguientes farmacias:
CALDUCH, Enmedio, 21
PASCUAL, San Félix, 91.

CUPON Pro-Ciegos

En el sorteo celebrado en el día de ayer ha sido premiado el número 399

El Ayuntamiento aprobó los proyectos de pavimentación de diez calles más

Por aclamación ratificó el nombramiento del camarada Luis Julve como hijo adoptivo de la ciudad

Ayer, bajo la presidencia del Alcalde, camarada Carlos Fabra Andrés, celebró sesión extraordiaria el Ayuntamiento Pleno, adoptando los siguientes acuerdos:

Aprobar el extracto de los acuerdos adoptados por el Pleno de la Corporación municipal durante el segundo trimestre del año en curso.

Aprobar los proyectos para el pavimentado de las siguientes calles: Antonio Maura, Enseñanza, Germanías, Ximén Pérez de Arenós, Menéndez y Pelayo (parcial), Pedro Aliaga, Canónigo Segarra, Egual, San Cristóbal y Teruel, cuyos presupuestos ascienden a la cantidad total de 549.031'65 pesetas.

Facultar al Alcalde para que designe Procurador y nombre el Letrado que ha de encargarse de varios recursos de pelación.

Dejar sin efecto las condiciones de limitación temporal consigadas en la escritura de cesión gratuita a la Delegación Nacional de Sindicatos de dos solares uno en el barro "dels Mestrets" y otro en el Caserío Marítimo del Grao y que serán destinados a construir sobre los mismos varios Grupos de Viviendas.

Nombrar, por aclamación, Hijo Adoptivo de la Ciudad al Excmo. Sr. D. Luis Julve Ceperuelo, en atención a los grandes merecimientos que con nuestra Ciudad tiene contraidos tan ilustre Gobernante, que durante su dilatada actuación de cerca de ocho años al frente del Gobierno Civil de esta provincia, calaboró con el mayor interés al progreso y mejoramiento de nuestra Capital, y facultando asimismo, al Alcalde, para que recabe la oportuna autorización del Excmo. Sr. Ministro de la Gobernación, para en su día desplazarse la Corporación municipal a Málaga, a fin de hacerle solemne entrega de dicho nombramiento al Excmo. Sr. D. Luis Julve Ceperuelo.

Finalmente fué aprobada una transferencia de Crédito dentro del presupuesto ordinario vigente.

La marcha provincial por etapas del Frente de Juventudes

A medida que se aproxima la fecha de partida van perfilándose con más exactitud los detalles de la Marcha por etapas que los Cadetes de las Falanges Juveniles de Franco de nuestra provincia realizarán durante los días 18 del actual al 4 de septiembre, recorriendo a lo largo de un itinerario superior a los doscientos kilómetros, uno de los más bellos parajes de nuestro suelo provincial.

Teniendo la salida en el Campamento Provincial "Jaime I" de Alcocebre y después de visitar Cuevas de Vinromá, Salsadella y San Mateo, el Campamento Volante se introduce en pleno Maestrazgo hasta Chert y Forcall, para visitar después la ciudad de Morella, punto final de esta maravillosa región montañosa. Después descenderán hacia el Mediterráneo por La Jana, Traiguera, San Jorge y Cálig, para tocar el mar en Benicarló, desde donde descenderán hasta Peñíscola y de ésta a Castellón.

Se ha procurado en esta marcha que las etapas no tengan un recorrido excesivo, la más larga a pie es de doce kilómetros, efectuando las grandes distancias Chert-Forcall y Morella-La Jana, en camión y el regreso, Peñíscola-Castellón en tren. Con ello se logrará plenamente el objetivo del Campamento Volante, eliminando el cansancio de los muchachos que han de cumplir la misión de dar a conocer en la región visitada, la obra del Frente de Juventudes, e imprimir a la juventud rural de los pueblos en ruta el espíritu que anima a las Falanges Juveniles de Franco.

En todas las villas visitadas se organizarán exhibiciones deportivas dando a conocer los deportes de baloncesto, balonmano y balonvolea; competiciones deportivas y culturales con el Frente de Juventudes Local, reuniones extraordinarias en los Hogares Rurales; Fuegos de Campamento públicos, así como en algunas Delegaciones Locales la Escuela Provincial de Aeromodelismo realizará una exhibición de los últimos veleros y aeromodelos a motor, que han sido confeccionados en ella.

HOY VIERNES SERA CLAUSURADO EL II TURNO DEL CAMPAMENTO PROVINCIAL "JAIME I"

Cubiertos ya los veinte días del II turno del Campamento Provincial "Jaime I" de Alcocebre, en el día de hoy celebrarán los Flechas acampados la jornada de clausura, que revestirá caracteres excepcionales dado el magnífico comportamiento de los acampados.

Todos ellos se encuentran magnificamente y aunque con nostalgia de dejar el recinto del "Jaime I", esperan con emoción el momento de regresar a sus hogares, para poder participar a los suyos la feliz estancia de que han venido disfrutando en el Campamento.

Catolicidad

Mañana, ayuno y abstinencia

Mañana vigilia de la fiesta de la Asunción de Nuestra Señora es día de ayuno y abstinencia aun para los que toman la Santa Bula.

SANTORAL

SANTOS DE HOY.— Nuestra Sra. Refugio de los pescadores; Ss. Hipólito, Casiano, Concordia, Centola, Elena, Maximo, Ab.; mártires; Radegunda, reina Wigberto, pbo. MISA DEL DIA. Ss. Hipólito y Casiano mrs. roj. Misa salus, del común, ors. pr. 2 or. A cunctis, 3 or. a elección.

SANTOS DE MAÑANA.— Ss. Eusebio pb.; Marcelo, Calixto, cbs.; Ursicio, Demetrio, mrs.; Atanasia, vda. MISA DEL DIA. Vigilia de la Asunción mdo. Misa pr. sin Gl. ni Cr. 2 or. de San Eusebio 3 or. del Espíritu Santo, Pf. común Bmus. Domi-nc.

CULTOS

SANTA MARIA.— Mañana, a las 8, Misa de Comunión de Ntra Sra. del Sagrado Corazón. Por la tarde a las 8, rosario y felicitación solemne. Luego, procesión con banderas por la Plaza Fayor. Al retorno al templo, Salve ante la Patrona.

PURISIMA SANGRE Y SAGRADA FAMILIA. — Mañana, a las 8, sabatina en el Altar del Perpétuo Socorro. Tarde, a las 8, sabatina y salve por la A. C.

LAS FIESTAS DE LAS CALLES TENERIAS Y PEÑISCOLA

Los vecinos de las calles Tenerías y Peñíscola hán preparado también para este año un lucido y animado programa de festejos para los próximos días 14, 15, 16 y 21, que prometen ser en nuestra ciudad también de extraordinario esplendor.

En estas calles comenzarán mañana las fiestas con un pasacalle a la una y durante el día habrá programas de música moderna, fiesta infantil, baile a las once de la noche con concurso de mantones de Manila, traca de colores y la tradicional visita a MEDITERRANEO. El domingo, despertá, almuerzo familiar del vecindario, programa musical, acto de caridad en el Asilo, aperitivo de hermandad, fiesta infantil a las cinco, extraordinaria función de teatro valenciano a las siete y a las once función con los artistas futuros, terminando la jornada con otra traca. El lunes se repetirán los actos, con baile del farolillo a las once. El día 21 terminarán las fiestas con una gran jornada que cerrará una monumental traca.

PERDIDA

desde el Hotel Voramar, por las illas, hasta el Estadio, de una pulsera de oro. Se gratificará, por ser recuerdo de familia, su devolución en Pensión Levante, Calle Balaguer.

CRUCIGRAMA

Por MIROSPA

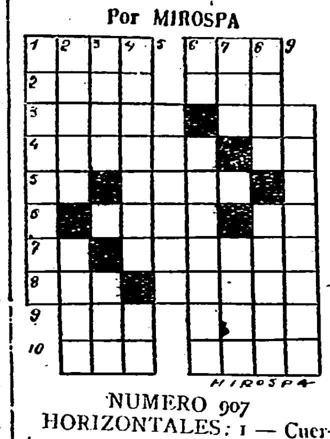

NUMERO 907

HORIZONTALES: 1 — Cuerda gruesa. Constelación. 2—Anual. Preposición. 3—Signo exterior de duelo (pl). (al revés) Establecimiento. 4—(al revés) Alcancé con instancias lo que deseaba. Dativo del pronombre. 5—Símbolo del radio. Río de Zamora. 6 — Dementes. Letra griega. 7—Interjección. (al revés) Sombrero rojo de los cardenales. 8—Liga. Combáto. 9—(al revés) Extensión de agua. Labras. 10—Metal. Sin gracia.

VERTICALES: 1 — Que tiene garbó. 2—Nombre de antiguo de Huelva. (al revés) Salida del sol o de otro astro. 3—Animal doméstico. Río de Suiza. 4—Atontado. Símbolo del molibdeno. 5—Trigo candeal descortezado. 6—(al revés) Río italiano. Granos de maíz tostados. 7—Hermana. Detengo. 8—Gran lago asiático. Mamífero roedor de América (pl). 9—Guerrero.

SOLUCION AL NUMERO 906

HOTIZONTALES: 1 — Topo. Ter. 2—Eles. Usa. 3—Liras. Asa. 4—Evadas. oL. 5—FailoM. 6—Rail. oM. 7—Na. Satura. 8—Olé. Sanar. 9—Ara. Bisé. 10—Ser. Ares.

VERTICALES: 1 — Teléfono. 2—Oliva. Alas. 3—Pera. Ere. 4—Osadías. Ar. 5—Salías. 6—Tu. Soltaba. 7—Esa, Unir. 8—Raso. Orase. 9—Alamares.

Otro nuevo éxito de PHILIPS en la inauguración del cine "Alameda" de Santander

Ya habai triunfado en diferentes puntos la gran película de la Fox en cinemascope, "La túnica Sagrada", pero hace días con motivo de la inauguración del nuevo coliseo elegante y moderno "Alameda" en Santander, se ha registrado un auténtico acontecimiento porque ha sido mucho más emocionante este film, gracias a la perfecta instalación de sonido estereofónico montado por la prestigiosa marca Philips Ibérica que ha venido a prestar otro gran servicio al séptimo arte.

Así lo reconoció D. Pedro Bistagne, de la casa creadora de tan admirable película, que manifestaba su entusiasmo de esta manera:

—Me la sé de memoria, pero hoy todavía me ha parecido más magnífica. Se ha proyectado la película con unas calidades en cuanto a proyección y sonido como hacía mucho tiempo que no lo veía. Magnífico, sencillamente magnífico.

En análogos términos, aparte del público selecto que asistió a la inauguración de este nuevo y regio cine con que cuenta Santander, que salió gratamente impresionado, se expresaban los críticos de Madrid que concurrieron a tal acontecimienta, y que acudieron precisamente al "Alameda" santanderino para comprobar la perfección del montaje realizado por la Casa Philips, gracias al cual la Hispano Fox Film, el Alameda y esta misma prestigiosa marca se han apuntado un triunfo de verdad.

BENICASIM - OROPESA - DESIERTO DE LAS PALMAS
Interesante excursión el próximo domingo, día 15
Viajes Internacional Expreso. — Tel. 2228

Anuncios Económicos

INSTALACIONES RIEGO con MOTORES DIESEL marca FONT y Bombas IDEAL, MOTORES y MAQUINARIA ELECTRICA "A E G". Garantía absolutu Venta en SUMINISTROS FARO INDUSTRIAL, S. A. CASTELLON. Proyestos y présupuestos gratis.

SE VENDE ALMACEN, en carretera de Valencia, con vivienda o despacho espacioso. Razón: Navarra, 14. Teléfono 2109.

VENDO velomotor toda prueba. Razón, teléfono 1900.

POLLITAS UN DIA y varias edades, huevos incubár Leghorn blanca, Granja VALLET, Alloza, 11-1.º. — Tel. 2184. — Castellón.

AUTOMOVILES RENAULT 4, a estrenar. Colegiados y poseedores número rojo. Informes Agencia RENAULT.—Tel. 2084.

LEGALIZACION automovilista, máxima garantía y rapidez. V. GARCIA ARIÑO. — Gestor Administrativo. — Mayor, 52. Castellón.

SEÑORA viuda con hijo desea habitación con derecho a cocina. Dirigirse: Bartolomé Reus, 28. Castellón.

Mediterráneo EN LA PROVINCIA

BURRIANA

RELIGIOSAS

En la Iglesia Parroquial, el jueves, con ocasión de cumplirse el XVIII aniversario del sacrilegio y saqueo que los enemigos de la Iglesia cometieron en nuestro primer templo parroquial y como recuerdo de aquel hecho, todos los años viene celebrándose una solemne vigilia que termina a las tres de la madrugada con una solemne misa que celebró el Rdo. señor Cura Dr. Milián, quien pronunció unas emocionadas palabras ante los numerosos fieles que asistieron a este piadoso acto.

SE REUNE EL PLENO DEL AYUNTAMIENTO

Anoche y presidida por el señor Alcalde, camarada Urios, celebró sesión el Pleno y entre los acuerdos tomados destacamos los siguientes:

La cesión por parte del Ayuntamiento de un solar para que en él se construya el Instituto Laboral y contribuir en una tercera parte del coste total de dicha obra.

Como el próximo noviembre celebra sus bodas de plata sacerdotales nuestro ilustre paisano el Obispo de Solsona, la Corporación, por aclamación, acordó el nombrar Hijo Predilecto de esta ciudad al Sr. Obispo de Solsona, Dr. D. Vicente Enrique, y que en dicha fecha se traslade a dicha población una representación y hacerle la entrega del pergamino con el correspondiente nombramiento.

Se acordó adquirir unos solares situados en las plazas de España y de Chicharro. También se acordó adquirir unos terrenos para convertirlos para campo de juego del Grupo Escolar de la plaza de Calvo Sotelo.

Tras viva discusión se acordó se celebre como todos los años, en las fiestas de la Patrona, el festejo taurino.

Se autorizó al Sr. Alcalde para que proceda a la venta de solar sobrante del Cuartel de a Guardia Civil y la adjudicación definitiva de la subasta de este solar.

Se aprobó la incoación de los expedientes para lograr por medio de la Confederación Hidrográfica del Júcar la subvención y anticipo para el alcantarillado para las aguas potables.

DE RHODESIA

Es esperado en ésta para pasar las vacaciones en su casa de ésta, nuestro paisano el Rdo. D. Francisco Font García, Prefecto Apostólico de Wankie (Rhodesia).

DE VACACIONES

Se encuentra en su casa del Grao, el Juez Comarcal de Vinaroz, D. Francisco Montoya. — DESDA.

LUCENA DEL CID

Una entrevista con D. José Epila

En estas vísperas de las tradicionales fiestas agosteñas de Lucena del Cid hemos considerado oportuno traer a las columnas de este periódico la opinión de un entusiasta valenciano, fallero cien por cien, considerado como un lucenense más, ya que en distintas ocasiones, y desde hace bastantes años nos lo viene demostrando con hechos. Nos referimos a D. José Epila, presidente de la Falla Barcas de Valencia, miembro de la Junta Central Fallera y encargado de la sección de Propaganda de la importante entidad cinematográfica Cifesa.

Puestos al habla con este estimado amigo de todos los lucenenses, hemos iniciado el interrogatorio de la siguiente forma:

—¿Cuándo estuvo en Lucena por vez primera?

—En el año 1927 —nos contesta—. Tenía entonces relaciones amorosas con la que hoy es mi esposa, Dolores García Igual, perteneciente a una distinguida familia de esta ciudad.

—¿Qué impresión le produjo entonces?

—Magnífica. Lucena del Cid entonces y ahora es el más bello rincón del Maestrazgo. Por eso mi ilustre jefe, D. Clemente Cerdá Gómez, la ha bautizado con el nombre de "Perla de la Montaña".

—¿Cómo nació su gran cariño por esta villa?

—A través de mis continuadas visitas he sabido captar a bondad de sus moradores, su carácter amable, el trato que dispensan a los forasteros, y todo ello, francamente, obliga a corresponderles con el afecto y estimación que yo les profeso.

—¿Cuáles son, a su parecer, las mejores cualidades que tiene la población en su aspecto geográfico?

—La situación eminentemente pintoresca, hermosura de sus paisajes y riqueza de sus fuentes, abundantes por cierto, son suficientes testimonios para producir la admiración de todos cuantos la visitamos. Son muchos los lugares de belleza extraordinaria, que merecen ser vistos, para saborear su magnífica posición.

—¿Cómo considera usted posible dar permanencia a las fiestas de agosto?

—Ese es un tema al que contesto —como a los demás— muy gustosamente, ya que, como sabe usted, es el de mi total preferencia. La feliz coincidencia de tener mi domicilio veraniego en la calle de San Roque originó hace cinco años la reanudación de festejos que ya en años anteriores se celebraban con todo esplendor. Gracias a la gentileza de otro excelente valenciano, D. Vicente Bargues, quedó instalada en la capillita construida en la misma fachada de mi domicilio una hermosa imagen de San Roque. Al siguiente año fué ofrecido por mis hijos un estandarte bordado, y en 1952 se llevó a cabo, por primera vez en Lucena, la "plantá" de una falla, de la que fué autor el artista local Miguel Monferrer. Desde entonces y gracias a la labor constante de un grupo de vecinos y amigos, presididos por D. Manuel Alcayde Vilar, entre los cuales no puedo olvidar al poeta Salvador Prades, al incansable Joaquín Catalán, y a los excelentes falleros Joaquín García y Miguel Cervelló ("el Llandero"), se ha conseguido con la importante colaboración de la encargada de la Sección Femenina Srta. María Padilla, constituir de forma ya permanente una Comisión de Fiestas, que trabaja con entusiasmo y sabe organizar unas fiestas que nada tienen que envidiar a las de Valencia. Ahora bien para dar permanencia y vida a estas fiestas de barriada —y a las organizadas por la juventud—, que lo son de toda Lucena, precisa que el Ayuntamiento les preste la máxima ayuda, como lo ha realizado hasta ahora, teniendo en cuenta la calidad y esplendor de las que organiza la calle de San Roque y las otras, a las que debe procurárseles más permanencia y menos improvisación.

—¿Como se podría intensificar el conocimiento de Lucena por los valencianos?

—Continuando esa labor propagandística que, con el mayor agrado, vengo realizando en revistas, diarios y emisoras, y, por otra parte, planeando la organización de continuadas excursiones —especialmente en esta época estival— con las que daríamos ocasión a los valencianos, amantes de su región, para que conocieran esta Lucena del Cid, emporio de belleza y lugar preeminentemente veraniego, pues cada visitante es luego un propagandista entusiasta.

Y con estas sinceras palabras del Sr. Epila damos por terminada la entrevista, agradeciéndole la atención que nos ha dispensado.— TITALO.

Taurinas

NOVILLADA SIN OREJAS EN BARCELONA

BARCELONA, 12. — Gran entrada. Novillos de los sobrinos de Juliana Escudero Calvo, hermanos, desiguales de presentación y codiciosos.

MURILLO, en su primero, faena al son de la música, variada y valiente. Cinco pinchazos, estocada y descabello. (Ovación). En el otro liga una buena faena también entre música y olés y mata de pinchazo, una corta y una delantera. (Ovación y saludos).

MARISCAL, en su primero, da naturales que se aplauden y mata de media en lo alto. (Ovación. En su segundo estuvo cerca y sufrió dos revolcones. Faena variada para dos pinchazos y media. (Ovación).

MANOLO SEGURA, que debutaba, en su primero hizo faena bueña entre música y ovaciones y mató de dos pinchazos, y media (Ovación, petición de oreja, vuelta y saludos). En el que cerró plaza escuchó también música al repetir la faena anterior. Mató de cinco pinchazos, estocada y descabello. Se le despidió con ovación.—Cifra.

LO DEL DIA

(Viene de la primera)

Rockefeller, los Ford y tantos archimillonarios famosos, son hoy unos pobrecitos desgraciados comparados con los formidables acumuladores de millones de dólares surgidos sobre las riquezas petrolíferas de Texas, algunos de los cuales doblan la fortuna de esos potentados clásicos. Nada menos que a 2.500 millones de dólares monta el acopio hecho por un tal Hunt, que parece se lleva la palma en el mundo entero. Y hay que reconocer que se la lleva brillantemete, porque 2.500 millones de dólares es una fortuna digna de la primacía universal.

Desde luego, de un lado no acaba de cabernos en la cabeza cómo se puede saber que un hombre tiene 2.500 millones de dólares. Y no sólo cómo se puede saber, cómo se puede valorar tal fortuna, sino también cómo es posible amasarla y para qué sirve. Porque aparte el hecho de que periodistas más o menos curiosos le coloquen el primero n le alista mundial de ricos al Sr. Hunt le sería igual, suponemos, tener 2.500 millones de dólares, que 2.300 ó 2.000 redondos, y hasta la mitad. Pasados ciertos límites y aparte grandes pasiones financieras y exhorbitantes ansias de poder económico, creemos nosotros — aunque, claro, juguemos con la imaginación ya que somos de los que dudamos existen billetes de mil pesetas — debe dar lo mismo tener cien que doscientos millones, mucho más si se trata de dólares.

Pero siendo así y cuanto uno está metido hasta el cogote en un mundo en el que cada día se habla de hambres, miserias, luchas por el pan, problemas de paro, tragedias humanas y complicaciones colosales por culpa de la imposibilidad de que millones de personas puedan diariamente satisfacer sus mínimas necesidades, se le ocurre pensar cuán malísimamente mal está organizada una sociedad que ofrece contrastes tan colosalmente incomprensibles y deja — y hasta anima y fuerza en ocasiones — amasar fortunas de proporciones prácticamente inútiles frente a miserias espantosas que claman al Cielo y son espiritual y materialmente causa de males terribles. No es propiamente ese Hunt más rico que nadie, más que el Agha Kan y que tantos fabulosos potentados orientales, culpable de tener 2.500 millones de dólares, que seguramente habrán llegado a sus manos con mínimo esfuerzo y hasta quede que sin intentarlo, sino por un fatal fenómeno de capitalización y revalorización de sus propiedades, pero él y quienes como él ocupan posiciones económicas más allá de lo que podríamos llamar "barrera del sonido" del dinero y hasta los ricos muchísimo más modestos pero que disfrutan alegremente fortunas que podrían cesar series de paz y la tranquilidad para los desesperados, tienen la obligación altísima de meditar sobre si no basta tener millones y saber gastarlos. Porque, naturalmente, los millonarios norteamericanos —los españoles no tanto — suelen ser desprendidos, crear fundaciones benéficas y nobles instituciones y distribuir ayudas con generosidad; pero es algo más que caridad y generosidad lo que el mundo está necesitando, es una auténtica y profunda redistribución de la riqueza y de los bienes que solo quienes los poseen pueden llevar adelante haciendo además imposible la reiteración de las injustas acumulaciones de lo con una rectificación a fondo de los principios de capitalización que nuestra injusta sociedad conserva. Y que conste que esto no lo leímos en libros sino en otros "autores" mucho más nobles y elevados, con muchísima más autoridad y más enérgicos debeladores de las injusticias capitalistas, que tienen su culminación en el hecho de que haya una porción bastante nutrida de hombres que están por encima de los dos mil millones de dólares en tanto se habla de crisis económica" hasta en la misma Norteamérica.

Lea siempre Mediterráneo

VIDA DEPORTIVA

AYER COMENZO EL CASTELLON LOS ENTRENAMIENTOS

Estuvieron casi todos los jugadores del año pasado, algunos jóvenes locales y tres caras nuevas

Ayer por la tarde tuvo lugar en el Sequiol el comienzo de los entrenamientos del Castellón a las órdenes de Guillén. Muchisimos socios, con ganas de fútbol, acudieron al viejo campo, aunque no tuvieron la satisfacción de ver preparativos de equipo nuevo ni tantas pruebas como se esperaban y como todos creemos necesarias para rejuvenecer el conjunto del Castellón.

Como hombres nuevos y a prueba hubo tres: Alcázar, el medio de que ya hablamos; Lázaro, interior procedente del Ubeda, y Beltrán, también interior, aragonés. Los tres actuaron en el partido que se jugó y por lo que se nos dijo en el Castellón después del encuentro, no se ha decidido nada todavía respecto a ficharlos o no.

Guillén, después de unos ejercicios gimnásticos, formó dos equipos que se alinearon así: LISTADOS.—Bienvenido, Gadea, Alegre, Pirás; Beltrán, Poncho; Ramos, Amorós, Vilella, Ibáñez y Cabillo. COLORADOS.—Emilio, Tena, Arnaiz, Martí; Ortiz, Alcázar; Riera, Fontanet, Chirri, Lázaro y Varella. Como el lector puede ver faltaron Aznar, Pemar y Cherdá.

Sea como fuere, el entrenamiento empezó, aunque siga faltando lo más importante, que es decidir el cuadro de fichas que se presentan a la Federación y el plantel sobre el que Guillén va a trabajar muy de firme en los días que faltan para que el día 12 de septiembre no se tenga que improvisar el equipo.

Hoy por la mañana seguramente habrá vuelto Guillén a reunir a los jugadores, habiéndose fijado el entrenamiento siguiente para el día 17. Esperemos que para entonces hayan cristalizado ya las gestiones necesarias para saber a que atenernos respecto a muchas cuestiones que afectan a la orientación que vaya a tomar el equipo del Castellón. — VIDI.

Rosendo se ha casado

En Benicarló y en la iglesia de San Bartolomé, contrajo ayer matrimonio el portero del Castellón, Rosendo, con la distinguida señorita Tere Ramón Albiol. Apadrinaron la boda doña Pepita Ramón Albiol, hermana de la novia, y D. Antonio Terres Foix. Asistieron al refresco dado en casa de la novia, en la más intimidad por reciente luto del novio, varias personalidades deportivas. La luna de miel la pasarán en un hotelito de nuestra ciudad.

Desde estas columnas les damos nuestra más cordial enhorabuena.

Hollenstein ganó la etapa de ayer en la Vuelta a Suiza

Vidaurreta y Langarica llegaron con el control cerrado pero parece que este último tomará hoy la salida

BERNA, 12 — El corredor suizo Hans Hollenstein, ha ganado la quinta etapa de la Vuelta Ciclista a Suiza, con un tiempo de 8-17-57. 2.—Monti, 8-23-37. 3.—Rusenberger. 4.—Coppi. 5.—Coletto. 6.—Serena. 7.—Zermote. 8.—Huber. 9.—Gonzato. 10.—Zampini. 11.—Bertacelli. 12.—Astrua. 13.—Cainea. 14.—Volpi. 15.—Giancschi, todos en el mismo tiempo que Monti.—Alfil.

VIDAURRETA Y LANGARICA LLEGARON TARDE

En la etapa de hoy los españoles han tenido la siguiente clasificación:

16.—Poblet, 8-33-2.

22.—García, en el mismo tiempo.

Vidaurreta y Langarica llegaron con el control cerrado. — Alfil.

CLASIFICACION GENERAL

1.—Ferrara, 28-40-01.
2.—Coletto, 28-42-53.
3.—Astrua, 28-43-37.
4.—Monti, 28-45-32.
5.—Coppi, 28-45-33.
6.—Huber, 28-47-41.
7.—Hollenstein, 28-50-01.
8.—Serena, 28-58-26.
9.—Gianneschi, 29-03-28.
10.—Rusenberger, 29-06-41.

LOS ESPAÑOLES EN LA GENERAL

16.—Poblet, 29-7-50
19.—V. García, 29-13-57.—Alfil.

TRES ABANDONOS

BERNA, 12 — En la quinta etapa de la Vuelta Ciclista a Suiza han abandonado los siguientes corredores: Theissen, Meili y Croci Torti. — Alfil.

EL PREMIO DE LA MONTAÑA

BERNA, 12. — Clasificación del premio de la montaña después de las subidas a los montes San Gotardo y Susten:

Coppi, 30 puntos.
Astrua, 29.
Hollenstein, 27'5.
Monti, 22'5.
Zampini, 19.

ETAPA MUY DURA

BERNA, 12 — Buena idea de la dureza de la etapa de hoy queda registrada en el hecho de que cinco corredores han sido baja en la clasificación general después de los 272 kilómetros de recorrido, con las duras rampas del San Gotardo y del Susten. Entre los cinco corredores figuran Vidaurreta y Langarica, que llegaron a Berna cuando ya se había retirado el control. Vidaurreta, que tuvo un comienzo feliz de etapa fué después de la segunda subida perdiendo ritmo en su pedaleo, distanciándose cada vez más del grupo principal, hasta hacer compañía a Langarica para ser compañero suyo en el infortunio. También abandonaron en esta etapa Croci Torti, que sufrió desfallecimiento precisamente a la salida de su población natal y tuvo que abandonar en la subida de San Gotardo; Meili y Theisen, que no pudieron con la dureza del recorrido.

El hecho más notable de esta quinta etapa ha sido la magnífica hazaña del joven Hollenstein, que además de ganar la etapa coronó los dos puertos en primer lugar. Ha ganado dos puestos en la general, está a dos puntos de Coppi en la montaña y le cabe el honor de ser el primer suizo que gana una etapa en esta Vuelta. — Alfil.

VIDAURRETA SE RETIRO, PERO LANGARICA TOMARA LA SALIDA HOY

BERNA, 12. — Vidaurreta decidió retirarse a la altura del lago Thoun, pero aún siguió unos kilómetros para después abandonar definitivamente. Langaica, aunque llegó con el contol cerrado, tomará la salida mañana. Se le ha concedido para la etapa de hoy el tiempo de 9-28-25. — Alfil.

Mediterráneo

SU ESTILO ROMANTICO Y NOVELESCO

Antecedentes y consecuencias

Por MACIA SERRANO

APENAS si contaba un año la pimpante república, cuando la inquietud de los buenos españoles se manifestaba en la calle y pronto tomó eco por una natural reacción en un grupo de destacados patriotas como los generales Orgaz, Barrera y otros muchos más jefes, oficiales y paisanos.

La reacción provenía de una larga lista de sucesos que desacreditaban el nombre de España y tendían a romper el orden social, nacional y religioso. Se pueden contar entre ellos: Una gran ofesiva contra la guardia civil fomentada por los partidos de izquierda que se manifestó en trágicas formas en Castilblanco, Jereza, Calzada de Calatrava y Arnedo. El Crucifijo fué desterrado de las escuelas. Unamuno protestaba: "¿Qué van a poner donde estaba el tradicional Cristo? ¿Una hoz y un martillo? ¿Un compás y una escuadra? ¿O qué otro embiema confesonal?" La Compañía de Jesús fué disuelta. Hay huelgas y desórdenes de todos los géneros. Actos sacrílegos como el despojo de las joyas y destrozo de al bellísima Inmaculada de Esteve en la catedral de Valencia e incendio de iglesias como las de Antequera y Sevilla. La anarquía se enseñorea de los campos. Las reformas del Ejército resultaren catastróficas. Se borraron los nombres de los Regimientos, se reformó con menosprecio de la disciplina el Código de Justicia Militar. Se suprimió la Semana Santa en Sevilla y el Estatuto de Cataluña llegó a las Cortes. En fin, todo un panorama que llevaba a España al desastre.

Con todos estos motvos se comprende que la conspiración fuera fácil y se unieran muchas voluntades con el noble intento de buscar el verdadero destino de España.

LA CONSPIRACION Y — — LA DELACION

Derechistas acreditados y carlistas, sobre todo, fueron los primeros en dar aliento a esta difícil tarea y con muchas solicitudes llegaron hasta Sanjurjo, diciéndole: "Usted es, mi General, el único que puede salvar a Lerroux, y el cambo de impresiones trascendió al público. Albornoz dijo en un discurso: "Los Generales creen que va a tambalearse el régime porque ellos estoruden". El General Barrera elevó al ministro una exposición en la que pedía: "respeto y cosideración y sobre todo trato cortés de quien ocupa un elevado cargo". Y el General Cavalcanti se le impone un mes de arresto porque envía al director de "La Correspondencia Militar" en la que decía: "Cuando con intención o sin ella, se roza el prestigio de nuestra clase, no sólo estornudo, empleando el lenguaje del señor Albornoz, sno que toso muy alto y muy fuerte." Sanjurjo, desligado por completo de Lerroux, obra por su cuenta y se decide a actuar.

El levantamiento sería así: El General Barrera actuaría en Madrid. Sanjurjo en Sevilla, Varela en Cádiz y Ponte en Valladolid. Se fijó la fecha para el 10 de Agosto, día de San Lorenzo. En Madrid, como puesto de mando, se designó una casa en la calle de Prim, la número 21. Comprometidos estaban casi todos los cuerpos de Madrid; ya se precisaba ocupar el Mnisterio de la Guerra, el Palacio de Comunicaciones y la Telefónica. El golpe sería de madrugada.

Desde la Telefónica se captaren las órdenes que no acababan de fijarse. El romanticismo que inflamaba el pecho de los sublevados no les llevó a fijarse en detalles de capital importancia. Pero además, una mujer, la amiga de uno de los oficiales comprometidos, enterada del secreto, ¡por salvarle, denunció exactamente la fecha y la hora. Sería la noche del 9 al 10 y a las cuatro de la madrugada. El levantamietno ya estaba abortado.

TIROS, DETENCIONES — — — Y RESULTADO

Sabidos todos estos datos, desde el Ministerio se tomaron todas las medidas. El propio Ministro de la Guerra, que vivía en el Ministerio registró de esta manera lo que va a ocurrir al ver que alguien se inquieta:

—"Pasa algo? — le preguntan".

—"Que esta noche vienen a asaltar el Ministerio".

—"¿Lo dices en broma?".

—"Ya verás como no es broma. Pero aunque oigas tiros no te asustes. No pasará nada."

Evidentemente llegaron los prmeros tiros, pero fueron contestados. La sorpresa, que era el arma del éxito, quedó destruída y pronto hubo que dar la voz de retirada. Con el desaliento consiguiente llegaron al Palacio de Comunicaciones donde tampoco tuvieron éxito y aunque Paseo de la Castellana abajo llegaban fuerzas y se entabla un tiroteo del que resultan nueve muertos y once heridos de los sublevados; cuatro guardias de Asalto, y dos víctimas ajenas a la lucha, nada positivo resolvió el encuentro.

En Sevilla y con el General Sanjurjo, el levantamento tuvo un éxito total y completo, pero al saber que había fracasado en Madrid se desiste la resistencia, Sanjurjo se entrega y al preguntarle, con el fin de encontrar el nombre de los complicados:

—"Cómo ha podido usted, don José, lanzarse a eso, solo."

—"Cuando uno es vencido, siempre se queda solo... — contesta".

José Antonio dijo de todo lo ocurrido:

"Yo no podía estar de acuerdo con aquello. Nosotros tenemos que hacer las cosas por una España interpretada y sentida revolucionariamente, por una España a la que la metamos en el alma afanes de Imperio. Y además, haremos las cosas mejor. Nuestra lucha despiadada con el marxismo y con el anarquismo nos ha enseñado a ser implacables. Y con toda la simpatía personal con los que al 10 de agosto dieron la cara — mientras otras gentes que "tenía que perder" les llamaban locos e insensatos, no alcanzando la dimensión caballeresca y heróica de su gesto — a nosotros no nos pasará lo que a ellos".

Si no llegó el triunfo, este fué un prólogo al Alzamiento de la Guerra de Liberación que tenía que llegar, pues la república siguió su marcha destructora y la sangre de los que cayeron ya era una semilla fecunda que iluminó la marcha a seguir. Ni la inmortalidad puede olvdar sus nombres, centinelas avanzados de la Victoria del 1.º de Abril.

El Ministro Secretario General entregó...

(Viene de la primera)

Se refirió a que en el último Consejo de Ministros de San Sebastián se ha encontrado la fórmula para financiar este plan, que consistirá en la emisión de unas cédulas por el Ministerio de Hacienda, que serán suscritas por los Montepíos. Terminó felicitando la organización provincial de Sindicatos de Guipúzcoa por la magnífica labor que viene desarrollando. Finalmente hizo entrega de las llaves y de los títulos a los beneficiarios de las viviendas, que pagarán unas 200 pesetas mensuales incluida la amortización de las mismas.

Terminado el acto, el Ministro con autoridades y personalidades se trasladó al albergue de Educación y Descanso, en el que pasan sus vacaciones ochenta productores de distintos puntos de España en turnos de quince días. El camarada Fernández Cuesta visitó las dependencias y conversó con algunos de los albergados. Después presenció una exhibición de bailes que tuvo lugar en su honor. Seguidamente visitó la residencia de la Sección Femenina, en la que pasan sus vacaciones doscientas muchachas españolas, con las que departió amablemente. Luego continuó viaje con dirección a Santander, siendo despedido con cariñosos aplausos y testimonios de cordial afecto y simpatía por el vecindario — Cifra.

EN BILBAO

BILBAO, 12. — Esta tarde ha llegado procedente de San Sebastián y Deva, el Ministro Secretario General del Movimiento, acompañado del Vicesecretario de Secciones, camarada Pradera, y del Delegado Nacional de Información e Investigación, camarada García. En el Gobierno Civil ha sido cumplimentado por las primeras autoridades y el Gobernador Civil y Jefe Provincial les ha invitado a un almuerzo. Mediada la tarde han continuado viaje a Santander para presidir la clausura del Albergue de la Guardia de Franco, enclavado en Solorzano. — Cifra

CASI UN MILLON DE FUNCIONARIOS AMENAZAN...

(Viene de la primera)

40 horas una hueiga general que afectaría a toda la República. Uno de los dirigentes del Sindicato dijo: "No es ya posible seguir aplacando a los afiliados. Si las negociaciones fracasan, cesará el trabajo antes de dos días".

El Sindicato mencionado agrupa las más diversas actividades: tranviarios, barrenderos, funcionarios municipales y ministeriales, profesores de instituto, obreros portuarios y otros.

La reunión dió comienzo a las tres de la tarde, hora española en Bad Canstatt, cerca de Stuttgart.

Esta amenaza de paro se produce poco después de haber terminado la huelga que durante nueve días paralizó el puerto de Hamburgo y mientras cien mil metalúrgicos de Baviera permanecen ausentes del trabajo por cuatro días consecutivos.

En los círculos gubernamentales se dice que el Canciller se siente muy preocupado por la nueva situación laboral que constituye el primer tropiezo, serio en la fantástica carrera de recuperació que Alemania emprendió desde el fin de la guerra. En Hamburgo los servicios públicos comenzaron a normalizarse esta tarde. Los tranvías salieron de sus cocheras y el agua y el gas llegan ya a los consumidores con presión normal. — Efe.

LAS AUTORIDADES RECHAZAN LAS DEMANDAS

FRANCFORT, 12. — El gobierno de la Alemania occidental ha rechazado esta onche las demadas de 750.000 trabajadores de los servicios públicos de aumento de salarios, y los dirigentes sindicales han advertido que esta negativa "tendra graves consecuencias". La negativa se ha hecho en una carta presentada por los delegados gubernamentales. La negativa a las demandas se basa en la "responsabilidad del Gobierno ante toda la nación y la necesidad de salvaguardar un empleo total".

La carta advierte que la espectacular reacción alemana no debe ser perturbada por injustificadas demandas laborales y sus subsiguientes repercusiones sobre los precios. — Efe.

LOS ALIADOS NO HARAN NINGUNA GESTION CERCA DE LOS SOVIETS

BONN, 12. — Los aliados occidentales no harán caso de una petición formulada por la Alemania occidental para que intervengan cerca de los soviets y logren la entrega del ex jefe de seguridad, Otto John, según se declara de fuente competente. La petición fué formulada el viernes pasado y en ella se alegaban que Otto estaba retenido en Berlín oriental contra su voluntad. Como yo ha sido anunciado, Otto declaró ayer en una conferencia de prensa que se había marchado voluntariamente. Mientras los socialistas han pedido oficialmente un debate en la Cámara para discutir el caso John. — Efe.

PARECE LO PAGARA EL MINISRO DEL INTERIOR

BONN, 12. — La Unión Cristiano-Demócrata, el poderoso partido de Adenauer ha pedido lo mismo que la oposición socialista una reunión extraordinaria del Bundestag para debatir el asunto de la deserción de Otto John. Ello se interpreta como que los cristiano-demócratas están dispuestos a sacrificar al Ministro del Interior, Schroeder, de quien dependaí John, y que es atacado por tal deseción. Dice el partido del Dr. Adenauer que el caso John están utilizándolo los soviets para extender la confusión y la mentira y que el Bundestag, representante del pueblo debe examinarlo con publicidad por lo considerable desea una reunión especial de la Cámara a primeros de septiembre. — Efe.

MIGUEL VIVAS

Concesionario de Motocicletas OSSA

Tiene el honor de invitar a Vd. a la exhibición y demostración técnica de los nuevos prototipos OSSA 50 en su domicilio de la Pza. de Tetuán (frente a Correos) hoy viernes y mañana sábado.

DE TODO EL MUNDO

Para huir más cómodamente los presos fugados robaron el auto de los bomberos e hicieron sonar las sirenas

La desconfiada policía y el ingenuo cartero

KARSTAD (Suecia) 12.— Dos presos fugados de la cárcel de esta ciudad robaron un coche de bombero y se lanzaron a gran velocidad haciendo sonar las sirenas y campanas para abirse paso. Fueron detenidos por la policía, extrañada al ver pasar el coche de incendios sin que hubiera conocimiento de haberse producido ningún fuego en la ciudad.— Efe.

POLICIA DESCONFIADA

COPENHAGUE, 12.— La policía ha detenido a un indivicuo que a media noche estaba abriendo agujeros en la acera junto a una joyería. Este explicó que ese era su trabajo pues pertenecía al equipo municipal de reparació ade calles y que no era ningún ladrón. Unicamente había llegado demasiado pronto a su trabajo.

La policía acogió irónicamente sus explicaciones y lo detuvo. Luego resultó que había dicho solamente la verdad. — Efe.

CARTERO CONFIADO, EN CAMBIO

VIENA, 12.— La policía ha establecido un servicio de vigilancia delante de todos los buzones de correos. Dos muchachos han robado una llave con la que pueden abrirlos.

Un cartero ha declarado que los muchachos, de unos 12 años, se le acercaron cuando estaban abriendo un buzón. "¿Hay muchas cartas?", preguntó ingénuamente uno de ellos. Cuando se volvió para responder, el otro muchacho había cogido la llave y huyeron a toda velocidad. — Efe.

SIGUEN HACIENDO "FILIGRANAS" LOS AVIONES

LONDRES, 12.— Un avión comercial británico con 33 pasajeros a su bordo, ha rozado las alas de un Skymaster cuando ambos volaban por una zona sobre el aeropuerto parisino de Le Bourget. No se produjo un desastre por un milagro. Los aviones aterrizaron sin novedad. — Efe.

LOS MEDICOS DE TOKIO PROTESTAN

TOKIO, 12.— Cuatro mil doctores de la asociación médica de Tokio han protestado contra la reducción en las pagas propuesta por el Gobierno bajo el plan del seguro de enfermedad. Los médicos se dividieron en cinco grandes grupos que recorrieron las calles de la capital y visitaron el Ministerio de Bienestar público y las redacciones de los periódicos.— Efe.

La primera expedición de soldados británicos que evacua la zona del Canal

PORT SAID, 12.— Un grupo de soldados británicos ha salido hoy de este puerto en viaje a Inglaterra; este es el primer movimiento de evacuación desde la firma del acuerdo anglo-egipcio sobre el Canal de Suez. Los soldados hacen el viaje en el transporte "Captain Hobson". — Efe.

HUELGA EN CHIPRE

NICOSA (Chipre), 12.— Una huelga general proclamada por los nacionalistas, se ha extendido por la isla en señal de protesta contra una disposición inglesa que prohibe la publicación de críticas o censuras contra el gobierno. Las oficinas gubernamentales y los establecimientos de comestibles funcionan en Nicosa, y algunos grandes almacenes permanecen abiertos, pero en general todos han cumplido la consigna de huelga. No hay manifestaciones ni disturbios. Mañana no se publicarán periódicos.— Efe.

Una gran muchedumbre internacional ante el Papa en Castelgandolfo

CASTELGANDOLFO, 12.— Gran muchedumbre se concentró en el patio interior del Palacio Apostólico de esta localidad para ser recibida a las seis de la tarde por el Santo Padre, que dirigió palabras de exhortación y augurio a los distintos grupos de peregrinos en sus respectivas lenguas. Los había de España, Portugal, Francia, Alemania e Inglaterra además de Italia. Finalmente el Papa bendijo una imagen de la Virgen de Fátima, llevada por una sección de hombres de Acción Católica de Piamonte.— Efe.

Areilza, esperado con afecto en Wáshington

WASHINGTON, 12.— En fuentes oficiales se afirma que se dispensará una calurosa acogida al Conde de Motrico nuevo embajador de España en Wáshington que llegará a esta capital el mes de septiembre próximo. Se dice que el señor Areilza es conocido por su fama de hombre capacitado, inteligente, sociable, buen conocedor del alma inglesa. Se destaca la actuación del señor Areilza durante su misión diplomática en la Argentina. Al propio tiempo se destaca la gran labor realizada por D. José Félix de Lequerica. Se hace resaltar la coincidencia de que ambos embajadores sean vascos y los dos hayan sido alcaldes de Bilbao. — Efe.

Marcha a Estados Unidos un grupo de Jefes y oficiales españoles

BARAJAS, 12. — Ha salido para Nueva York un grupo de jefes y oficiales del ejército, que seguirán unos cursos de capacitación en las escuelas norteamericanas de Fort Sill (artillería), Fort Knox (Carros de combate) y Fort Benning (paracaidistas). Estos cursos tendrán una duración de 4 a 9 meses. Integran el grupo los comandantes Isasi y Feñu y 4 oficiales. — Cifra.

EL BUQUE-ESCUELA NORTEAMERICANO, EN SANTANDER

SANTANDER, 12. — A las once y media de la mañana entró en el puerto el buque escuela norteamericano "Empire State", en el que hacen crucero de prácticas 364 cadetes del Colegio Naval Militar del Estado de Nueva York. El barco, que el año pasado visitó el puerto guipuzcoano de Pasajes, desplaza 6.059 toneladas y está mandado por el capitán Alfred L. Olibet, de la reserva naval. Componen su dotación 71 oficiales y marineros. — Efe.

Una nueva parroquia-escuela en Córdoba

MONTILLA (Córdoba), 12.—Por el Obispo de la Diócesis ha sido instituida una parroquia rural que bajo la advocación de "San Isidro" radicará en la zona de la Sierra, término municipal de Montilla. El templo satisfará las atenciones religiosas de un importante número de habitantes que dedicados generalmente al cultivo de la vid, pueblan una de las zonas de los afamados vinos "Montilla-Moriles". La construcción, realizada con aportaciones hechas por el Ayuntamiento, Hermandad de Labradores y Prelado de la Diócesis, está combinada para que sirva también de escuela y pueda cubrir las necesidades de enseñanza existentes en el citado sector. — Cifra.

En Nueva York se vive más la política que en Wáshington

NUEVA YORK. (CRONICA DE NUESTRA CORRESPONSAL). — Aquí en Nueva York yo tengo muchos amigos, amigos de todas clases y de todos los estratos sociales, desde emigrantes gallegos, a rusos blancos, pasando por judíos, polacos y americanos del estado de Wáshington, ese lugar tan remoto y tan cerca de Rusia. En Wáshington vive una de un ambiente de política que casi se masca, diría yo pero solo en Nueva York puede uno pulsar algo la opinión pública a través de gente diversa y significativa.

Yo veo que los neoyorquinos siguen obsesionados con Mac Carthy y que apenas se habla de otra cosa. Uno, como extranjero y totalmente imparcial en todo este asunto, escucha la controversia, oye decir que Mac Carthy está terminado políticamente; oye decir que Mac Carthy es hoy más fuerte que nunca; oye decir que el cuarenta por ciento de los americanos le apoyan: oye decir que Mac Carthy llegará a ser Presidete de los Estados Unidos; oye decir que será totalmente desacreditado en poco timpo y su movimiento político se romperá como una pompa de jabón. ¿Dónde está la verdad? ¿Dónde los liberales imparciales? Yo no veo un liberal por ninguna parte.

Partiendo ya de la base de que los macarthystas son excesivamente apasionados, su entusiasmo por Mac Carthy no es nada comparado con el odio de sus enemigos. David Lawrence, el cronista de derechas más acreditado hoy aquí, decía ayer que estos ataques contra Mac Carthy son puramente personales, "ad hominen" como decían en el senado romano. No son sus actos los que le rechazan — el haber escrito un folleto para la "ilustración" y haber cobrado diez mil dólares por ejemplo— sino sus ideas. Perseguir a un hombre por sus ideas y convicciones parece que es la cosa más antidemocrática y menos americana del mundo, pero es lo que están haciendo aquí los llamados liberales. Temen a Mac Carthy no tanto por su poder actual, sino por el poder que pueda tener mañana si consigue despertar a la masa amorfa del país que hasta ahora no había participado en la pasión del juego político. Mientras intentan destruir y desprestigiar al senador por Wisconsin, mis amigos liberales — que son mucho menos liberales que yo, que no soy liberal — muestran una cierta irritación por el hecho de que yo no me haga solidaria de sus ideas y no repita a coro que Mac Carthy es un enemigo del género humano y un peligro para la civilización occidental.

—"Enemigo del género humano y peligro para la civilización occidental es el comunismo", les respondo yo. Y luego, ya que es necesaria una confesión, les digo que como extranjera soy totalmente imparcial. "Nosotros, los españoles, no nos inmiscuimos en los asuntos de los demás países. Creemos que cada nación debe gobernarse según sus propios deseos y que lo bueno para un país puede ser malo para otro. Si los americanos quieren a Mac Carthy, bien; si no lo quieren y desean destruirlo, es asunto de ellos, no nuestro. Lo único que yo dejo bien sentado es que yo simpatizo plenamente con el senador Mac Carthy en cuato a su actitud anticomunista se refiere y que considero formidable persiga a los comunistas y los haga declarar ante su Comité; que ni me espanto ni me estremezco porque se muestre rudo con ellos y todavía más con los llamados "Pinkos" o "Fellow travelers", los procomunistas tipo Oppencheimer."

Otra cosa también dejo siempre bien sentado le guste o no a mis amigos, le guste o no al "New York Times", y es que muchos de los enemigos del senador Mac Carthy han sido y son enemigos de España y al denunciarlos uno obra de acuerdo con la conciencia nacional, sin que eso quiera decir que uno haga profesión de maccarthysmo.

Pasando ya de la gran preocupación política del momento a temas de un interés directo y humano, les diré que estos días Nueva York semejaba una ciudad española. En el enorme "hall" del Waldorf Astoria solo se escuchaba hablar castellano y había unos corrillos animadísimos. En el mismo "hall" el agregado aéreo de nuestra Embajada, señor Calleja, proponía cenar en Fornos.

—"Eso si que no es posible — tercié yo — porque al dueño, Laureiro, se le ha ocurrido por primera vez en la vida de su famoso restaurante, cerrarlo y tomarse sus vacaciones".

Ayer me cité allí con una simpática señorita de Virginia y las dos nos encontramos ante las puertas cerradas. Por cierto que la señorita es escritora y se llama Miss Cocker va a ir a España y quiere escribir un libro o quizás tres. Uno sobre cómo ven los americanos a los españoles y los españoles a los americanos, más dos o tres novelas de juventud y una gran novela. Miss Cocker que piensa estar ocho meses en España, ya ha escrito otros libros, es autora de uno sobre el Japón similar al primero que va a hacér ahora sobre España. Su última novela, que tiene el extraño título de "El magnífico bastardo", estuvo en la lista de los "Best Seller" durante ocho semanas, lo cual le enorgullece visiblemente.

La escritora americana vive en un pequeño pueblo del Estado de Virginia y tiene allí una tienda de curiosidades. De paso que escribe los libros, quizá compre alguas cosillas en España para su tienda y así mata dos pájaros de un tiro.

Entre nuestros ilustres visitantes españoles visité también al señor Bujeda, que dice ver Nueva York desde el "Empire Estate Building" para poder conocer bien la ciudad, es como si le presenta a uno una tarta con prohibición de comérsela.

MARIA VICTOTIA ARMESTO

Otra vez se nos vienen encima las restricciones eléctricas

Una nota oficial parece anunciar la inminencia de las restricciones eléctricas en la zona Centro-Levante, que es a la que está adscrito Castellón. En fin, parece otra vez irremediable una de las tragedias que mas larga y pesada carga están haciendo soportar a España y que con toda sinceridad hemos de dejar sentado no comprendiendo cómo no se ha podido superar todavía.

No desconocemos, naturalmente, el estado de agotamiento de los embalses de nuestra zona, agotamiento que se dice no puede compensar a buena situación de otras zonas como la del Duero y Ebro en condiciones francamente satisfactorios. Vemos que no se habla de la aportación térmica, que por lo visto ni a base de Escatrón es tampoco capaz de evitarnos las restricciones. En fin, que un año mas no habrá remedio y sobre la economía y la comodidad de las gentes caerá la auténtica peste de las restricciones, que si con toda disciplina hay que soportar, con todo encarecimiento hemos de nuevo de pedir se vea cómo superar de verdad y muy en serio, de una vez para siempre, porque son ya la única cosa que dejan un poco de amargura en el corazón del español y que hacen perder la fé en que tengamos posibilidad, coraje y capacidad de lograr triunfos definitivos.

La huelga crea una difícil situación en el Marruecos francés

Un avión de observación vuela constantemente sobre Port Lyautey

PARIS, 12.— En el Ministerio de Asuntos Exteriores franceses se califica de fantásticos los rumores de que Francia pensaba destituir al Sultan que impuso hace un año, Ben Arafa, para poner en el trono al hijo del Sultán Sidi Mohamed Ben Yussef.— Efe.

REUNION EN PALACIO

RABAT, 12.— En el Palacio imperial celebraron una reunión diversos caídes y Bajaes presididos por el Gran Cherff Kittani. Prestaron juramento de fidelidad a Ben Arafa Sultan nombrado por franceses. En la recepción celebrada ayer en el Palacio, El Glaui conferenció detenidamente con el abogado Vaysse que preside el grupo frances "Unión-Maroc". Se ignora lo que trataron aunque los observadores politicos subrayan que este grupo es partidario de la creación de grupos de autodefensa franceses y marroquíes para luchar contra los autores de los atentados.— Efe.

LA HUELGA AFECTA A LAS GRANDES CIUDADES

RABAT, 12.— La orden de cierre con motivo de la huelga general ha afectado a las grandes ciudades, aunque funcionan los servicios públicos.

En Port Lyautey ha sido suprimido el "toque de queda" y las tropas de la legión francesa han abandonado la ciudad. No obstante un avión de reconocimiento vuela constantemente sobre la ciudad.

Fez sigue siendo el punto neuraálgico. El barrio árabe continua completamente aislado por las tropas que rodean las murallas de Medina. Existe el temor que a su regreso los guerreros bereberes que se encuentran en Rabat entren en Fez desmandados y produzcan nuevos y sangrientos sucesos.— Efe

LO MENOS VEINTE MUERTOS EN FEZ

RABAT, 12.— En fuentes dignas de crédito se asegura que los sangrientos sucesos registrados en Fez durante la pascua musulmana, se produjeron en por lo menos veinte muertos, lo que elevaría a 563 la cifra de los registrados en lo que se llama "semana de la venganza". Las informaciones oficiales francesas no han aludido mas que a dos muertos. En los circulos marroquíes se dice que después del martes fueron enterrados durante la noche veinte cadáveres.

La Medina de Fez sigue acordonada para evitar que los nacionalistas entren en los barrios europeos. La huelga ferroviaria de Casablanca que paralizó casi totalmente las operaciones del puerto ha perdido hoy intensidad. La policía protege a los esquiroles.— Efe.

VIDA NORMAL EN TANGER

TANGER, 12.— El comercio marroquí de esta ciudad ha abierto hoy sus puertas. Tánger hace hoy su vida normal.— Cifra.

ESCASEAN LOS VIVERES

CASABLANCA, 12.— En las medinas o barrios moros de las principales ciudades del Marruecos francés, el abastecimiento es casi inexistente a consecuencia del cierre de tiendas. Se instalan pequeños zocos de articulos de primera necesidad a precios muy altos. Escasean la carne y las legumbres. La situación aumenta el malestar de los trabajadores marroquíes que se ven privados de sus jornales a causa de la huelga. La policía ha detenido a varios grupos de marroquíes que trataban de impedir el trabajo.— Efe.

REDADA EN MEQUINEZ

MEQUINEZ, 12.— La policía y tropas indígenas auxiliados de perros policías han practicado una gran redada en los barrios marroquíes. Cien sospechosos han sido detenidos. — Efe

ACCION DE LOS FELLACHAS EN TUNEZ

TUNEZ, 12. — Una veintena de "fellaghas" armados con fusiles pusieron anoche a precio las cabezas de varios habitantes de la región de Ebbaksua, recaudaron unos 100.000 francos y huyeron.— Efe.

LAS DECLARACIONES DE MENDES FRANCE

CASABLANCA, 12.— Los diarios franceses destacan las declaraciones de Mendes France en la Asamblea nacional francesa en las que anunció que las relaciones franco marroquíes serán estabiecidas sobre la base de una asociación contractual a condición de que el orden sea restablecido. La juventud marroquí tendrá acceso a los puestos administrativos y las reformas consistirán en la reforma municipal, derecho sindical u otros objetivos económicos y sociales. Respecto a la dificultad política para conseguir todo esto se da la provocada por las constantes manifestaciones en favor del Sultan Mohamed V. A este respecto el jefe del Gobierno frances dijo que Francia no puede permanecer indiferente ante tal situación y que deberá buscar de acuerdo con el Sultán Ben Arafa los medios para restablecer la concordia.— Efe.

La importación de corcho de España en Norteamérica

WASHINGTON, 12 — La industria norteamericana de manufacturas de corcho ha pedido a la Comisión oficial de aranceles la realización de una investigación para determinar si deben o no aumentarse los derechos de arancel de importación de corchó aislante y otros tipos de corcho que procede de España. — Efe.

Mañana, solemne tradicional ofrenda de obsequios al Jalifa

TETUAN, 12.— LA tradicional ofrenda de obsequios a S. A. I. el jalifa se celebrará el próximo sábado con el suntuoso ceremonial de costumbre. Para asistir a dicho acontecimiento ya han comenzado a llegar personalidades oficiales musulmanas tanto del Rif como de las demás regiones del Protectorado español.— Cifra

COMIENZA LA OLEADA de ASESINATOS COMUNISTAS EN INDOCHINA

Francia tiene ya reagrupadas todas sus fuerzas

SAIGON, 12.— Los comunistas del Vietminh han asesinado a 47 dirigentes de la resistencia anticomunista, según se declara en fuentes francesas bien informadas. Los dirigentes anticomunistas encontraron la muerte en una emboscada tendida por el Vietminh en la región de Chaudoc. Entre los asesinados figura el presidente del Comité revolucionario de Nambo.

En los medios franceses se dice que la razón de esta matanza es que los comunistas, que tienen que evacuar el sur del Vietnam de conformidad con el acuerdo de Ginebra, no querían dejar tras de si elementos sospechosos que pudieran dificultar la acción de las células comunistas.— Efe.

PERSONALIDADES DEL VIETMINH ASESINADAS

SAIGON, 12.— Han sido asesinados un Coronel del Vietminh llamado Muoi Tai y el dirigente nacionalista Dinh Dao. El Coronel mandaba el sector oeste de la región Saigón-Cholon. Se desconocen mas detalles aunque circulan rumores sobre una posible depuración en las filas del Vietminh.— Efe.

HA TERMINADO EL REAGRUPAMIENTO DE LAS FUERZAS FRANCESAS

SAIGON, 12.— Francia ha terminado ya la reunión de todas sus fuerzas armadas en el monte del Vietnam dentro de la zona llamada "de los 60 dias".

El contralmirante norteamericano Sabin anunció que doce transportes navales de los Estados Unidos navegan hacia Indochina. Sabin llegó esta misma semana al frente de otros grupos de transporte.

Se calculó en principio que un millón de vietnamitas emigraron al sur, pero la propaganda del Vietminh y la natural desgana de los habitantes que se verán obligados a abandonar sus tierras y hogares, parece haber disminuido sensiblemente dicha cifra.

Los sacerdotes de las zonas densamente pobladas de católicos al sur del rio Rojo, se disponen a permanecer al lado de sus fieles.— Efe.

NO LES GUSTA QUE REGRESE BAO DAI

SAIGON, 12.— La noticia de que el emperador Bao Dai regresa a su país despues de pasar los meses mas críticos de la guerra de Indochina en Francia, ha sido acogida en Saigon con manifiesta contrariedad. Solo aparecen satisfechos los elementos comunistas, que consideran que su propaganda antigubernamental recibirá un gran impulso con la presencia del Emperador, que ha perdido su popularidad.

Un intelectual nacionalista declaró: "Primero la división de nuestro país; ahora el règreso de Bao Dai. Las catástrofes se suceden sin interrupción".

La población se muestra indiferente, pero en los círculos políticos se dice que el Emperador notará indudablemente los cambios que se han registrado al ver que muchos de sus antiguos partidarios se han vuelto en contra en él corto espacio de tiempo de dos meses.— Efe.

LA INDIA HA TERGIVERSADO LA PROPUESTA PORTUGUESA SOBRE OBSERVADORES NEUTRALES

PREPARATIVOS PARA LA DEFENSA DE GOA

FRANCIA, DE ACUERDO PARA LA ENTREGA DE SUS ENCLAVES

LISBOA, 12.— En noticias fechadas en Goa la Agencia ANI dice que no hay confirmación de una noticia difundida por las emisoras de la Unión India de rendición de las fuerzas portuguesas al mando del teniente Falcao a los "voluntarios" invasores de los territorios de Nagar-Aveili. Las últimas noticias de origen portugués son que continua la resistencia de los escasos defensores, que practican la táctica de guerrillas, multiplicando celadas y golpes de mano en los que ahorran municiones pero infligen al enemigo a veces en encuentros al arma blanca, crecidas bajas. — Efe.

LA INDIA HA TERGIVERSADO LA PROPUESTA PORTUGUESA

LISBOA, 12.— El texto íntegro del párrafo segundo de la nota del miércoles del Ministerio de asuntos exteriores portugues relativo a la respuesta india a la proposición de envío de observadores de los acontecimientos en torno a la cuestión de Goa, es el siguiente: "Hay desvirtuación. La propuesta portuguesa era clara: envío de observadores imparciales con libre acceso a los territorios de las dos partes para que unos y otros recavera la atención de los observadores en puntos bien determinados —relativos todos a las amenazas o tentativas de violación de fronteras (y por tanto de soberanía) que se dibuja o están anunciadas. Los problemas que atañe a la soberanía de cada estado fronterizo se encuentra evidentemente fuera de su labor. No se trata de la situación de los territorios portugueses o de los territorios indios. Ello es materia privativa de la soberanía de cada estado y con ella nada tiene que ver el otro. En una palabra: lo que se proponía eran providencias destinadas a salvaguardar la soberanía y la integridad territorial y no providencias capaces de envolver a la corta o a la larga una discusión sobre esas materias incontrovertibles.

La nota de la Unión India, al afirmar una disposición a aceptar, señala como objeto una indagación "de la situación en las posesiones portuguesas en vez de territorios de las dos partes (cuando los acontecimientos graves que se anuncian son precisamente movimientos de invasión organizados en los territorios de la Unión India) y una alta referencia a "la situación en las posesiones portuguesas" en sustitución de los puntos concretos y de bien distinto alcance que se especificaban en la propuesta portuguesa. La aceptación no corresponde, por tanto, a la propuesta. Una y otra tratan de cosas diferentes". — Efe.

FRANCIA Y LA INDIA, DE ACUERDO YA

NUEVA DELHI, 12.— Francia y la Unión india han llegado ya a un acuerdo sustancial para la transferencia por el primero de esos países de sus enclaves en la India. El traspaso "de facto" de Pondichery y Marckal se realizará en breve, aunque no será proclamado oficialmente hasta dentro de dos o tres meses. — Efe.

DICEN HA CAUSADO DISGUSTO

BALGAUM, 12. — La aceptación de la India a la propuesta portuguesa para la realización de una encuesta imparcial sobre la disputa por los enclaves portugueses, ha causado gran disgusto entre los dirigentes del Congreso Nacional de Goa que proyectaban la marcha sobre Goa para el próximo domingo. El Presidente del Congreso ha salido desde esta ciudad para Nueva Delhi donde celebrará una visita a Nehru.— Efe.

DISPUESTO A DEFENDERSE

PANJIM, 12.— El Gobernador general de Goa, Paulo Guedes, ha declarado que las fuerzas a su mando tienen órdenes de impedir que los llamados "voluntarios" de la India entren en esta colonia portuguesa el domingo próximo. Dijo que se encuentra dispuesto a rechazar la fuerza con la fuerza. Guedes hizo hincapié en que los que realicen la marcha, no conseguirán entrar en Goa. Dijo que si los manifestantes se presentan en forma pacífica, serán tratados en la misma forma, pero que si vienen armados, serán de esperar incidentes.

Tambien dijo que la lucha por Nagar Naveli, otro de los enclaves portugueses continua desarrollándose y señala que hasta la prensa hindú ha tenido que reconocer que algunas localidades han sido reconquistadas por las fuerzas portuguesas. Manifestó que 33 personas de la localidad india de Vapi habian marchado a Selvassa hace algunos dias y aun no han regresado. Indica, que han sido capturados o han resultado heridos en la batalla por la reconquista de la ciudad. Añadió que en Diu no ha habido dificultades y que la población se estaba movilizando para prestar su ayuda al Gobierno portugués.

La vida en Panjin parece normal. Las tiendas están abarrotadas de mercancias pero en las calles hay poca circulación. Tambien es posible que esto se deba a las lluvias intensas.

Los residentes dicen que la falta de turistas hindues ha originado un descenso en las actividades de la Ciudad. No hay señales de mercado negro para la rupia india ni se ha producido alza en el precio de los víveres. Los trenes que salen de ... van llenos de trabajadores indios que trabajan normalmente en los muelles y en las minas. No hay toque de queda en la capital ni en ninguna de las localidades del distrito de Goa.— Efe.

Se ha progresado más en las armas atómicas que en la forma de lanzarlas

VAN NUYS (California), 12— La compañía "Lockheed Aircraft" anuncia que invertirá diez milloes de dólares en un nuevo laboratorio de la era atómica, destinado al estudio de proyectiles dirigidos. El Vicepresidente y Director General de la Lockheed, Elwood Quesada, dice que el laboratorio dará alta preferencia a las investigaciones sobre proyectiles con cargas atómicas.

"Las armas nucleares actuales han rebasado con mucho el método de lanazrlas contra los blancos. Si hemos de sobrevivir —dijo— debemos tratar de lograr proyectiles automáticos capaces de lanzar armas nucleares y termonucleores, sobre un blanco a velocidades y con seguridad hoy desconocidas". — Efe.

Después de sus cordiales entrevistas con Malenkov, Attlee siguió viaje hacia Pekín

Rusia invita a otro grupo parlamentario inglés

ESTOCOLMO, 12.—En Moscú el Jefe del Gobierno soviético Malenkov, estuvo anoche en la Embajada británica con motivo de una recepción ofrecida en honor de la delegación laborista inglesa que preside el ex primer ministro Atlee. Es la primera vez que Malenkov visita una Embajada occidental desde que fué nombrado sucesor de Stalin.

Los principales temas de conversación fueron las relaciones anglosoviéticas y los problemas de Alemania, Corea y Extremo Oriente. El ambiente, segun declaran en los centros diplomáticos, fué agradable y cordial. — Efe.

IRONICO COMENTARIO DE "HERALD TRIGUNE"

NUEVA YORK, 12. — El "New York Herald Tribune" publica un editorial en el que comenta irónicamente el viaje turístico de Clement Attlee, Aneurin Bevan y los otros turistas británicos con destino a la China roja — dice el periódico — están realizando una marcha espectacular. Su primer puerto de atraque fué Moscú y sus primeras horas allí fueron alegradas en una reunión aparentemente deliciosa en la cual cada uno de ellos brindó por los demás y el mismo Malenkov ... tó flores (gladiolos y petunias) para el Dr. Summerskill. Todo esto — prosigue el editorial — es un excelente material para los propagandistas comunistas quienes cuando parece provechoso hacerlo saben enviar una sonrisa al mundo oriental. Las posibilidades de que tal visita beneficie al mundo ya inculcando a Mr. Attlee un mejor entendimiento del Este o inyectando en Mao Tse Tung un mayor respeto por el Oeste, parecen bastante remotas, concluye el editorial. — Efe.

SALIERON DE MOSCU

BERLIN, 12. — De Moscú comunican que Attlee y sus compañeros de viaje, salieron de dicha capital en avión tras celebrar conversaciones con Malenkov a las que se conceden extraordinaria importancia.

Una de las personas que asistieron a la cena ofrecida anoche por el embajador inglés a la Delegación y a la que asistió en gesto sin precedentes Malenkov dice que éste afirmó: "Nunca permitirémos que Alemania vuelva a convertirse en amenaza militar". — Efe.

OTRA INVITACION

LONDRES, 12. — Rusia ha invitado a otra delegación británica para que se traslade a Moscú, al parecer en una gran campaña para ganarse la amistad británica. El Parlamento anuncia que ha aceptado la invitación soviética a Moscú justamente en los momentos en que la delegación que preside Attlee sale de Moscú para la China roja. Esta delegación laborista ha sido acogida con gran cordialidad por los soviets.

La Junta de Censores de Estados Unidos estudia el caso de la película prohibida

NUEVA YORK, 12.— Ante las numerosas protestas recibidas, la junta de censura del estado ha vuelto a estudiar el caso de la película de Walt Disney que prohibió recientemente porque en ella aparece una escena que representa el nacimiento de un búfalo. Probablemente hoy será facilitada una nota anunciando la nueva decisión.— Efe.