Mediterráneo

CASTELLON DE LA PLANA
Depósito Legal: S. 6 - 1958

AÑO XXV. — NUM. 7.963. — SABADO 9 JUNIO 1962

PRECIO DE ESTE EJEMPLAR: 1'50

Redacción y Admon
Avd. Carnuda y Velasco
Tels. 1802 y 1811

MARILYN MONROE va a volver a trabajar en los estudios

HOLLYWOOD, 8. — La actriz cinematográfica Marilyn Monroe ha declarado hoy que está dispuesta a volver a los estudios el lunes próximo.

Recientemente se había dicho que la actriz a causa de una enfermedad que padecía sería sustituida en la película que actualmente se rueda. Ha padecido una ligera infección, pero ya está completamente repuesta. — Efe.

Precios astronómicos en el mercado de objetos usados del Berlín oriental

BERLIN, 8. — La escasez de aparatos de televisión, neveras y otros artículos caseros ha provocado en el Berlín Este que los precios alcancen cifras nunca conocidas en el mercado de objetos usados y según afirma el diario comunista «Berliner Zeitung», toda esta subida es obra de «especuladores sin escrúpulo». — Efe.

Franco, aclamado

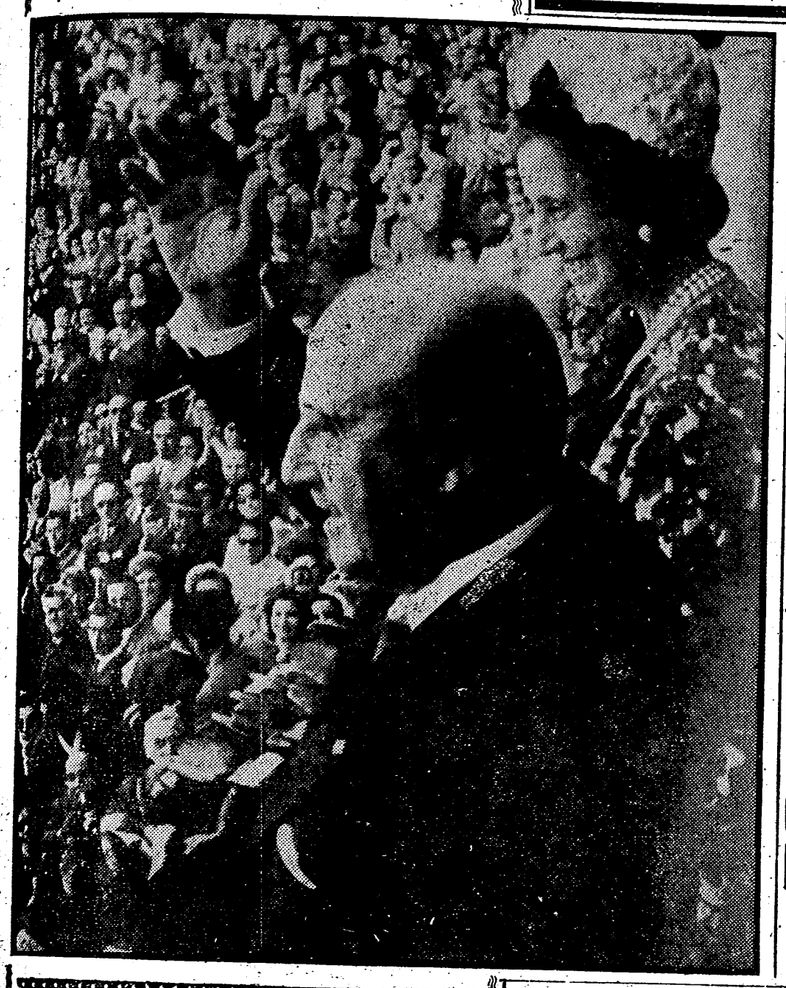

EL jueves, en la plaza de las Ventas, de Madrid, se celebró la tradicional corrida de la Beneficencia. Ocupando el palco de honor, asistieron a la fiesta el Caudillo y su esposa. El público, al percatarse de la presencia de Franco y su señora, puesto en pie, le tributó un simpático y cariñosísimo homenaje de adhesión. En la foto vemos al Caudillo correspondiendo a las cordialísimas y espontáneas demostraciones de afecto de la multitud.

De Gaulle se ha mostrado optimista en su discurso

Pero la OAS ha dicho en una emisión pirata que no abandonará Argelia mientras quede en pie algo creado por Francia

El organismo secreto ha reanudado sus actividades de «tierra calcinada»

PARIS, 8. — El Presidente De Gaulle ha pronunciado esta noche un discurso, retransmitido a todo el país por la red de televisión, en el que ha hablado con optimismo y firmeza sobre el futuro de Argelia.

"Dentro de 23 días el problema argelino se habrá resuelto fundamentalmente para Francia. Argelia decidirá su propio destino. Argelia y Francia podrán cooperar orgánica y regularmente.

"Los argelinos de origen europeo gozarán de las necesarias garantías para tomar parte libremente en la vida de la nueva Argelia sobre una base de total igualdad y completa fraternidad."

"Expreso mi esperanza —dijo— de que los franceses establecidos allí jugarán un importante papel.

"Quedamos íntimamente ligados a este problema en el año de 1958... la rebelión musulmana ofrecía a la comunidad francesa la única elección para su futuro de la maleta o el ataud. Pero una vez que el Estado ha sido reorganizado y se ha evitado la catástrofe, parece posible llevar paso por paso, este asunto hasta su final lógico.

"Ello se debe a que nuevas

(PASA A LA PAG. 10)

Rusia advierte a la Gran Bretaña

No consentirá que Bonn proteja a los alemanes que huyen de Alemania Oeste

ESTOCOLMO, 8. — El Gobierno ruso advirtió hoy oficialmente a la Gran Bretaña que tomará las medidas necesarias si la policía alemana occidental continúa disparando para proteger a los alemanes orientales que huyen a Berlín Oeste.

Notas iguales han sido enviadas a los Estados Unidos y Francia.

Se protesta concretamente sobre los incidentes de los días 23, 24, 26 y 27 de mayo durante los cuales la policía occidental y oriental intercambiaron disparos.

Finalmente la nota añade que el Gobierno soviético considera necesario declarar «que no actuará como observador pasivo y que puede verse obligado a tomar las medidas precisas para cumplir sus obligaciones en relación con la República Democrática Alemana aliada de la URSS».

Los observadores diplomáticos dicen que estas notas no agudizan la situación berlinesa.

ES SOLO UN DISFRAZ

WASHINGTON, 8. — Funcionarios norteamericanos han informado hoy que la nota dirigida por la Unión Soviética a las potencias occidentales, a las que

(PASA A LA OCTAVA PAG.)

La esposa del Caudillo visitó el pabellón de Pontevedra, en la Feria del Campo

MADRID, 8. — Doña Carmen Polo de Franco, esposa de Su Excelencia el Jefe del Estado, visitó esta tarde el "Pazo de

(PASA A LA OCTAVA PAG.)

DISTINCION AL MINISTRO DE AGRICULTURA ARGENTINO

MADRID. — El Ministro español de Agricultura, señor Cánovas, impuso a su colega argentino la Gran Cruz de la Orden del Mérito Civil, en un acto celebrado en el Ministerio.

Explosión nuclear U.S.A. de grado medio

WASHINGTON, 8.— Los Estados Unidos han realizado una explosión atómica de grado medio en la zona de pruebas nucleares de la isla de Christmas, en Oceanía.

El artefacto fue arrojado desde un avión.

La explosión, que ha sido anunciada conjuntamente por el Departamento de Defensa y la comisión de energía atómica, hace la número quince de las llevadas a cabo en esta zona del Pacífico desde que el gobierno norteamericano ordenó reanudar las pruebas nucleares atmosféricas el 25 de abril último.

El estallido tuvo lugar a la una de la tarde (18'00, hora española).

Poco antes el mando estadounidense advirtió a las aeronaves y barcos que se mantuvieran alejados en un radio de 600 a 800 millas del área de peligro en esta posesión británica de Oceanía, utilizada por los Estados Unidos como centro de experimentación de ingenios nucleares.— Efe.

Viaje secreto de Hailstein a U. S. A.

BRUSELAS, 8. — El Presidente de la comisión del Mercado Común, Profesor Hallstein, ha salido hacia los Estados Unidos en una atmósfera de secreto.

Se desconoce el propósito de Hallstein

CONTUBERNIO DE LA TRAICION A ESPAÑA

Pintoresca reunión secreta en Munich, con una teatral reconciliación entre Gil Robles y el socialista Llopis

PARIS, 8. — En crónica telefónica, fechada en Munich, «France Soir» publica una información de Marcel Niedergang, en la que queda al descubierto lo que puede llamarse el «Contubernio de la traición a España», por estar conjurados elementos de diversas tendencias aliados a comunistas y socialistas, figurando entre ellos Jiménez Fernández; el jefe del partido socialista, Llopis, y Gil Robles.

El cronista informa que esta reunión secreta ha tenido lugar en

(PASA A LA NOVENA PAG.)

"Divorzio", nueva revista italiana de un partido que se titula "comunista-democrático-cristiano"

ROMA, 8. — Ha aparecido una nueva revista italiana, llamada "Divorzio", órgano de un partido político que se titula "partido comunista democrático - cristiano". El fundador y jefe del nuevo partido es un tal Angelo D'Alessio y es también fundador de un "movimiento por el urgente regreso al cristianismo primitivo".-Efe.

¡PLAZA A LA BELLEZA!

PALMA DE MALLORCA. — La ciudad ha rendido un gran homenaje a la señorita Maruja García Nicolau, proclamada "Miss Europa 1963". En el aeropuerto mallorquín la esperaba una representación del Ayuntamiento, así como familiares y miles de personas allí congregadas. En nuestras fotografías, un momento del triunfal recibimiento por las calles de Palma, y el instante de recibir una placa conmemorativa del Ayuntamiento. — (Foto "Europa Press").

ACUERDOS DEL CONSEJO DE MINISTROS

MADRID, 9.— En el Ministerio de Información y Turismo se facilitó esta madrugada la siguiente referencia de lo tratado en el Consejo de Ministros celebrado en el día de ayer, bajo la presidencia de Su Excelencia el Jefe del Estado:

PRESIDENCIA DEL GOBIERNO

Decreto por el que se modifica el artículo 16 del Reglamento de la Dirección General del Instituto Geográfico y Catastral, aprobado por Decreto de 13 de marzo de 1958. — Decreto sobre reorganización de la Comisión de Coordinación para la Aplicación de la Ley de Hidrocarburos a las provincias africanas.— Decreto por el que se aprueba el Reglamento para el reconocimiento de la calidad y salubridad de los moluscos.— Decreto sobre racionalización de las operaciones de manipulación de mercancías en los puertos.— Decreto por el que se amplía la Comisión Asesora de Investigación Científica y Técnica con un vocal representante del Consejo Superior

(PASA A LA PAG. DIEZ)

Decreto-Ley suspendiendo el artículo 14 del Fuero de los Españoles en todo el territorio nacional

NOTA DE LA DIRECCION GENERAL DE SEGURIDAD

LAS características y circunstancias de los pasados desórdenes laborales, seguidos de actividades de carácter político contrarias al orden público, dieron lugar a investigaciones, descubriéndose que procedían de consignas emanadas de organizaciones comunistas, a través de un llamado frente de liberación popular, algunos de cuyos dirigentes han sido detenidos en distintas localidades, ocupándoseles multicopistas, clichés y diverso material de propaganda, en los que se incitaba al país a perturbar la paz de la vida pública. Los detenidos pasaron a la disposición de las autoridades competentes

Se han frustrado una serie de actos de violencia que tenía preparada aquella organización, aunque llegó a producirse el pasado día 5 la explosión de un pequeño artefacto en el Vicariato General Castrense y de otros dos en la madrugada de hoy ante una entidad bancaria de la calle de Alcalá, también en Madrid, sin que en ningún caso se produjeran desgracias personales.

Se considera necesario informar de esta maquinación contra la paz de España.

Las nubes aisladas de estos días de sol que hemos pasado, se multiplicaron ayer para darnos desde primera hora de la mañana una jornada gris con presagios de lluvia. Esta, por la tarde, no fue cosa mayor, aunque a veces el aspecto del cielo amenazara con algo más. Pero a las gotas que cayeron y a los negros nubarrones se unió al atardecer un vientecillo francamente fresco y hasta el fragor de alguna tormenta lejana, alguna de las que se ve mendiearon ayer por España.

En otros tiempos, al llegar mediados de junio, el estilo de veraneo habitual entre nosotros comenzaba a presentarnos en las calles los carros con trastos camino de los masets. Ahora cast no hay carros y desde luego no hay trastos. Y comienza a parecer no hay tampoco veraneo en los masets, o en lugares cercanos. Todo es turismo de alto vuelo y motorizado. Así, estos días lo que se están viendo son más automóviles y más visitantes extranjeros, que en realidad han dejado de ser una nota extraña y ocasional, para convertirse, aunque las gentes cambien, en habituales frecuentadores de nuestras calles.

CENTROS OFICIALES

Gobierno Civil

Visitas

El Excmo. Sr. Gobernador Civil y Jefe Provincial del Movimiento, camarada Carlos Torres Cruz, recibió ayer en su despacho oficial las siguientes visitas:

Ilmo. Sr. D. Antonio Palacios Buitrago, Coronel Jefe del 33º Tercio de la Guardia Civil; Ilmo. Sr. D. Luis Ansorena y Sáenz de Jubera, Director del Puerto de Castellón, acompañado de D. Manuel Rueda Aguilar, Presidente accidental de la Junta de Obras del Puerto; D. Vicente Gaya Alós, Presidente del Grupo Provincial de Panadería; D. Vicente Adsuara Santolaria, Maestro Mayor del Gremio Local de Panadería, D. Vicente Ulldemolins Miralles, Secretario del Sindicato de Cereales; D. Ramón Paús Muñoz, Presidente de la Federación Provincial de Caza; camarada Angel Górriz Aliaga, Secretario de la Junta Provincial de Educación Física y Deportes; D. Luis Ros de Ursinos, Arquitecto; camarada Arturo Cebrián y Amar de la Torre, Delegado Provincial de Sindicatos.

EDICTO

El Ayuntamiento de Burriana, saca a subasta las obras de construcción de aceras en las calles pavimentadas de esta ciudad, de ancho inferior a dos metros, bajo el tipo de 81'95 pesetas metro cuadrado a la baja.

El plazo de realización de las obras será de tres meses a partir de la adjudicación definitiva de la misma.

El expediente podrá examinarse en la Secretaría Municipal durante los días laborables y a las horas de costumbre.

Las proposiciones se presentarán en la Secretaría Municipal durante las horas de oficina centro del plazo que terminará el día 27 del corriente mes de junio.

El proyecto técnico hace referencia a 2.601'28 metros cuadrados.

Burriana, 5 de junio de 1962.

EL Alcalde Acta,
M. GOMEZ

CATOLICIDAD

SABADOS DE LLEDO

La venida del Espíritu Santo

LOS Apóstoles y los discípulos se retiraron al Cenáculo para prepararse allí, con la Santísima Virgen, a la venida del Espíritu Santo.

En el retiro y la soledad es donde habla y se comunica Dios a las almas. A Dios no le gusta hablar en medio de las cosas del mundo. Y si habla, con ese ruido no se le oye; ni se entiende bien su voz.

Se retiraron todos a orar... La oración es la solución de todo. Cristo nunca se dispensó de ella. Oró en el Cenáculo, en el huerto, en la Cruz misma. Orando encontró el Angel del Señor a María en su Anunciación. Los Apóstoles, por indicación de María, se retiraron a orar.

¡Qué dichosos los Apóstoles que pudieron orar junto con la Virgen! Ella dirigía la oración. Ella daría ejemplo de fervor. Sólo con mirar a Ella, se disiparía el cansancio, la tibieza, las distracciones.

El Espíritu Santo no descendió sobre ellos hasta pasados diez días en constante y continua oración. Y nosotros ¡qué pronto nos cansamos de orar! Queremos conseguirlo todo enseguida y si no, viene el desaliento, la desilusión. Nuestra oración como la de los Apóstoles ha de ser perseverante.

Y cuando estuvieron así preparados vino el Espíritu Santo el día de Pentecostés, en forma de lenguas de fuego. Viento impetuoso que llenó toda la casa.

Y temblaron y después vino el gozo de verse invadidos y llenos del Espíritu de Dios y de sus dones y de sus gracias, y sobre todo, del amor encendido que sentían en sus almas.

Y cómo se cambió todo. Y en seguida empezaron a hablar, a predicar, a trabajar por las almas, a comunicarlas el fruto del don que habían recibido. Y hablaban las grandezas de Dios.

Todo un verdadero programa del alma del que desea ser apóstol de Cristo.

Acercarse a María para recibir el Espíritu Santo y transmitirlo a los demás en ansia de salvación.

Cada cristiano tiene que dar testimonio con su vida. Una vida en la que se lea el Evangelio en su aspecto familiar, profesional, cívico...

Y entonces seremos testigos de Cristo.

SANTORAL

SANTOS DE HOY. — VIGILIA DE PENTECOSTES.— Santos Primo, Feliciano, Vicente, Pelagia, Ricardo, Maximino y Julián.—MISA DEL DIA: De la Vigilia.

SANTOS DE MAÑANA.—DOMINGO DE PENTECOSTES. — Santos Margarita, Timoteo, Máximo, Zacarías y Amancio. — MISA DEL DIA: De la dominica de Pentecostés.

Cultos

SANTA IGLESIA CONCATEDRAL. — Hoy, misas a las 7, 8, 8'45, 9'30 y 11. Por la tarde, a las 7'30, rosario y a las 8, misa vespertina.

Mañana, domingo, misas a las 6'30, 7'15, 8, 9'15, 10, 11, 12 y UNA. Por la tarde, a las 4'30, vísperas, exposición, rosario, ejercicio de la dominica A las 6'30, misa vespertina.

PARROQUIA DE LA SANTISIMA TRINIDAD.—Hoy, a las 7, misa cantada en el altar de la Virgen Patrona; a las 8, misa en el Perpetuo Socorro. Por la tarde, a las 7'30, misa vespertina, rosario y sabatina.

Mañana, domingo, misas a las 6'30, 7'30, 8'30, 9'30, 10'30, 11'30 y 12'30. Por la tarde, a las 5'30, vísperas y ejercicio del Novenario a la Santísima Trinidad con sermón. A las 7, misa vespertina.

PARROQUIA DE LA SAGRADA FAMILIA. — Hoy, misas a las 6'30, 7'30 y 9. Por la tarde, a las 8, rosario y sabatina, y a las 8'30, misa vespertina.

Mañana, domingo, misas a las 4'30 (Vela Nocturna), 6'30, 7'30, 8'30, 10, 11 y 12. Por la tarde, a las 4'30, ejercicio de la dominica, y a las 6, misa vespertina.

PARROQUIA DE SAN PEDRO DEL GRAO. — Domingos, misas a las 7'30, 9'30 y 12. Por la tarde, ejercicio de la dominica a las 5.

PARROQUIA DE SAN FRANCISCO DE ASIS. — Domingos, misas a las 7, 9, 10'30 y 12. Por la tarde, a las 5, rosario, a las 6'30, misa vespertina y terminada ésta, el señor Obispo administrará el Sacramento de la Confirmación.

PARROQUIA DE SAN JOSE OBRERO. — Domingos, misas a las 7, 9'30 y 11'30. Por la tarde, ejercicio dominical, a las 5.

BENADRESA. — Domingos, misa a las 10'30.

ERMITA DEL CARMEN. — Domingos, misa a las 8'30

CEMENTERIO. — Domingos, misa a las 10.

SANTUARIO DE NUESTRA SEÑORA DEL LIDON. — Hoy, sábado, a las SEIS de la tarde, rosario, felicitación sabatina y a las SEIS Y MEDIA, misa vespertina en sufragio de D. Wenley Montova.

Mañana, misa a las DIEZ a intención de D. Eliseo Traver. Por la tarde, a las SEIS Y MEDIA, en sufragio de un difunto.

CAPILLA DE LA PURISIMA SANGRE. — Domingos, misa a las 9 de la mañana.

AUXILIO SOCIAL. — Domingos, misa a las 8'30.

PADRES CARMELITAS DESCALZOS. — Domingos, misas a las 6'30, 7'30, 8'30, 9'30, 10'30 y 11'30.

HOSPITAL PROVINCIAL. — Domingos, misas a las 7'30 y 9'30.

BENEFICENCIA. — Domingos, misas a las 8 y 10.

SANATORIO. — Domingos, misas a las 8 y 10.

COLEGIO ESCUELAS PIAS. — Domingos, misas a las 7 y 8.

COLEGIO CONSOLACION.—Domingos, misa a las 8'30.

COLEGIO CARMELITAS. — Domingos, misa a las 8.

CAPUCHINAS. — Domingos, misa a las 7'30.

CARMELITAS DESCALZAS.—Domingos, misa a las 7'30.

SAN MIGUEL. — Domingos, misas a las 8'30 y 10'30.

SAN AGUSTIN. — Domingos, misas a las 8, 9, 10 y 11.

ASILO. — Domingos, misa a las 7'30.

SIERVAS DE JESUS. — Domingos, misa a las 7'15.

MISAS VESPERTINAS PARA HOY, SABADO

Sta. Iglesia Concatedral, a las 8
Trinidad, a las 7'30.
Sagrada Familia, a las 8'30.
LIDON, a las SEIS Y MEDIA.
Padres Carmelitas Descalzos, a las 7'30.

MISAS VESPERTINAS PARA MAÑANA DOMINGO

Santa Iglesia Concatedral, a las 6'30.
Trinidad, a las 7.
Sagrada Familia, a las 6
San Francisco, a las 6'30.
LIDON, a las SEIS Y MEDIA.

RADIACION DEL ROSARIO Y SABATINA EN LIDON

Esta tarde, a las SIETE, Radio Castellón retransmitirá en diferido el santo rosario y el ejercicio de la sabatina que se canta en el Santuario de la Virgen del Lidón a las seis de la tarde.

AUTOBUSES A LIDON

Servicio esta tarde y mañana domingo, por la mañana y por la tarde.

DESIERTO DE LAS PALMAS

A partir de mañana domingo y durante todo el verano, el horario de misas de los días de precepto será el siguiente: Misas a las seis y media, siete y media, nueve y doce de la mañana.

Rogando a todos los que efectúen excursiones a dicha Casa Noviciado de los Padres Carmelitas que se abstengan de hacer fuego y encender toda clase de material combustible para evitar incendios tan perjudiciales en los montes. Para evitar ya en parte estos desastres se ha montado en el Monasterio un servicio de restaurante.

CONFERENCIA MISIONAL EN EL SALON SAN PABLO

Se invita a todos en general a la conferencia que tendrá lugar en el Salón San Pablo de esta ciudad, esta tarde, a las OCHO, en la que disertará el Rvdo. Sr. D. Juan José Pérez Ormazábal, Consiliario General de la Asociación Misional sobre «Misionerismo seglar».

La entrada es libre.

JUNTA DIOCESANA DE ACCION CATOLICA

Como preparación al Día de la Acción Católica, que se celebrará mañana domingo, D. m., hoy sábado, a las once de la noche, en la Concatedral, tendrá lugar la celebración de la solemne Vigilia de Pentecostés, y finalizada la misma (sobre las doce horas) Misa de Comunión, válida para cumplir el precepto dominical.

A este acto se convoca a los miembros de las ramas de Acción Católica, a Cursillistas de Cristiandad y a todas las asociaciones de apostolado seglar, que deberán asistir acompañadas de sus guiones y banderas.

Junta Procuradora de Templos

Tercera relación de los obsequios recibidos para la fiesta de los Diezmos y Primicias del día 14 de Junio.

Doña Milagros Cabedo Negre: — Un gran paquete de pasta para sopa.

ANIGRASA. —Doce litros aceite de oliva envasado.

D. Miguel Vidal Ferrer. —Dos botellas vino especial Castalia y 1 de Anís dulce Castalia.

Sres. Beltrán Hermanos. — Seis pastillas jabón El Lorito y 3 paquetes Jabón de Coco en polvo.

D. José Prades Prades. —Una botella de licor Crema de Menta.

Sres. Peris Agost Hnos. —Una caja de Dulce de Membrillo de 5 kilógramos.

D. Manuel Ramos Feltrer. —Una docena toallas rusas.

D. Amadeo Pitarch. —Cinco pastillas chocolate fino El Corazón.

La Casera. —Seis botellas grandes de Gaseosa La Casera.

CONTINUARA

NOTICIARIO

D. Manuel Quereqeta y Goena, como subdirector gerente de Hidroeléctrica Española, S. A. ha solicitado de la Jefatura de Obras Públicas, la concesión administrativa de una línea de 11 Kv. que partiendo de la Central Hidroeléctrica de Cirat, una los puntos de transformación necesarios para las obras del proyectado salto de Torrechiva, finalizando en la actual Central de Toga.

—D. José Navarro Calpe, ha solicitado autorización del Ayuntamiento para instalar en su establecimiento de auto-servicio un equipo productor de frío y hielo, un electromtor de 0'75 cv., y dos electromotores de 0'25, en la calle Emmedio 30.

—El Boletín Oficial del Estado de fecha 5 de los corrientes inserta un anuncio de la Jefatura Provincial de Ganadería por el que solicita la instalación de una fábrica de piensos compuestos, la razón social «Rueda y Cía. S. L.». La nueva industria se establecerá en la calle Teodoro Llorente de nuestra Ciudad.

INDICE DEMOGRAFICO

DEFUNCIONES. — Luis Javier Mir Durán, 5 meses, Mayor 108; María Tárrega Rizo, 77 años, Paseo Ribalta 6; Cesáreo Romero Gil, 74 años, Avenida Puerto; Benita Sanchez Rodríguez, 80 años, Avenida Rey D. Jaime 30; Juan Remolar Torres, 62 años; Isidro Andreu Altaba, 20 años, Cisneros 6; Vicente Mari Olmos, 44 años, H. P.; Carmen Ramos Marco, 77 años, O. Climent, 11.—

NACIMIENTOS. —Francisco Llorens Tirado, Dr. Clará 19; Teresa Navarro Pardo, Dr. Clará 19; Delfina Canós Cabedo, Hermanos Vilafaña 2; Isabel Botella Tena, Zaragoza 12; José Ramos Adsuara, Jorge Juan 71; María del Coro Andrés Peinado, Partida Patos 97; José Sáez Ros, Zaragoza 12; Francisco Renau Ferrando, Jover 12; Simón Casinos Andrés, Jover 12; Antonia Belloví García, Avenida Puerto 24; Juan Martínez Valverde, Dr. Clará 19; Ester Piñana Marín, Moncada 4; María del Sol Muñoz Morató, Dr. Clará 19; Pilar López Lozano, Dr. Clará 19. —

EL TIEMPO en CASTELLON

DATOS FACILITADOS POR EL OBSERVATORIO METEOROLOGICO

—oOo—

BOLETIN CORRESPONDIENTE A LAS SIETE DE LA TARDE DE AYER

Temperatura mínima: 14'5 grados a las 6 horas.

Temperatura máxima: 22 grados a las 12 horas 35 minutos.

Humedad relativa, 7 y 13 horas: 77 y 44 por ciento respectivamente.

Insolación eficaz: 12 horas 33 minutos.

Recorrido del viento en 24 horas: 112 kilómetros.

Dirección dominante del viento: NE.

Precipitación en 24 horas hasta las 19 horas: 0'1 litro por metro cuadrado.

Presión atmosférica a las 18 horas: 766'8.

Tendencia: Estacionaria.

ANUNCIOS OFICIALES

DELEGACION DE HACIENDA

DESGRAVACION FISCAL A LA EXPORTACION

Se pone en conocimiento de todos los exportadores que gocen del beneficio de desgravación fiscal a la exportación que hayan presentado a tramitación alguna solicitud en esta Delegación, y que el total de los embarques comprendidos en la misma, o uno de ellos, estuvieren fuera de plazo, por haber transcurrido dos meses, contados desde el día del embarque hasta la presentación del expediente a trámite en estas Oficinas, deberán efectuar nueva solicitud hasta el día 30 de junio corriente, en virtud de lo dispuesto en la Orden ministerial de 29 de marzo, (B. O. del Estado 24 de abril).

Igualmente, si algún exportador tuviere en su poder la documentación necesaria para cursar la solicitud, y esta no la hubiere presentado por causa del transcurso del citado plazo de dos meses, podrá igualmente solicitarlo hasta la fecha dicha del 30 de junio.

FARMACIAS DE GUARDIA

Hoy estarán de guardia las Farmacias:

GUINOT, Navarra, 49.
ALEGRE, Gobernador, 15.

Cupón pro-ciegos

En el sorteo celebrado en el día de ayer ha sido premiado el número 022.

SE NECESITA PERSONAL

PARA FABRICA

Dirigirse, a "CASA BLANDINIERES"
Pérez Galdós, 16.

ANUNCIOS ECONOMICOS

※ LEYLANDS, PEGASOS, MAN, VOLQUETES todas Marcas, tractores todas pontencias. Gran des facilidades. Central regional Mercado Común. Cirilo Amorós, 8. Teléfono 22.07.36. VALENCIA

※ TERNEROS criadlos (sin leche) con «Papilla lechal» Joaquín Fabregat. Antonio Maura 2. Castellón.

※ MECANICOS motores gasolina diesel y electricidad del automovil, precisan Industrias Carnicer. Huerto Sogueros, 7.

※ BACHILLERES. Preparación Septiembre. Clases intensivas. Grupos reducidos para ingreso convocatoria próxima. Calle Sagasta, 20. Segundo.

※ SE ALQUILA piso amueblado muy céntrico. Razón. En esta Administración

※ APRENDA MECANOGRAFIA. 25 años de experiencia y 20 máquinas nuevas a su disposición. Métodos modernos. ACADEMIA ACTIVA.

※ SE NECESITAN CHICOS Y CHICAS para industrial textil. Retribución de convenio. Calle Herrero 17

※ DINERO con garantía fincas. García Ariño, Mayor, 52, de 6 a 8 tarde.

※ PIANOS, se venden o se alquilan. Razón. Teléfono 3309 11.

※ SE NECESITA aprendiz para mostrador de Bar Informes esta Admón.

※ POSTALES COLOR. Vistas aéreas Castellón, Grao, Benicasim, Benicarló, Vinaroz y Peñíscola. Alloza, 84. Castellón.

※ POSTALES COLOR TURISMO. Gran variedad, Motivos Valencianos, Romería Rocío, Sanfermines, Escenas Pesca, Benidorm, Palma de Mallorca, etc. Alloza, 84. Castellón.

※ BANDERINES y CALCOMANIAS. Motivos exclusivos Castellón y Provincia. Alloza, 84. Castellón.

※ MASET: se alquila temporada verano. Cerca Ermitorio Lidón. Informes teléfono 2132.

※ SE HAN PUESTO a la venta los pisos de la calle Prim, detras de Sección Femenina. Viviendas desde 90.000 pesetas. Informes en la misma Obra

※ BACHILLER: Se ofrece profesor para preparar ingreso, primero, segundo, tercero, cuarto y reválida. Razón: En esta Admón.

※ SE TRASPASA horno y panadería. Razón: En esta Admón.

※ TELEFONOS INTERIORES, automáticos, equipados con transistores; teléfonos para escaleras y porterías. ELECTROVELL, General Mola, 9-1.º—Tél. 3060.

※ SE ALQUILA chaflán propio para negocio, en Avda. Casalduch. Razón: En esta Admón.

※ VENDO FABRICA de ladrillos en plena producción. Razón: En esta Admón.

※ SE TRASPASA planta baja céntrica, propia para despacho o almacen. Razón: En esta Administración.

※ VESPA SIDECAR equipadísima, urge venta. Modelo moderno, 16.000 pesetas, Trinidad, 36. Veanla para juzgarla.

※ DESEO huésped a toda pensión. Razón: esta Admón.

※ VENDESE motor extracción agua riego marca REX 2 ½ H.P. perfecto estado, económico. Informes: Maura 28—A Taller Pedro Cañas.

※ DESEO MASET en alquiler temporada verano, preferible con arbolado o pinos. Razón: Esta Administración.

La Residencia Sanitaria del Seguro de Enfermedad en Castellón, incluida en el Plan Trienal de Construcciones 1961-63

Según Orden del Ministerio de Trabajo que publica el Boletín Oficial del Estado del miércoles

La asistencia sanitaria del Seguro de Enfermedad en nuestra provincia, a medida que se han desarrollado las prestaciones y aumentado el censo de asegurados, ha hecho cada vez más necesaria la construcción de una Residencia capaz de reunir los servicios para atender al gran número de beneficiarios de dicho seguro. Así, como el lector sabrá, se proyectó una residencia para la que ya incluso fue adquirido un amplio solar en la carretera de Valencia, más allá del paso a nivel, antes la actual Zona de Reclutamiento. Pero hasta hoy el proyecto no había entrado en vías de realización próxima.

Ahora, las gestiones de nuestras autoridades provinciales y órganos de gobierno del Instituto de Previsión han dado fruto al plantear de nuevo esa necesidad cada día mayor, y así la mencionada Residencia, que se aspira a que sea capaz para 250, camas, acaba de ser incluída en el plan trienal de construcciones para el período 1961-63, según Orden del ministerio de Trabajo que se publica en el Boletín Oficial del Estado del pasado miércoles.

La noticia tiene gran interés para nuestra provincia y para los acogidos al Seguro de Enfermedad, que en un plazo breve podrán beneficiarse de esta nueva e importante realización, que cubrirá una de las necesidades más urgentes dentro del cada vez más ambicioso desarorllo de las prestaciones del Seguro.

Reunión de la Comisión Provincial de la Vivienda

En el día de ayer y a las doce y media, en el local de la Delegación Provincial del Ministerio de la Vivienda, se reunió la Comisión Provincial, bajo la presidencia del Delegado del Ministerio, D. Juan Diego Fernández, con asistencia de los componentes de la misma y el nuevo Arquitecto nombrado como Jefe de la Sección Vivienda del I.N.V., D. José Luis Rokiski Uribarri, aprobándose y tomándose los siguientes acuerdos:

1.º — Conceder la Calificación Provisional a 31 expedientes de R. L. Subvencionadas, con un total de 291 Viviendas, de las que corresponden 83 a la capital y 208 a diferentes localidades de la provincia.

2.º — Aprobar la proposición de Calificación Definitiva y abono de la Subvención de 30.000'00 pesetas por vivienda a fondo perdido a 11 expedientes, con un total de 129 viviendas, correspondiendo 63 a la capital y 66 a diferentes pueblos de la provincia.

3.º — Conceder la Calificación Provisional a un expediente de Viviendas del Grupo I, con un total de 5 viviendas, a construir en la capital.

4.º — Conceder la Calificación Definitiva a un expediente del Grupo I, Renta Limitada con 10 viviendas construídas en la capital.

5.º — Conceder la Calificación Definitiva a 3 expedientes del Grupo II, Renta Limitada, con un total de 15 viviendas, que corresponden a diferentes localidades de la provincia.

6.º — Autorizar la gestión de préstamos complementarios a 3 solicitudes correspondientes a expedientes de viviendas Subvencionadas.

Por el Arquitecto de la Sección Vivienda, se dio cuenta a la Comisión, de la retención de diferentes expedientes que solicitada Calificación Definitiva, no puede concederse ésta, por presentar deficiencias en la construcción, quedando pendientes para la próxima comisión.

SUCESOS

CASTELLON

ASISTIDOS EN EL HOSPITAL PROVINCIAL

Por los facultativos de guardia han sido asistidos: Vicente Edo Monferrer, de 72 años años, de erosiones en mano izquierda, producida por atropello de moto, pronóstico leve; Marcelino Gargallo Sanchis, de 32 años, de Burriana de erosiones en rodilla y pie izquierdo, producida por caída de moto, leve; y Fabio Jiménez Vargas, de 10 años, de contusión en codo izquierdo, producida por caída casual, leve.

ANUNCIO

Hidroeléctrica Española, S. A.

participa a sus abonados de la Capital, Sectores SIXTO CAMARA y PROGRESO, que el próximo domingo, día 10 de Junio de 1962, con motivo de trabajos en líneas de distribución, se suspenderá el servicio entre las OCHO y las CATORCE horas.

Asimismo a los abonados de ALMAZORA, Sector Virgen de Lidón, que el mismo domingo día 10 y por la misma causa anterior, se suspenderá el servicio entre las SEIS y las CATORCE horas.

Castellón, 8 de Junio de 1962.

TEATRO CINE SINDICAL

Hoy, 7'30 y 10'30

Exito sin igual

EL PRESIDENTE

Por Jean Gabin

(Autorizado mayores)

CINE SAN PABLO

Hoy, Contínua desde 7 tarde

Magnífico programa

UNA MUJER PARA MARCELO

y

EL ZORRO EN PELIGRO

(Autorizado mayores)

PERGOLA

Organización Junta Central de Festejos

HOY SABADO —oOo— ONCE NOCHE

PATROCINADO POR EL MONTEPIO PROVINCIAL DE CHOFERS Y MECANICOS

EXTRAORDINARIA VERBENA

EN EL MARAVILLOSO RECINTO DE LA "PERGOLA" CON DOS MAGNIFICOS CONJUNTOS ORQUESTALES

MAÑANA DOMINGO —oOo— SIETE TARDE

GRAN BAILE DE MODA

Distribuidor exclusivo: SERVICIOS FRIGORIFICOS (SERFRIO)

Representante en plaza:

LAURENTINO TOMAS - Conde Peñalver, 21 - Tel. [illegible]

La Provincia en Mediterráneo

VILLARREAL

El LXXV aniversario del nacimiento del escultor Ortells

Anteayer jueves, Villarreal rindió un homenaje a la memoria del ilustrado escultor D. José Ortells López, con motivo de cumplirse en dicho día el LXXV aniversario de su nacimiento. Con tal motivo a primera hora de la noche, el Iltmo. Ayuntamiento, acompañado de numeroso público, se trasladó a la calle del Tremedal, a fin de colocar una corona de laurel en la lápida que indica la casa natalicia.

Colocada la corona, el Rvdo. D. José M.ª Gavara, Coadjutor de la Arcipresta1, rezó un padrenuestro en sufragio del extinto y seguidamente el Alcalde de la ciudad, D. José Ferrer Ripollés, en sentidas palabras, glosó la figura de D. José Ortells, Comendador de la Orden Civil de Alfonso X el Sabio, Catedrático de la Escuela Superior de Bellas Artes de San Fernando y escultor anatómico de la Facultad de Medicina de la Universidad Central, poniéndolo como ejemplo a las nuevas generaciones.

Habló del proyecto, muy próximo a la realidad que tiene el Iltmo. Ayuntamiento de montar un museo, cuyos primeros fondos serán la gran cantidad de obras de Ortells que su viuda e hijos, cumpliendo su voluntad van a ceder a tal fin y también de la creación de una Casa de la Cultura que llevará su nombre.

La concurrencia, muy numerosa, pese a no haberse anunciado el acto con la debida antelación, evidenció una vez más el gran afecto que Villarreal toda sentía por uno de los más ilustres de sus hijos. La señora viuda, presente en el acto, recibió sentidas muestras de afecto.

CORRESPONSAL.

Auxilio Social

El próximo domingo, día 10, se celebra postulación de la Obra con el emblema especial «Jerez de la Frontera» y el corriente «Cuéllar».

Se recuerda a los dueños o empresarios de locales afectados por la Orden del Ministerio de la Gobernación la obligación que tienen de exigir el emblema especial de una peseta a las personas de ambos sexos mayores de 18 años que efectúen consumiciones o asistan a los espectáculos públicos.

Enlace VALLS-SANTOLARIA en Vall de Uxó

En Vall de Uxó santificaron sus amores D. Manuel Valls Agut y la encantadora señorita Rosita Santolaria Soriano. La ceremonia se celebró en la Parroquia del Santo Angel y ofició el Rdo. Don Jaime Agut Meliá.

Los novios entraron en el templo dando el brazo el novio a la hermana de la novia señorita Vicentina Santolaria y la novia al hermano del novio, D. Francisco Valls.

Terminada la ceremonia religiosa pasaron a la sacristía, donde se extendió el acta matrimonial, que firmaron como testigos Joaquín Galofre Fabregat, Tomás Cubells, Manuel Fornés Pascual, Pascual Cubells Garcés, Vicente Tronchoni y Manuel González.

Más tarde los recien desposados invitaron a sus familiares y amigos espléndidamente y luego emprendieron viaje de novios, durante el cual visitarán diversas capitales.

Felicitamos al nuevo matrimonio y le deseamos una eterna luna de miel.

Charla radiofónica dedicada a Arañuel

Formando parte del programa semanal "Nuestra Región a través de la historia de sus pueblos", original de Bernardo Bono y Barber, el próximo martes, día 12, a las 12'10 de la mañana, por los micrófonos de Radio Valencia, tendrá lugar una interesante charla —la número 567, año undécimo del citado programa— que estará especialmente dedicada a la geografía e historia de Arañuel.

Universidad de Valencia

COMISARIA DE PROTECCION ESCOLAR Y ASISTENCIA SOCIAL

Plazas gratuitas para alumnos en los Colegios no oficiales de Enseñanza MEDIA

En cumplimiento de lo dispuesto en el apartado 2º de la O. M. de 27 de abril de 1959 (B. O. del 28), reguladora del régimen de alumnos gratuitos en los Centros no estatales de Enseñanza, esta Comisaría de conformidad con la Inspección de Enseñanza Media hace pública la relación de plazas de alumnos gratuitos para el curso 1962-63 que corresponden a los Colegios que a continuación se detallan:

ALICANTE Y PROVINCIA

María Auxiliadora	f. — Alicante	7
La Inmaculada (Jesuitas)	m.— «	93
Jesús y María	f. — «	27
Juan XXIII	m.— «	28
Sgdo. Corazón (HH. Maristas)	m.— «	54
Santa Teresa (Institución)	f. — «	32
Esc. Salesiana San José	m.— «	36
Sagrada Familia	f. — «	8
La Presentación	f. — Alcoy	19
La Asunción	m.— Elche	9
Ntra. Sra. del Carmen	f. — »	4
Santa María	f. — »	28
Jesús y María	f. — Orihuela	23
Ntra. Sra. del Carmen	f. — »	4
Santo Domingo	m.— »	43
Sgdo. Corazón e Inmaculada	m.— Novelda	9
Lope de Vega	m.— Benidorm	3

CASTELLON Y PROVINCIA

Escuelas Pías	m.— Castellón	56
Ntra. Sra. de la Consolación	f. — »	42
Sgdo. Corazón (Carmelitas)	f. — »	22
Akademos	m.— »	5
San Juan Bautista	m.— Burriana	39
Ntra. Sra. de la Consolación	f. — »	4
Ntra. Sra. de la Consolación	f. — Villarreal	3

Los Colegios: Sagrado Corazón de CASTELLON y San Juan Bautista de BURRIANA, tienen solicitada reducción de porcentaje, por lo que el número de plazas que se anuncia es provisional.

Los interesados, para solicitar estas plazas, deberán dirigirse a los Colegios hasta el 31 de Julio, donde se les faciiltará los impresos con carácter gratuito, de conformidad con el apartado 3º de la citada O. M. de 27 de abril de 1959.

VIGORUÑA

DA A LAS UÑAS

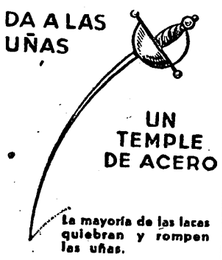

UN TEMPLE DE ACERO

La mayoría de las lacas quiebran y rompen las uñas.

Evite el contacto de la laca con la uña con una pincelada de VIGORUÑA antes de lacarla

VIGORUÑA cura y endurece y el lacado queda más plastificado y duradero.

ACADEMIA SOTO

BACHILLER ELEMENTAL
INGRESO
Cursos - Asignaturas

Preparación intensiva
P. Ribalta, 7 y 9 T. 4009

COPACABANA

Playa del Pinar — Plato "PLAYA" nº 10

30 Pts.-

CASA de BAÑOS
Tortilla Española
Chuletas de Cordero
Pimiento colorado
Judías verdes
Alcachofas
Ensalada
Pan
Vino

● nueva apertura con...
● 30 mts. de barra libre donde sentado...
● simpáticas camareras le ofrecerán...
● mas de 50 PLATOS COMBINADOS diferentes a...
● precios de risa

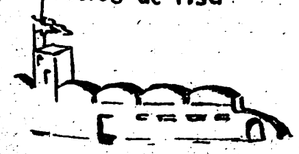

Todo ello en una terraza a 20 mts. del mar

Grao Castellón. Telf. 75

MAÑANA DOMINGO, INAUGURACION

TAURINAS

Estupendos carteles de la Feria de San Juan en Vinaroz

Ayer estuvimos hablando con D. Miguel Aguilar para conocer la marcha de los preparativos para la feria taurina de Vinaroz y nos encontramos con la agradable sorpresa de que acababa de ultimar el postrer detalle.

—«Qué oportuno llegás», me dijo sonriendo el señor Aguilar.

—¿Cómo es eso?, inquirimos a la vez.

—«Porque acabo de ultimar los carteles de Vinaroz».

—Tras esa noticia veníamos.

—«Pues a ello».

—Vamos allá.

—«Anota. Día 24 de Junio, Festividad de San Juan, corrida de toros».

—¿Cartel?

—«Seis toros de D. Manuel Arranz...»

—¡Estupendo!

—«Para César Girón ...»

—Oiga, eso es una bomba.

—«Pues ahí lo tiene encabezando el cartel».

—Indudablemente el mayor de los Girones está en la temporada actual en plan de torero fino, señor y mandón, que dudamos lo bajen del más alto lugar de la cucaña. ¿Con quién alternará?

—«Con Dámaso Gómez y José María Clavel».

—El cartel queda muy bien, porque Dámaso es buen torero y de los que dá siempre el pecho y además Clavel desde que tomó la alternativa está superior siempre. De enhorabuena están los vinarocenses y estamos todos los aficionados levantinos. ¿Con qué se completa la feria?

—«El día de San Pedro actuará «Galas de Arte» y el día 1.º de julio habrá novillada».

—¿Cuál es la combinación?

—«También queda muy bien. Antonio Ortega «Orteguita», Oscar Cruz y Antonio Ruiz «Espartaco» se las entenderan con seis hermosos novillos de la ganadería de don Alvaro Domecq».

—Sencillamente estupenda es la combinación. Sí señor. Usted puso lo preciso para que la plaza se llene todos los días y con seguridad que los aficionados corresponderán a su esfuerzo.

—¿A qué hora comenzarán las funciones?

—«A las seis y cuarto de la tarde»

Pues hasta las seis y cuarto del día 24. Suerte.

FLOJA NOVILLADA EN PLASENCIA

PLASENCIA, 8. — Seis novillos de D. Javier Solís. El cuarto y el sexto, bravos, fueron aplaudidos en el arrastre.

Primero. — El Cordobés no hace nada con el capote. Una vara y par y medio. Faena de muleta con derechazos, naturales y de pecho, manoletinas y adornos. Tres pinchazos, estocada defectuosa y otros descabellos. (Silencio).

Segundo. — Carlos Corbacho lo recibe con seis verónicas. Una vara y un par. Faena sobre la derecha para estocada y dos descabellos. (Silencio).

Tercero. — José Segura «El Beri», nada con el capote. Una vara y un refilonazo y dos pares y medio. Faena sobre la derecha y sigue al natural, manoletinas y adornos. Estocada ladeada. (Ovación y vuelta).

Cuarto. — «El Cordobés» no logra lucimiento con el capote. Dos varas y dos pares. Faena a base de la derecha. Intenta el natural y es enganchado. Manoletinas y adornos. Una estocada y media. Pasó a la enfermería, donde fue asistido de ligeras contusiones.

Quinto. — Carlos Corbacho es aplaudido en verónicas. Seis refilonazos. Dos pares y medio. Faena distanciada ante un toro que cabecea mucho. Una casi entera, tres pinchazos sin soltar y descabello al segundo intento. (Pitos).

Sexto. — «El Beri» es aplaudido en verónicas y luego en un quite por chicuelinas. Dos varas y tres pares. Inicia la faena de muleta con ayudados por alto para seguir con redondos y manoletinas. Dos pinchazos, estocada y dos descabellos. (Ovación y vuelta). — Cifra.

CARTELERA PARA HOY

Empresa Esyde, S. L.

SABOYA: "Los Ambiciosos". AM.

REX: "Navidades en junio". AM.

RIALTO: "El Capitán Kopenick" y "Pasapote al Infierno". TM.

ROMEA: "El Amor que yo te di" y "Juego de Reyes". AM.

GOYA: "Parque de Madrid" y "Héroes de Blanco". AM.

CAPITOLIO: "Alí Babá y los 40 Ladrones" y "Un Sabio en las Nubes". TM.

TERRAZA RIBALTA.-Inauguración Temporada. Manífico Programa Tolerado Menores.

¿Mosca de la fruta?
¿Orugas?
¡¡DIPTEREX!!!

BAYER

UNICOLOR S. A.
Deleg. VALENCIA
Colón, 50

CRISTIANOS CON LOS BRAZOS EN CRUZ

Por JAIME NOS RUIZ

SIEMPRE nos ha parecido la manifestación de la fe sencilla y primaria uno de los espectáculos más emocionantes que pueden ofrecer los hombres. Por ello ayer nos conmovía contemplar a un grupo de muchachas que seguramente estos días estarán pasando las angustias de los exámenes de grado, y que de rodillas ante la Virgen del Lidón en su ermitorio, con los brazos en cruz, rezaban devotamente.

Seguramente los positivistas, los puritanos y hasta los que podríamos llamar simplemente «bien formados», se escandalicen por esta loa al cristianismo vulgarísimo de los que acudimos a Dios, a la Virgen y a los Santos precisamente en las horas de necesidad, hasta de necesidades tan sin trascendencia como la de aprobar un examen; pero nos parece que el cristianismo y la fe son también alimento de las almas corrientes y vulgares y tienen una nobilísima expresión en los que creyendo en Dios con toda el alma, y en la Virgen y en los Santos, en su misericordia y en su intercesión, podremos olvidarnos de nuestros deberes muchas veces porque humanos y flacos somos, pero nos volvemos de veras a ellos con tanta frecuencia como nuestras necesidades nos hacen recordar nuestra flaqueza, nuestra limitación y su poder, al que acudimos con esa devota esperanza que ayer conmovedoramente testimoniaban aquellas muchachas con los brazos en Cruz ante la Virgen del Lidón.

Muchas veces la fe de los demás lanza destellos que deslumbran nuestra propia fe. Comprendemos que se aspire a depurar esa fe, a elevarla, a instruirla, a perfeccionarla en sus manifestaciones, pero también nos explicamos que por mucho que se haga en este aspecto quedará siempre una inmensa multitud no de gente falta de instrucción profana y religiosa, sinó de gente en la que la fe, la firmeza de la fe en lo divino y lo santo, se impondrá a toda razón, a todo razonamiento. Y esa fe indudablemente tiene también su valor, a veces un valor muy superior al de una fe sutilizada por la filosofía y la razón.

En esa fe sencilla y confiada —porque la fe de tal naturaleza va acompañada de una confianza ciega que a veces falta a la otra fe—, nos parece se manifiesta la diferencia más rotunda y radical entre creyentes y creyentes. Porque la enorme, la trascendental diferencia entre quienes creemos y los que no creen, nos parece está en eso, en la posibilidad que los creyentes tenemos de irnos un buen día a nuestro Dios, a nuestra Virgen, a nuestros Santos, y echarnos de bruces ante ellos con los brazos en cruz, y pedirles ayuda, unas veces para algo trascendental, por la salud de un país, de un padre, de un hijo o de un hermano, y otras para cosas menores, para que nos aprueben un examen o nos lleven de su mano en un viaje turístico. ¿A quién acudirán los que no creen?. ¿Qué esperanza, qué auxilio, qué clavo les quedará para agarrarse en sus horas de sufrimiento, de peligro, de necesidad grande o pequeña, cuando todas las fuerzas humanas han dado ya todo lo que pueden, cuando nada lógico, razonable esperen acuda en su ayuda?. Ya sabemos, y lo saben las mismas chicas que ayer estaban con los brazos en cruz ante la Virgen del Lidón, que no puede uno dejar de estudiar la asignatura y luego pedir a Dios, a la Virgen o al Santo de particular devoción ayuda para la hora del examen. A este respecto se contaba de la oposición del que hoy es ilustre prelado de la Iglesia y antaño fue abogado del Estado, que inició su ejercicio oral santiguándose ante el tribunal; luego recitó el tema con brillantez extraordinaria de opositor bien preparado. El que le seguía, cayó en la tentación de imitarle en lo de santiguarse, pero como seguramente no iba tan preparado, su ejercicio fue un desastre. Es difícil conciliar por la razón humana la justicia y la misericordia divinas, la libertad del hombre y la intervención de la Providencia en nuestros actos, pero con todo y con ello, de lo que no hay duda es de que esa fe en la ayuda de los santos, de la Virgen y de Dios mismo, redobla las fuerzas humanas hasta el punto de hacernos merecer éxitos y triunfos que sin confiar en tan altos y excelsos protectores no seríamos capaces de alcanzar. Y que podrán alcanzar los que no creen, pero sin contar en todo caso con el consuelo de la esperanza, tan sabrosa para el cristiano.

Por ello nos emocionaron ayer las muchachas con los brazos en Cruz ante la Virgen del Lidón rezando devotamente ante el examen de grado, angustioso trance para nuestra juventud de hoy, como nos emocionan las penitentes en las procesiones de Semana Santa y la Magdalena, pidiendo o agradeciendo. En unas y otras, como en todos los que piden y esperan, nos parece ver la manifestación de las más inapreciables virtudes, del más valioso de los dones de la fe firme e inconmovible, que hace al hombre fuerte y poderoso, capaz de mover montañas y de aprobar exámenes también, que a veces parece más difícil a los estudiantes.

Cerró la semana con mejoras en muchos sectores

MADRID, 8. — Terminó la semana en Bolsa con una sesión con abundante dinero para el sector bancario que, en general, mantuvo los cambios, y los sectores eléctrico, siderometalúrgico y de alimentación, que mejoraron.

Las alzas más salientes correspondieron a Aguilas con 10 enteros, Auxiliar Ferrocarriles 6, Sevillana 5 y en las bajas, Banco Hispano con 4 y Ponferrada con 3.

Al cierre quedaba dinero abundante. — Cifra.

Cotizaciones

FONDOS PUBLICOS

4% Interior, 88'25; 4% Exterior, 103'25; 3'5% 1951, 99'50; 3% 1949, 95'50; Cédulas Inversiones, 105'25; Canal Isabel II, 5% 1954, 88; RENFE, 103'75; Comisión Puertos, 79'75 —0'25; Ayuntamiento de Madrid 1923, 87'50 +0'50; Ensanche, 83; Madrid 1941, 77'50 +0'50; 1956, 99'50 +0'50; Campsa, 96; Cédulas Hipotecarias, 4%, 90; Serie A, 88'25; Serie B, 90; Exentas, 4%, 100'25; 5%, 109'50 +0'50; Cédulas Locales con lotes, 107'50 —0'50; N., 103; Empréstito Marruecos, 56.

Se cotizaron hoy 92 valores de dividendo, de los que subieron 53, repitieron cambio 25 y bajaron 14.

RENTA FIJA INDUSTRIAL

Eléctricas Leonesas, segunda, 94; tercera, 97; H. Cantábrica, primera, 91; H. Española, tercera, 98 +1; cuarta, 98; quinta, 97; sexta, 101; novena, 103'50 —0'50; undécima, 104; decimocuarta, 113; decimosexta, 105; decimoséptima, 104; Bonos Fenosa, tercera, 131 —1; Iberduero, primera, 96'50; segunda, 100; tercera, 104'50 +0'50; Saltos Alberche, 80; Saltos Nansa, C, 96 —1; Saltos Sil, A, 97'50 —1; B, 97 —1; C, 98'50; Sevillana, decimosexta, 102; Bonos, primera, 120; tercera, 128; U. E. Madrileña, tercera, 102 +2; Duro Felguera, tercera, 98; Energías Aragonesas, segunda, 96 —1; tercera, 97; Explosivos, primera, 91 +0'75; cuarta, 106 +0'50; Altos Hornos 1955, 99; 1957, 100; Mat. y Construcciones, segunda, 103 +1; Telefónica, 99'75; Sniace, primera, 97; segunda, 101 +1; Auxiliar Ferrocarriles, 80; Española Petrólcos, Bonos, 103'50.

ACCIONES

Central, 897; Español Crédito, 946; Hispano Americano, 776; Cupón, 327 —3; Ibérico, 591; Mercantil, 350 —5; Popular Español, 572; E. N. Ribagorzana, 148; Electra Viesgo, 228; Cupón 31; Reunidas Zaragoza, 165 +1; Leonesas, 195 —1; Cupón, 62 —3; Fecsa, Grandes, 277 +3; Pequeñas, 277; Fenosa, 258 +1; H. Cantábrico, 198 +3; Nuevas, 189 +4; H. Cataluña, 179 +1; H. Chorro, 175 +5; H. Española, 339; Nuevas, 328; Novísimas, 321 +1; Iberduero, 337 +4; Nuevas, 380 +5; H. Moncabril, 149'50 +4'50; Nuevas, 134'50 +4'50; Saltos Nansa, 148 +4; Saltos Sil, 237 +2; Cupón, 78 —1'50; Sevillana, 211'50; Nuevas, 204 +5; U. E. Madrileña, 229'50 +2'50; Nuevas, 219; Novísimas, 215 +7; Ultimas, 210; Rústicas, 68 +1; Aguila, 645 +10; Azucarera, 203 +1; Ebro, 530 +5; Cupón, 56—2; Hidro Civil, 110 —0'50; Dragados, 262 +2; Encinar de los Reyes, 47'50 +1'50; Cantabria, 98; Nuevas, 195; Vallehermoso, 179 +3; Bami, 100; Metropolitana, 148 —2; Urbis, 90; Urb. Metropolitana, 740 +10; Crédito Español del Río de la Plata, 1.200 +2; Cupón Sevillana, 27'50 +4'25; Cupón U. E. Madrileña, 49'50; Cupón Hidro Española, 139'50 —0'50; Cupón Iberduero, 137'25; General Inversiones, 19 +2; Insa, 129 +3; Minas Rif, 535 +7; Duro Felguera, 192 +6; Ponferrada, 836 —3; Campsa, 187 +2; Tabacalera, 250 +2; Construcción Naval, 143 —2; Trasatlántica, Pref., 72 +1; Pesquerías Bacao, 110; Papeleras Reunidas, 155 +2; Cros, 450; Dow Unquinesa, 300 +7; Energías Aragonesas, 223 +5; Explosivos, 327 +6; Nuevas, 315 +11; Hidronitro, 169'50 +1'50; Ibérica Nitrógeno, 116 +2; Española Petróleos, 532 —2; Resinera, 220 +4; Seguros Hermes, Cupón A, 135; Unión y Fénix, 17.000 —750; Altos Hornos, 222 +4; Nuevas, 207 +4; Aluminio Ibérico, 80 —2; Aux. Ferrocarriles, 256 +6; Española del Zinc, 143 —1; Manuf. M. Madrileñas, 55; Nuevas, 44 +0'50; Mat. y Construcciones, 179; Santa Bárbara, 126'50 +0'75; Santa Ana, 115'50 +0'50; B, 98'50; Marconi, 115; Telefónica, 220 +3; Fefasa, 20 +1; Sniace, 316 +2; Metro, 176 —2; Fasa, 491 +1; E. N. Nueva Montaña Quijano, 190. — Cifra.

MAYOR FIRMEZA

BARCELONA 8. — Mayor firmeza ha registrado hoy la Bolsa y avances para la mayoría de los corros, a excepción del bancario que repitió cambios. El negocio mayor fue para los cupones hasta el punto de tenerse que prorrogar unos minutos la sesión para poderse ultimar las operaciones. — Cifra.

SIGNO POSITIVO

BILBAO, 8. — Cierra la semana bursatil bajo el signo que las operaciones de ampliación vienen manteniendo con creciente interés. La excelente impresión del mercado de cupones trascendió al de acciones. Las alzas demuestran el resurgir paulatino de la confianza. El cierre acusó la posición de firmeza. — Cifra.

IMPRESIONES Y COTIZACIONES DE BOLSA

SANDERS alimenta, su ganado aumenta y... ¡Ud. cobra la renta!

SANDERS

¡rendimiento seguro!

CINE SINDICAL DE VERANO

HOY, 10 NOCHE, INAUGURACION

Con formidable programa tolerado menores

TORERO

Por Manolete, Arruza y Procuna

y

la fantástica superproducción en tecnicolor

EL PEQUEÑO GIGANTE

Notas de la Vida médica

Sobre la extrema sensibilidad al frío, arteriosclerótica, familiar y alérgica

Por el Doctor ERRE

CLARO que lo normal es que se tenga frío cuando el medio ambiente lo acusa; y que lo anormal en linde o dentro de la enfermedad— es que se manifieste con una sensibilidad excesiva o bien que la supuesta baja temperatura para el «interfecto» —abultemos— o como si muerto de frío, sea en realidad moderada e incluso casi estival.

Hay días, y horas o instantes de todos los que transcurren durante las cálidas semanas del verano, en que «los criópatas», si vale decir, o cuantos incursos en las criopatías, tienen frío. Y adolecen de cualquiera de los síntomas siguientes: urticaria, púrpuras de la piel o de las mucosas, cianosis, entumecimiento, «fenómeno de Raynaud»— de lo que diremos algo más adelante. Todos estos síntomas tienen un fondo casi común de oclusión vascular, por lo que a veces originan infartos pulmonares, sorderas, alteraciones de la visión, etc. —según la zona del vaso afectado.

En otras ocasiones las criopatías se integran en algunas de las enfermedades del «colágeno» —confusionalmente lo hemático, lo colesterínico, lo intoxicativo..— como el lupus eritematoso diseminado, la artritis reumatoide, la hipertensión pulmonar primaria.

Aparte, y como «entidad» nosológica, por rara y mixta, pero muy difundida, la enfermedad o síndrome de Raynaud. Uno de los signos iniciales que la delata y más claramente interpreta el vulgo es el llamado «dedo muerto» —asfixia parcial de los dedos, con más frecuencia solo el medio.

Enfermedad que se presenta sobre todo en mujeres, ya bien tras montada la pubertad o al comienzo del climaterio.

Hay muchas teorías para explicar esta enfermedad en exceso «hipotetizada», pero en realidad parece ser la expresión de un trastorno termorregulativo del sistema nervioso central que causa interrupciones temporales del flujo arterial, sobre todo en las arterias digitales, cuando disminuye la temperatura ambiente.

La arteriosclerosis tiene siempre un tanto y hasta un máximo de «culpabilidad» para ciertos estados hipersensibles al frío, incluso extemporáneos bajo un ambiente agradablemente acogido por los seres normales.

Hay otras muchas motivaciones de sensibilidad al frío, dimanantes de causas diversas que sería prolijo enumerar, pero señalemos a grosso modo, «el mixedema» o debilitamiento extremo de la función tiroidea, el «ergotismo» o «mal de los ardientes» y también llamado «rafanía», enfermedad causada por la ingestión de harina de centeno que contiene el cornezuelo. En el «ergostismo», «el mixedema» o debilitamiento extremo de la función tiroidea, y en «la intoxicación por metales pesados» suele presentarse a menudo el fenómeno de Raynaud.

No pasemos por alto la «alergia familiar al frío» y la «alergia idiopática» —tal que autónoma, independiente, idiosincrásica, del paciente al frío.

Finalmente, deficiencias alimenticias; pelagra, anemias llamadas «falciformes»; lesiones de compresión cervical, afecciones neurológicas, tumores hipofisarios o hipotalámicos, y etc. etc..

Porque mucho más allá de lo supuesto, por todos los ámbitos o todas las geografías, si de ambiente benigno y si como es lógico, fundamentadamente si el clima es duro, los «frioleros» o hipersensibles al frío, en ocasiones solo episódicamente ofrecen a los demas— y por fenómeno reflejo, hacia ellos mismos, incluso, con extrañeza— el panorama un tanto risible, del ser indefenso y achacoso que le castañetean los dientes casi a pleno sol...

(Exclusivo para PYRESA)

Es demasiado sencillo decir que se padece "dolor de cabeza"

Bajo ese nombre vulgar, se agrupan muchas enfermedades

NEW HAVEN. — (Crónica especial para Agencia FIEL-SIRS, por William Stuart). — Resulta demasiado sencillo decir "dolor de cabeza". Eso acaban de afirmar los médicos del Instituto Nacional de Enfermedades Neurológicas de los Estados Unidos, tras profundas investigaciones experimentales.

El dolor de cabeza es una compañía desagradable, y a veces de tal intensidad que hace imposible seguir adelante con la actividad que estábamos desarrollando. Algunos individuos —más de los que se cree— son víctimas, periódicamente, de ataques de dolor de cabeza, así como son numerosos los casos de personas que no se dan cuenta de que dolor de cabeza se les presenta con impresionante puntualidad, y en cada ocasión pretenden liberarse de él con una simple tableta, sin preguntarse nunca de dónde procede.

Porque, efectivamente, lo que llamamos dolor de cabeza puede tener muchos orígenes: no es una sola molestia, es una legión de síntomas y de causas eficientes, cada una de las cuales puede constituir un timbre de alarma para nuestro organismo. Para facilitar la tarea del médico que debe diagnosticar la causa de nuestro dolor de cabeza, y encontrar la razón remota de lo que nos sucede, la comisión de investigadores del Instituto Nacional de Enfermedades Neurológicas americano, ha realizado una especie de clasificación de los distintos tipos de dolor de cabeza, agrupándolas según las causas y las raíces más profundas.

Se ha compuesto así una lista de 15 nombres, que sin embargo están muy lejos de agotar completamente el tema. Como los propios investigadores han subrayado, cada causa puede complicarse con la especial estructura física y psíquica del enfermo, con su historia de traumas y enfermedades, con ciertas tendencias psicológicas, e incluso con la vida que lleva. De cualquier manera, la clasificación esbozada tiende a cubrir el mayor número de casos posibles y a indicar algunas de las causas más extendidas del fastidioso dolor de cabeza. La primacía, en cantidad ya que no en intensidad, corresponde a las micranias, o sea, los dolores de cabeza de origen vascular. Entre ellas figuran la micronia "clásica", de origen vascular, que casi siempre se presenta precedida por sensaciones visivas y motoras que constituyen sus prodromos. La micronia "común", también de origen vascular, carece de esos prodromos y se presenta más en los lóbulos frontales, al contrario de la otra que se desarrolla incluso en un solo sector de la frente o del cráneo, y puede llevar consigo lágrimas, rinorrea y otras manifestaciones catarrales.

Además de las micranias existen el dolor de cabeza de contracción muscular, debido a las reacciones de los músculos del cráneo y que a menudo se presenta como consecuencia de traumas físicos y psíquicos; el dolor de cabeza debido, a la vez, a presión vascular y a contracciones musculares: el debido a reacciones vasomotorias nasales, y el dolor de cabeza de origen claramente psíquico, próximo a las reacciones hipocondriacas y debido en general a descompensaciones psíquicas o a graves traumas nerviosos. También el consancio puede provocar este tipo de dolor de cabeza. En estos casos, los tranquilizantes actuan con mayor eficacia que los analgésicos.

De todas maneras, sea cual sea su carácter, el dolor de cabeza es una útil advertencia. Si se presenta con insistencia y con periodicidad, lo mejor es visitar al médico, porque a veces puede ser causa de sucesivos trastornos, mucho más graves. Y previniéndonos contra el dolor de cabeza, nos prevenimos contra esos otros tras tornos.

«Gárgaras escocesas» para combatir la carraspera

Un sistema infalible para aclarar la voz

Por MAX GESTER

(UNA COLABORACION ESPECIAL PARA AGENCIA FIEL)

—Usted se encuentra frecuentemente ronco, la garganta le pica y siente en ella una intolerable molestia. Es inútil toser, tomar pastillas o hacer gárgaras. La voz nunca se le pone clara.

La razón de esta molestia permanente se debe si duda a que las mucosas de su garganta están afectadas de alergia. Al contacto del polvo, de los vapores de gasolina, del humo del tabaco, de la humedad o de la sequedad, muchas veces sin razón particular, se congestionan y se irritan.

La alergia disminuye el buen funcionamiento de sus cuerdas vocales.

En esta época, sobre todo, la garganta resulta especialmente amenazada, porque es la temporada del primer polen.

Para defender su garganta aplíquese todas las noches, durante media hora, una compresa caliente sobre el cuello, al nivel de la nuez.

El calor dilata los vasos que conducen la sangre a las mucosas de la garganta, la cual hacen también más sólidas.

Para dormir, rodéese la garganta con una media de seda. La seda provoca la formación de electricidad que fortificará su garganta.

Todas las mañanas, al asearse, haga gárgaras primero con agua muy caliente y luego con agua muy fría.

Es una verdadera ducha escocesa—o, mejor dicho, unas gárgaras escocesas—que tonificará las mucosas de la garganta.

Durante la jornada puede disolver en la boca caramalos de anís cuyas virtudes antisépticas convienen a las gargantas delicadas.

Los epilépticos, sin embargo, pueden desempeñar casi todos los oficios

Es preciso evitar la soledad de estos enfermos, porque es peor que su dolencia

Los niños afectados por el mal deben jugar como los demás, aún a costa de alguna caída

Por GRAHAM KING

LA sociedad los desaira. Los hoteles y restaurantes no los quieren recibir. Los clubs y asociaciones los rechazan. Incluso se ha dicho que algunas confesiones religiosas les dan con la puerta en las narices.

La consecuencia de todo ello es que los epilépticos viven una existencia de reclusos, aterrorizados, ante la idea de poner a su familia o amigos en una situación embarazosa si, repentinamente, sufren un ataque en público.

El doctor Denis Killiams, una de las principales autoridades inglesas en epilepsias, resume la situación de estos enfermos diciendo: —A pesar de los progresos de la medicina en este campo no hay ninguna mejora substancial en la actitud pública hacia esta clase de enfermos.

La mayor parte de los profanos siguen considerando a los epilépticos como una especie de leprosos sociológicos, a pesar de que sólo un diez por ciento son casos graves.

Nuestro mayor problema consiste en conseguir que el noventa por ciento restante sea aceptado como miembros completamente normales de la sociedad, excepto en lo que se refiere a su enfermedad, exactamente como ocurre con las personas a quienes les falta un brazo o una pierna.

NADIE ESTA INMUNIZADO CONTRA ESTA ENFERMEDAD

Según los especialistas, la epilepsia no es una enfermedad sino un síntoma de desórdenes cerebrales.

Cualquier persona puede sufrir un ataque si tiene la mente temporalmente perturbada. Desgraciadamente, los epilépticos los sufren con mucha mayor frecuencia que las demás personas y a consecuencia de estímulos mucho más ligeros.

En la revista médica inglesa "Lancet" se publicó, no hace mucho tiempo, un artículo sobre cinco casos de epilepsia provocada por pantallas de televisión oscilantes o mal centradas.

En los cinco casos la víctima se había arrodillado frente al aparato para corregir el defecto. Ninguna de ellas tenía antecedentes epilépticos en sus familias.

Ahora bien la pantalla es un potente foco de estímulos luminosos que afectan los impulsos del cerebro. A consecuencia de ello, desde que se produjeron estos casos se advierte a los telespectadores en general de los peligros que pueden tener su pantalla casera.

ALERGIA A LA MUSICA

Otro caso poco corriente, que describió el Diario de la Asociación Médica Norteamericana, que es el de una mujer que sufría ataques epilépticos siempre que oía música de órgano o canciones de "cow boys".

La paciente explicó a los médicos que, a veces, se notaba afectada al oír la música de órgano en la iglesia y dirigía la mirada vacía al infinito. Al oír las modulaciones de voz propias de las canciones de "cow boys" sufría reacciones parecidas, que la dejaban inconsciente.

Frecuentemente hay síntomas claros que preceden a los ataques tales como un hormiguero especial en los dedos, deslumbramientos, ideas anormales que aparecen repentinamente, etc. A continuación, la conducta de la víctima varía, según los casos, entre leves movimientos de un grupo de músculos a movimientos convulsivos de todo el cuerpo.

En casos graves se pueden llegar a sufrir hasta doce ataques al día. Otros enfermos, en cambio, pueden no tener más que uno al año.

De la misma forma, los efectos de estos ataques sobre la mente del paciente oscilan entre ofuscaciones momentáneas de la conciencia y atontamientos completos que duran varios minutos.

"MEDIA HORA PERDIDA"

Sin embargo estos profundos atontamientos no siempre son necesariamente consecuencia de ataques graves. A veces pacientes que sólo han sufrido ligeras convulsiones, pueden vivir como autómatas durante media hora o más hasta que desaparece dicho atontamiento.

Un médico norteamericano que sufría de epilepsia describió un caso como el que acabamos de mencionar del cual fue personalmente víctima. Dicho médico sufrió un ligero ataque mientras estaba examinando a uno de sus enfermos pero terminó su trabajo sin que dicho enfermo notara nada anormal. Además su diagnóstico fue correcto. Sin embargo más adelante no se acordaba ni siquiera de haber efectuado el examen en cuestión.

Los médicos calculan que, en la mayor parte de los países del mundo, hay cinco epilépticos por cada mil personas.

Una pequeña parte de los mismos pueden ser tratados mediante intervenciones quirúrgicas en el cerebro. En la mayor parte de los casos se trata de personas que tienen una tendencia innata o heredada a los ataques. Otro grupo de casos se debe a heridas, especialmente las sufridas en el momento del nacimiento.

LOS PRODUCTOS MEDICOS SIRVEN DE AYUDA

Estos últimos casos —los innatos y los procedentes de heridas —no tienen cura. Lo único que se puede hacer por ellos es mantenerlos bajo vigilancia y darles grandes cantidades de productos anticonvulsivos.

Hay ocasiones en que los pacientes conservan la suficiente serenidad para administrarse a sí mismos estos productos cuando notan que van a sufrir un ataque. Otras veces pueden dárselos un amigo.

Sin embargo con frecuencia los ataques se producen repentinamente, lo cual puede ser causa de desagradables experiencias para las personas que en aquel momento se encuentran junto a la víctima.

Los ataques, en sí mismos, no son perjudiciales excepto cuando ocurren en situaciones peligrosas, como por ejemplo, si el paciente puede sufrir daños a causa de una caída o es posible que se produzca alguna herida.

Sin embargo los ataques son la razón principal de que los patronos rechazen a los epilépticos. En algunos casos es ciertamente comprensible que así sea pero los médicos insisten en que los enfermos pueden trabajar perfectamente en oficinas o como vendedores, así como ejercer la mayor parte de los oficios y profesiones liberales.

RIESGO QUE VALE LA PENA CORRER

Los médicos intentan inducir al público para que acepte estas ideas con respecto a los niños epilépticos.

Antes se aconsejaba a los padres de los mismos que les prohibieran cierto tipo de juegos como trepar a los árboles, ir en bicicleta o nadar, pero en la actualidad los médicos opinan que vale la pena correr el riesgo de alguna caída en beneficio de la salud mental de los niños.

—Si un niño se siente diferente a causa de padecer epilepsia, nunca podrá tener una conducta social normal— dijo el doctor Killiams.

Si la mente no está tranquila el cerebro funciona mal. Por esta razón, lo más importante es que estos niños gocen de la vida como si fueran normales.

Para terminar, los médicos dicen que cuando se consigan vencer los prejuicios públicos contra los epilépticos se habrá ganado la mitad de la batalla por su curación.

Copyright by Central Press "Europa Press"

¡FIN DE CAMPAÑA XX ANIVERSARIO!

Sorteo público y ante notario de los 11 automóviles que TELEFUNKEN regala a los poseedores del simbólico emblema de oro de esta Campaña, dentro de un gran festival radiofónico que se celebrará el día

10 DE JUNIO DE 1962

a las once de la noche en conexión con las siguientes emisoras:

«La Voz de Madrid».— «La Voz de Vigo».— «La Voz del Ferrol».— «La Voz de León».— «La Voz de Valladolid».— «La Voz de Palencia».— «La Voz del Principado de Asturias» (Oviedo).— «La Voz de Cantabria» (Santander).— «La Voz de Alava».— «La Voz de Navarra».— «La Voz de Guipúzcoa».— «La Voz de Cataluña».— La Voz del Mediterráneo» (Tarragona).— «La Voz de Levante».— «La Voz de Alicante».— «La Voz de Extremadura» (Cáceres).— «La Voz de Castellón».— «La Voz de Orihuela».— «La Voz de la Costa Brava» (Palamós).— «La Voz de Cerdeña» (Puigcerdá).— «La Voz de Requena».- «Radio Játiva».— «Radio Juventud de Galicia».— «Radio Juventud de Zaragoza».— «Radio Juventud de Murcia».— Radio Juventud de Albacete».— Radio Juventud de Cádiz».— «Radio Juventud de Almería».— «Radio Popular de Burgos».— «Radio Popular de Lérida».— «Radio Popular de Benavente».— «Radio Badajoz».— «La voz de Granada».— «Radio Socuéllamos.— «Radio Nacional de Sevilla.- «Radio Juventud de Málaga».— «Radio Juventud de Vizcaya».

Sintonicen con la emisora más próxima a su localidad y

¡BUENA SUERTE AMIGOS!

TELEFUNKEN

LA MARCA ALEMANA DE FAMA MUNDIAL

CONCESIONARIO: RADIO JOVINO

Mayor, 111 — Tel. 2367 — CASTELLON

RESTAURANTE MONTEMAR

(Apartamientos - Habitaciones)

Tél. 20 - PLAYA OROPESA

Disfrute de un lugar privilegiosamente emplazado con un completísimo servicio de Restaurante.

Nueva dirección a cargo de

Manuel Badenes

Sindicato Provincial de Frutos y Productos Hortícolas

V Concurso Provincial de Destreza en la Ornamentación con Flores

Se pone en conocimiento de todos los productores floristas que estén interesados en la participación en el V Concurso Provincial de Destreza en la Ornamentación con Flores, que dicho Concurso se celebrará el próximo día 12 de los corrientes a las 18 horas en los jardines de la Pérgola del Parque de Ribalta, y que la inscripción abierta en este Sindicato se cerrará el mismo día del Concurso, a las 12 horas.

Castellón, 8 de Junio de 1962.

ADITIVOS-LUBRICANTES

Concesionario Exclusivo Provincial necesitamos para aditivos y grasas "MolySLIP" importados de Inglaterra, mediante compra en firme cantidad fijada a esta Provincia. Para detalles e informes escriban a FUYCAR, S. L. — Av. José Antonio, 63, Madrid.

VIDA DEPORTIVA

Balmanión puede considerarse vencedor de la Vuelta a Italia

Ayer, en una etapa sorprendente, se retrasaron Battistini y Pérez Francés, que pasa al sexto puesto

ANGELINO SOLER, BRILLANTE VENCEDOR EN LA MONTAÑA

SAN VICENTE, 8.—(PYRESA. Crónica de Adriano Cassale). — Franco Balmanion se proclama *vencedor de la edición número 45 del Tour de Italia. Tal es el* veredicto que se ha producido poco después de la sorprendente etapa de hoy, etapa de 240 Kms. con tres puertos de dificultosa ascensión, uno de los cuales (el de Joux) había que sobrepasarle en sus dos direcciones; el otro, la cota de D'Arcy que si bien encerraba menos dificultades, tenía la particularidad de encontrarse en los últimos kilómetros. En esta dura jornada de hoy en los Alpes, la victoria se la ha anotado otro corredor italiano, Assirelli.

Veredicto sorprendente, cierto, es, pero una victoria amplia y meritoria que ha recompensado a un joven atleta de 22 años (Balmanion ha nacido el 11 de febrero de 1940 en el pueblecito de Canayase, de la provincia de Turín), que profesional después de 1961 ha encontrado este año su *consagración, primero en la clásica Milán-Turín,* que se adjudicó en forma brillantísima, y después en el actual Giro que mañana finaliza, tras desposeer a Battistini del maillot rosa en Casale de Monferrato, final de la *etapa número 17.*

El ha sido protagonista aprovechado de todas las ocasiones favorables, en particular de aquella escapada que le permitió entre Lecco y Casale de Montefrato de asirse con fuerza al primer puesto de la clasificación general y ser el primer líder que después de Milán ha llegado a tener la más clara ventaja (2'26 minutos) sobre el segundo clasificado, en este caso, Battistini.

En fin, en la gran etapa de los Alpes, ha sabido deshacer todos los ataques de que ha sido objeto, y hay que destacar, puesto que es verdad, que hoy los escaladores, han ensayado en ésta su última baza, toda serie de mañas para lograr su objetivo e incluso los más temidos de los inmediatos seguidores en la general a los que en sus ataques tardíos ha sabido derrotar entrando a escasos segundos de ellos en la meta de San Vicente y terminar en la general con apreciable ventaja sobre ellos, como por ejemplo, 3'56 minutos sobre Massignam que ocupa el segundo lugar, 5'02 sobre el sorprendente Adorni y 7'29 sobre el español Pérez Francés que no ha podido resistir con éxito esta parte final del Giro... Los escaladores, en efecto, han dado pruebas de una explicable combatividad en las tres ascensiones que comportaba la etapa de hoy y las tres harto difíciles. Su actitud agresiva contrasta con la pasividad de los destacados en la general, que en muchos momentos incluso, tal como ocurrió en la segunda ascensión al puerto de Joux, trataban de dificultar la ofensiva de los «grimpeur». Esto ha facilitado sin duda la victoria final de Franco Balmanion, que jamás en los 165 Kms. que componían el trayecto de esta penúltima jornada, se vio inquietado seriamente. Este renunciamiento por parte de aquellos que más podrían haber perjudicado al joven corredor italiano no podrá en forma alguna desacreditar o poner en entredicho, al menos, la «perfomance» realizada por Balmanion que no sólo ha sido el más regular en el Giro, si no en esta etapa donde ha sabido emerger en los momentos en que sus enemigos han tratado de producirse con violencia en el desarrollo de la carrera, favorecido también por la fatiga que la mayoría de ellos acusaban a consecuencia del frío sufrido en la etapa de Belluno-Col de Rolle.

El Giro 1962, tiene ya un vencedor, pues que, mañana, será más que una competición, un brillante desfilar de estos hombres que entre sus muchos méritos deportivos cuentan con el haber soportado con espíritu olímpico extraordinario la más dramática jornada que ninguna Vuelta ha registrado: la ya citada anteriormente Belluno-Col de Rolle.

FALLO EL PRONOSTICO

TERME DI ST. VINCENT, 8.—(Crónica por Alessandro Castellano, del servicio especial de PYRESA). — Los pronósticos, en lugar de cumplirse, se han ido por la borda. Desde hoy no creeremos en vaticinios y sí hablaremos de ganadores cuando éstos se produzcan. Cuando todos los entendidos decían ayer que Pérez Francés y Battistini eran los más probables ganadores de la Vuelta, nos lo creímos, porque así lo persábamos también nosotros. Doscientos treinta y ocho kilómetros después, hemos comprobado que todos estábamos en un error, y que el verdadero vencedor del «Giro» —ganador merecido— será Franco Balmanion que luchando contra el pronóstico se encuentra en primera posición de la general, con la renta de tres minutos y 57 segundos sobre su más inmediato seguidor, Massignan, con lo que ha mejorado en un minuto y 59 segundos la posición que tenía ayer con respecto a Battistini, que hoy, al igual que el español Pérez Francés, no han hecho el papel que se predecía ayer, *limitándose a rodar para* clasificarse con bastante retraso sobre el corredor que lleva la «maglia» rosa. No creemos que mañana se produzcan sorpresas en los *165 kilómetros que rodarán* en plan de paseo los 47 corredores que aún quedan en carrera, tras el abandono del italiano Meco en la jornada de hoy.

La Vuelta ha sido dura. Lo prueba el hecho de que 83 corredores hayan tenido que desistir de llegar a Milán sobre sus monturas y optar por tomar el tren de regreso a sus respectivos destinos. La prueba fue trazada por Torriano en una forma en que todo daba a entender que en ella ganaría un «escalador». No ha sido así, pero no ha sido culpa del citado Torriano, sino más bien porque dichos especialistas, a excepción del español Angelino Soler, han brillado por su ausencia.

Angelino Soler ha sido a nuestro entender uno de los corredores más sobresalientes de la representación hispana en este Giro y, si no hubiera sido por el tiempo que perdió en las primeras etapas, se habría clasificado en un lugar preminente. De todas formas, aparte de su magnífico primer puesto en el Gran Premio de la Montaña y en la clasificación especial «Café del Brasil», su duodécimo puesto, a sólo 18 segundos de su coequipier Suárez, le acreditan como un magnífico corredor y prueba que su triunfo en la Vuelta a España de 1961 no fue cosa de fortuna. Ha sido el corredor que más victorias parciales ha conseguido en la 45 edición del Giro, y el único español que ha saboreado las mieles del triunfo en la meta.

Suárez, bien situado durante muchas jornadas, tuvo un breve desfallecimiento al que añadió una caída de la que resultó duramente afectado en una rodillo, por lo que perdió mucho tiempo que no pudo recuperar posteriormente.

ANGELINO SOLER VENCIO EN LA MONTAÑA

TERME DI ST. VINCENT, 8.—(Servicio especial de Alfil). — El español Angelino Soler se ha proclamado ganador del Gran Premio de la Montaña, al clasificarse primero en los dos primeros de los tres altos puntuables de la jornada.

Soler, sin embargo, ya tenía casi asegurado el primer puesto en la montaña, ya que desde hacía días disfrutaba de suficiente ventaja en la clasificación.

CLASIFICACIONES

ETAPA

1.—Alberto Assirelli (Italia), 8-20-45. (Promedio en los 238 kms. de la etapa: 28,517).
2.—Vito Taccone (Italia), 8-21-20.
3.—Nino Defilippis (Italia), 8-21-22.
4.—Balmanión (Italia), mismo tiempo.
5.—Adorni (Italia), id.
6.—Carlessi (Italia), 8-21-38.
7.—Massignan (Italia), 8-21-40.
8.—De Rosso (Italia), 8-23-08.
9.—Baldini (Italia), 8-23-20.
10.—Soler (España), 8-23-53.
11.—Pérez Francés (España), 8-26-22.
12.—Neri (Italia), 8-26-40.
13.—Brugnami (Italia), 8-27-09.
14.—Desmet (Bélgica), 8-27-12.
15.—Battistini (Italia), 8-27-29.
16.—Moser (Italia), mismo tiempo.
17.—Martinato (Luxemburgo), 8-28-08.
20.—Suárez (España), mismo tiempo.
24.—San Emeterio (España), 8-39-18.

GENERAL

1.—Balmanión (Italia), 118-31-33.
2.—Massignan (Italia), 118-35-30.
3.—Defilippis (Italia), 118-36-35.
4.—Taccone (Italia), 118-36-54.
5.—Adorni (Italia), 118-38-44.
6.—Pérez Francés (España), 118-39-02.
7.—Baldini (Italia), 118-39-27.
8.—Battistini (Italia), 118-39-38.
9.—Carlesi (Italia), 118-45-55.
10.—Desmet (Bélgica), 118-47-28.
11.—Suárez (España), 118-51-15.
12.—Soler (España), 118-51-33.
13.—Nencini (Italia), 118-56-24.
14.—Brugnami (Italia), 118-57-08.
15.—Zilverberg (Italia), 119-03-04.
16.—De Rosso (Italia), 119-08-04.
17.—Ballarini (Italia), 119-15-03.
18.—Moser (Italia), 119-17-37.
19.—Martinato (Luxemburgo), 119-26-02.
20.—Assirelli (Italia), 119-32-13.
22.—San Emeterio (España), 119-40-43.

Llegaron a Lérida los participantes en la Vuelta Aérea a España

LERIDA, 8. — Llegaron al aeródromo de Alfés, seis avionetas participantes en la Vuelta Aérea a España, con sensible retraso sobre el horario previsto, debido a una tormenta desencadenada en las cercanías de Lérida, que les obligó a dar grandes rodeos antes de encontrar un claro para efectuar el aterrizaje. Estas avionetas son dos del areo club de Sevilla pilotadas por los señores Saleron y Fitz, otra de la base norteamericana de Zaragoza pilotada por Awatquer, otra de la base, también norteamericana, de Rota, pilotada por Harris y dos de Valencia pilotadas por Albiñana y Cardona.

Los tripulantes pernoctarán en Lérida, prosiguiendo viaje hacia Logroño en las primeras horas de mañana a fin de unirse a los demás participantes en la vuelta.

El aterrizaje de esas avionetas se realizó hacia las ocho de la noche.— Alfil.

Sí, con Westinghouse ganará!

ganará en precio por litro
ganará en calidad
ganará en capacidad
ganará en prestigio
y ganará

MODELOS	CAPACIDAD	PRECIO
HD-4	114 litros	11950 Ptas.
HD-5	142 »	13550 »
DM-7 E	200 »	15950 »
DM-7	200 »	16950 »
DM-10 E	300 »	17950 »
DM-10	300 »	18950 »

Impuestos incluídos

EN SERVICIO

Westinghouse proporciona más hielo y posee la práctica innovación del pedal, que permite abrir el refrigerador aunque se lleven las manos ocupadas.

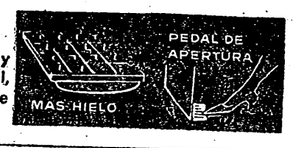

5 años de garantía
Modelos a 125 y 220 voltios

SEGURIDAD en la elección si es...

Westinghouse

Distribuidor oficial para Castellón y provincia:

J. y J. Dols - Enmedio, 52 - Castellón

VENDEDORES: Casa García José Antonio, 11 - Tel. 1502 - Castellón,
José Piñonosa-Gobernador B. de C.14- Tel. 2887 - Castellón
Caralampio Salvador San Pascual, 28 Alcalá de Chivert
Cristóbal Aguilar Bellés - Dolores, 7 - Alcora
Ignacio Meneu Gumbau - Joaquín Dualde, 8 Bechí
Radio Televisión Mayor, 7 - Benicarló
Manuel Alamán Almela - Colón, 60 - Burriana
Pedro Tel Cubedo - José Antonio, 15 - Nules
Vicente Julve Albiol - San Miguel, 17 - Onda
Antonio Chaler - San Jaime, 28 - Torreblanca
Electrodomésticos Jovani- Plaza Caudillo, 23 - San Mateo
Juan Bautista Bolos, - Colón, 58 - Segorbe
Ernesto Fenollosa Alcaide, - Avda. Girón, s|n. - Vall de Uxó
Electrodomésticos Granda, - Calvo Sotelo, 14 - Villarreal
Manuel Beltrán Meseguer, - Mayor, 25 - Vinaroz

RENFE - HIFE

Se pone en conocimiento del público en general que a partir del día 4 de junio de 1962 se realizará una nueva expedición en días laborables entre Tarragona y Tortosa, con salida de Tarragona a las 9'45 horas y de Tortosa, a las 18,-- horas.

VIDA DEPORTIVA

CINEGETICAS

El veterano Círculo de Cazadores "San Huberto" ante una nueva y esperanzadora etapa en su vida cinegética

Por imperativo de los Estatutos de nuestra veterana Sociedad cinegética, ha cesado como Presidente de su Junta Rectora, el prestigioso y gran aficionado D. Joaquín Fabregat Viciano, quien tras su larga etapa al frente de la misma, la deja en situación de que a más de ostentar el título de Decana de las Sociedades de caza de España, podrá parangonarse en cuanto a disponer de instalaciones para la práctica del tiro, a las más acabadas de todo el ámbito nacional.

De la labor efectuada por D. Joaquín Fabregat y asimismo, por la totalidad de los componentes de la Junta Rectora cesante, que fue mucha y buena —ahí queda ese magnífico Chalet de Tiro, orgullo particular de toda la afición y en general de todo buen castellonense amante del progreso en todos los aspectos de la vida local— no queremos, ello obstante, hacer ningún panegírico en su honor ya que entre los deportistas puros están de más las loas y alabanzas, porque sabemos que la sola afición compensa de todo desvelo y sacrificio hecho por el deporte predilecto. No obstante, estamos seguros que el reconocimiento de todos los buenos aficionados lo tienen a su favor al dejar en el Activo de la Sociedad ese magnífico Chalet de Tiro, por contra de una insignificante cantidad deudora en el Pasivo, comparada ésta con el valor de la obra edificada.

Otro gran aficionado como es D. Francisco López Díaz, pasa a ocupar la presidencia del Círculo de Cazadores «San Huberto», del cual estamos seguros, dadas sus condiciones y conocimientos en todos los aspectos de la cinegética, dará otro impulso a la Sociedad, con el fin de llevarla entre todos a esa meta que se vislumbra magnífica para los intereses de la Sociedad y por ende, de todos los asociados.

Sabemos de los anhelos y buenos deseos con los que D. Francisco López pasa a ocupar la presidencia y como las ganas de trabajar son grandes ya tiene nombrada y aprobada por la superioridad la Junta Rectora que ha de prestarle su apoyo para el logro de los fines propuestos, la cual, queda compuesta de la forma siguiente:

Presidente: D. Francisco López Días.
Vice-Presidente: D. Vicente Castellano Sancho.
Secretario: D. Tomás Balaguer Sos.
Vice-Secretario: D. Vicente Sánchez López.
Tesorero: D. Gaspar García Blasco.
Contador: D. Vicente Agut Viciano.
Vocales.— Francisco Doménech Amat; Guillermo Valls Guiral; Alfredo Dealbert Serrano; Antonio Balaguer Sos; Juan Altava Sales; Leoncio del Río Vaquer; Juan Vallés Ripollés; Francisco Rambla Dols.

Como directores de tiro, han sido nombrados los señores: D. Alejandro Marín Buck, D .Fernando Basco Santamaría y D. Alfredo Dealbert Serrano.

Estamos seguros del éxito de esta nueva Junta por cuanto en la misma, aún predominando la juventud, está compuesta por personas que reunen grandes condiciones para poder llevar a buen fin esta etapa, sabiendo además que van a contar con el apoyo de todos los asociados y en particular de ese grupo de veteranos y verdaderos amantes de San Huberto, los que ahora y siempre han estado dispuestos a cooperar en todo cuanto suponga mejora para su querida Sociedad.

Sabemos ya que, sin pérdida de tiempo, el nuevo Presidente ha tenido un cambio de impresiones con los componentes de la Junta, y que de esta reunión ya salió esbozado el primer trabajo a realizar el cual, quedó centrado en estos tres primeros capítulos: Local Social, Caza y Tiro al Plato.

En cuanto al local Social se tomó el acuerdo de que todo lo rápido posible se hagan las gestiones oportunas para que antes de que empiece la nueva temporada cinegética quede —dentro de las posibilidades económicas de la Sociedad— lo más grato y acogedor posible, habiéndose ya pedido los correspondientes presupuestos para la pintura y decoración, así como para la restauración y renovación del mobiliario.

Sobre Caza, informó el Presidente de unas gestiones que tiene abiertas al fin de hacer dos cotos en otros tantos términos municipales de la provincia, de los cuales solo podemos decir por el momento que en uno, se da muy bien la perdiz y en el otro es igualmente terreno apto, tanto para la perdiz como para la caza del tordo. Como este asunto es de lo más interesante posible para todos los cazadores se tomó el acuerdo de llegar por todos los medios a que sea una realidad para la próxima temporada de caza.

Finalmente, como más urgente, ya que estamos en plena temporada de Tiro al Plato, se proyectó un estudio de tiradas que abarque todo el verano, llegando incluso a la instalación de focos en el campo de tiro, con el fin de poder celebrar tiradas nocturnas las vísperas de los días festivos. De esta reunión ya salió programada —solo está pendiente de pequeños detalles— una extraordinaria tirada para celebrarla el día 14 próximo, con motivo de las Fiestas de la Liberación. Tan pronto se acabe de ultimar esta tirada daremos cuenta a los aficionados con todo detalle, pudiéndoles adelantar por el momento que la misma será acorde con la gran fecha en que se celebra.

Y como final, nos permitimos hacer en nombre propio un llamamiento general a todos los socios pidiéndoles su cooperación e identificación con los nuevos rectores de la Sociedad, para que con el esfuerzo de todos llegar a la puesta en marcha con todo acierto de ese magnífico Chalet de Tiro, lo que podría suponer una saneada fuente de ingresos que como es lógico vertirían en beneficio de los propios asociados.

PESCA

La primera jornada del Concurso por equipos del Esport Pescador se celebrará mañana

Ya entrada la temporada de pesca, el Esport Pescador sigue cronológicamente sus concursos, si el tiempo no lo impide como el pasado día 27 de mayo que quedó suspendida la segunda jornada del concurso por puntos y que se celebrará en fecha que se anunciará oportunamente. Y así el próximo domingo día 10 tendrá luugar, la primera fecha de la interesante competición por equipos, que ha despertado extraordinario interés entre los asociados al Esport.

Este concurso por equipos ha sido montado con el mayor esmero por esta Sociedad, tan ducha en lides de esta índole y promete constituir un éxito relevante.

Son ya muchos los inscritos, formando sus respectivos equipos y a las ocho de la mañana del domingo se dará la primera señal que situará en todo el Puerto a los participantes para competir en este noble deporte de la pesca marítima con caña.

Al final de la jornada se establecerá la pirmera lista de clasificación que irá completándose en las dos jornadas siguientes, anunciadas para el día 17 y 24 del presente mes de junio.

Este concurso es, como todos los del Esport de carácter oficial con clasificación por equipos e individual, y terminará a las ocho de la noche.

Esperamos que el tiempo acompañe y el próximo martes daremos cuenta a nuestros lectores de los resultados provisionales.

Campeonato de Segunda Categoría Regional

Para mañana y correspondiente a la penúultima jornada, están señalados los siguientes partidos:

Manises-CASTALIA.
Ribarroja-Moncada.
Vallbonse-ALCORA.
Chesta-Malvarrosa.
Cuart de Poblet-Colmena.
Cuevas-SEGORBE.

El Castalia se desplazará a Manises, en donde después del rotundo triunfo conseguido el pasado jueves en Valencia frente al Colmena, esperamos una nueva victoria del equipo castellonense para saldar ese negativo y convertirlo en positivo. Si a la cita del Castalia acuden a Manises todos sus titulares, incluyendo a su defensa lateral Julve, el triunfo creemos sinceramente será para el Castalia.

El Alcora se desplaza a Puebla de Vallbona, en donde vemos muy difícil pueda conseguir algún positivo, aunque ello no sea imposible.

Y el Segorbe jugará frente al líder, en las Cuevas de Utiel, cuyo partido es de pronóstico localista.

UN GRAN TRIUNFO DEL CASTALIA

El pasado jueves se desplazó a Mislata el equipo filial castellonense para jugar frente al Colmena el partido que se suspendió por la lluvia el día 27 de mayo último, consiguiendo el Castalia un gran triunfo al derrotar a su rival por 6-1.

Esta vez acudieron los titulares del Castalia a la cita y ahí está el resultado claro y rotundo conseguido en Mislata ante el Colmena.

Todos los jugadores del Castalia realizaron un gran partido, por lo que esta vez cabe destacar a todos y cada uno del equipo filial castellonense. Lástima que las lesiones hayan privado al Castalia de poder haber alineado a su equipo titular en los restantes partidos jugados, pues a buen seguro que a estas alturas estaría ocupando el liderato de la clasificación.

La primera parte terminó con empate a un tanto y en la segunda mitad arrolladora de los castellonenses consiguieron éstos los cinco goles restantes.

Marcaron por el Castalia, Campos cuatro tantos, y Castillo y Segarra.

FEDE.

Gran carrera ciclista juvenil federada organizada por Juventudes

Debió celebrarse el pasado 27 de Mayo, siendo aplazada por la inclemencia del tiempo

Para el próximo domingo se encuentra anunciada la prueba ciclista en carretera que con categoría juvenil se ha de llevar a término con el recorrido de Castellón, Villarreal, Alquerías, Nules, Burriana, Almazora, Paso por Castellón (Desvío), Benicasim, Oropesa (subida puuntuable), viraje, nuevametne Benicasim a Castellón, por el desvío, hasta la gasolinera del puente de Almazora, donde se girará hasta Castellón, cuya meta se encontrará establecida en la calle Trinidad a la altura de las Oficinas de Radio Juventud de la Plana.

El recorrido comprende unos 80 kilómetros aproximadamente y podrán tomar parte en esta prueba todos los corredores juveniles de la región que se encuentren en posesión de la licencia juvenil 1962. Existirá una clasificación general de participantes y otra provincial, al primero de la cual le será concedido un trofeo donado por la Delegación Provincial de Juventudes, haciéndose merecedor al título de Campeón Provincial Juvenil temporada 1962.

Los premios generales de esta prueba en obsequios con los siguientes:

1, 400 pesetas; 2, 300 pesetas; 3, 250 pts.; 4, 175 ptas.; 5, 125 pesetas; 6, 100 ptas.; 7, 90 ptas.; 8, 80 ptas.; 9, 70 ptas.; 10, 60 pesetas; 11, 50 ptas.; 12, 25 pesetas.

Por equipos:
Trofeo al primer equipo calsificado.

Premio Montaña:
1, Obsequio valorado en 150 pesetas; 2, en 70 pesetas, 3, en 40 pesetas.

Primas:
Al paso por Villarreal, obsequuio valorado en 200 pesetas; por Alquerías, en 100 pesetas; por Nules, en 100; por Burriana, en 500 pesetas; por Almazora, en 100 pesetas; por Benicasim, en 100 pesetas; por Oropesa, en 200 pesetas.

Esta carrera está patrocinada por la prestigiosa firma La Casera, correspondiendo los enlaces motoristas a la Casa Peugeot.

Gran eficacia de los Campeonatos Provinciales de Atletismo, categoría Juvenil

Collado, 13'81 en peso, y Linde 41'25 en disco, nuevos records que ponen estas especialidades en estimables distancias

Se han celebrado en nuestra ciudad los Campeonatos Provinciales de Atletismo Juvenil. 22 atletas han participado en las diferentes pruebas que integraban el calendario para esta categoría. Como siempre, el escaso público impidió dar carácter de éxito general al desarrollo del encuentro que, por otra parte se vio agraciado por dos nuevos records. Collado, atleta en plenitud de facultades, superó su propio record de 13'50. Linde, magnífico estilista en el lanzamiento del disco, también batió su propio record que ostentaba en 40'45 metros. Los dos atletas, unidos a Iranzo que consiguió sobrepasar el 1'60 en altura y Persiva con su 9'48 en los 3.000 metros, han quedado clasificados en principio para su asistencia a los Campeonatos Nacionales, que en su fase Provincial ha sido organizado por la Delegación Provincial de Juventudes con la colaboración de la Federación Provincial de Atletismo.

RESULTADO DEL CAMPEONATO PROVINCIAL DE ATLETISMO Y DE BALON VOLEA

Se ha celebrado en el Estadio Castalia de nuestra Ciudad el Campeonato Provincial de Atletismo en las categorias de Flechas y Arqueros—Cadetes.

Quedando Campeón el Castalia O.J.E. de nuestra Ciudad, en las dos categorias.

En cuanto provincial de Balonvolea para arqueros y cadetes, quedó Campeón el Hogar Sierra Espadán.

En el de Baloncesto para Flechas resultó igualmente Campeón el equipo Hogar Sierra Espadán.

En los Campeonatos Juveniles de Atletismo, han sido batidos, la marca anterior estaba establecida en 13'50 y ahora en 13'81 siendo el recorman Callado y el de lanzamiento de Disco que estaba en 40'45 ha sido superado con 41'25.

Estas pruebas fueron realizadas dentro del Programa de Festejos de la Semana de la Juventud que organiza la Delegación Provincial de Juventudes.

GENSANA HA SIDO OPERADO

BARCELONA, 8. — Ha sido operado de su lesión de menisco el jugador internacional del Barcelona, Gensana, que sufría rotura de la parte posterior del menisco externo de la rodilla izquierda. El Dr. Moragas, que efectuó la operación, ha dicho que el resultado es totalmente satisfactorio.—Alfil.

Carta abierta a la afición de Burriana

Contestando a una carta abierta publicada en MEDITERRANEO de fecha 6 de los corrientes, como cronista deportivo de la ciudad, me place hacer la siguiente aclaración:

Es incierto el proceder que en dicha carta se especifica referente a la afición deportiva de Benicarló, en el encuentro jugado entre los equipos representativos de Burriana y Benicarló, por cuanto, los incidentes que en dicho encuentro se registraron, fueron debidos exclusivamente a una alteración de nervios originada precisamente entre los que dilucidaban la contienda deportiva, y que deja al margen del asunto a la afición local, por ser incierto el proceder in decoroso que en dicha carta se dice haber efectuado dicha afición.

En relación a la posible lesión o lesiones sufridas por el Entrenador del Burriana y masajista del mismo equipo, desconocemos dichas causas, ya que en el recinto deportivo, mejor dicho, dentro de él, solamente estaba la Autoridad en evitación de mayores males, y dichos señores que se adentraron en el terreno de juego, no llevaban ningún distintivo que les acreditara ante la citada fuerza pública, como entrenador y masajista respectivamente del equipo visitante.

Por lo tanto, es deber de hacer público el comportamiento del aficionado local que solamente se dedicó a chillar desde la banda al promotor o promotores de aquel altercado que ha servido de base a una carta abierta que desvirtua la realidad de los hechos sucedidos.

Las relaciones deportivas de ambas ciudades, siempre en línea ascendente, deben continuar por los senderos de cordialidad hasta ahora existentes no dando lugar a erróneas interpretaciones a señores que en aquellos momentos estaban alejados de los hechos comentados. Sinceramente lamentamos, los incidentes ocurridos, y que a decir verdad, no tiene la gravedad que se deja entrever en la carta abierta mentada anteriormente.

Por lo tanto, repito, es mi deber como cronista deportivo de la ciudad salir al paso de falsas interpretaciones, dejando sentadas en buen lugar las irregularidades cometidas, cosa que va explicaba en la reseña deportiva del citado encuentro aparecida en el MEDITERRANEO de fecha 5 de los corrientes. Así pues, al Presidente y afición de nuestra hermana ciudad provincial, repetimos, que la afición y Junta Directiva de la ciudad, no tomó parte alguna en lo que les pudiera pasar a los señores mencionados en el escrito de referencia, lo que; sentimos sinceramente, pero que no es obstáculo para dejar en el lugar que le corresponde a la afición Benicarlanda.

Con los más expresivos saludos al Presidente, Junta Directiva y afición burrianense, la incondicional amistad de:

J. PALANQUES en nombre de su Ciudad.

Campeonatos Laborales de Empresas

Los partidos correspondientes al próximo sábado día 9, organizados conjuntamente por el Frente de Juventudes y Educación y Descanso son los siguientes:

BALONMANO

3'45.—Inca- C. N. S.
4'45.—Gozalbo - I. N. P.

FUTBOL

3'15. —Imcasa - Banesto, actuará de Delegado de Campo el del Inca.

4'30. —Ordóñez - D. Torres, actuará de Delegado de Campo el del I. N. P.

6.—Gozalbo - C. N. S. actuará de Delegado de Campo el del Imcasa.

CAMPEONATO BALONCESTO TROFEO «ROYCE»

Los partidos correspondientes al próximo domingo y 7 jornada, son los siguientes:

En el Estadio Castalia:
A las 11 h. —O. J. E. - Spar.
En el Estadio Segarra:
A las 11 h. —Segarra-Banesto.
En las E. Pías:
A las 11 h. —E. y D. -Benicarló.
A las 12 h. —R. Cinto - Royce.

LA FINAL JUVENIL

Para mañana, a las once y media, tendremos en el Estadio Castalia una interesante final de fútbol juvenil, entrando en disputa la Copa Delegado Provincial de Juventudes, entre dos equipos: Carnicer, de nuestra capital, y Elcano, del Grao, que tan dignamente han podido llegar a esta gran final del fútbol juvenil castellonense.

El partido promete ser competido y emocionante, ya que al juego "afiligranado" del Carnicer se opondrá la "furia" de los jugadores marineros, ambientados por su "hinchada", que, a buen seguro, acudirá a Castalia para animar a los jugadores del Elcano, en cuyo equipo, su delantero centro, Santamaría II, tiene ganado el afecto de la afición, por su acción caballerosa y ejemplar digna de ser imitada y para el que pedimos en esa entrega final de premios, sea recompensada con un objeto que sirva de estímulo al propio Santamaría II y a todos los futbolistas juveniles.

FEDE.

No es cierto que el A. de Madrid realice gestiones con Garrincha

MADRID, 7. — El directivo del Atlético de Madrid Sr. Ezquerra ha manifestado a un redactor de Alfil que las palabras pronunciadas ayer en Barajas fueron una broma.

Efectivamente, el Sr. Ezquerra dijo: «Morales se ha quedado para la operación esa».

El periodista escribe: «Pero Ezquerra se da cuenta de que estoy a su lado y se calla, de golpe, llevándose la mano a la boca. Ya no tiene solución —comenta el periodista— y no obstante tengo que ponerme verdaderamente pesado para hacerle soltar prenda.

—Es un extremo, me confiesa.

—¿Quién?

—«No debo decirlo. Puede no cuajar a pesar de que está casi ultimado.

Por fin, se sincera:

—«Garrincha».

El Sr. Ezquerra ha dicho al redactor de Alfil que también en Lisboa y acosado por los periodistas encontró la solución para no hacer declaraciones en decirles que Garrincha estaba siendo objeto de ofertas por parte del club madrileño.

Todo es una broma y así deben tomarlo como tal.

Al preguntármelo de nuevo ayer a la llegada cuando hacia escasamente una hora que lo había dicho en Lisboa, se me ocurrió decirlo y ya ve Vd. las consecuencias. Impreso en un diario deportivo y las consiguientes centenares de llamadas solocitando ampliación de la noticia. Nunca crei que se le diera tanta importancia. En resumen, una broma.— Alfil.

Actividades del Estadio Castalia

DOMINGO

CAMPEONATO PROVINCIAL DE FUTBOL DE LA ORGANIZACION JUVENIL ESPAÑOLA

Fútbol

A las 9'30. — Campeonato Provincial.

Balonmano

A las 9'30. — Campeonato Provincial.

Balón Volea

A las 9'30. — Campeonato Provincial.

CAMPEONATO DE FUTBOL DEL COMITE DE COMPETICIONES DEL FRENTE DE JUVENTUDES

Fútbol

A las 11'30. — Final Copa Delegado Provincial del Frente de Juventudes, entre I. Carnicer y Elcano.

EN LA PLAYA:
sol ardiente...

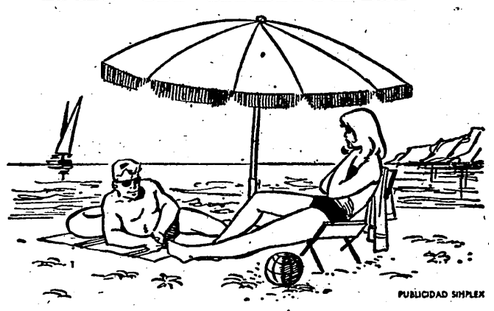

PUBLICIDAD SIMPLEX

y ...va y viene la gente

BUSQUE UD. UN BUEN SITIO, INSTALE UN PARASOL O UN TOLDO. AÑADA UNOS SENCILLOS MUEBLES PLAYEROS Y DISFRUTE DE UNA ENVIDIABLE INDEPENDENCIA. ¡DISTINGASE EN LA PLAYA!

TOLDOS, PARASOLES, MUEBLES PLEGABLES MODERNOS LOS HALLARA EN EL ESTABLECIMIENTO MEJOR SURTIDO DE CASTELLON

armería LEVANTINA

FACILITARA A UD. EL EQUIPO ADECUADO PARA PRACTICAR SU DEPORTE FAVORITO

* CAZA
* FUTBOL
* CAMPING
* INMERSION
* DEPORTES

armería LEVANTINA

TRINIDAD, 7 Teléf. 3972. CASTELLON

la DUCATI!

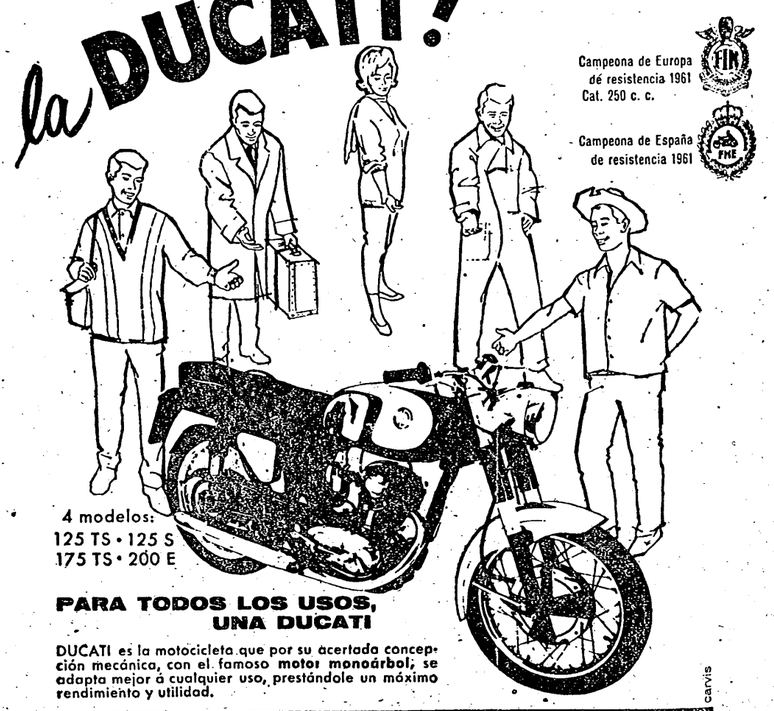

PARA TODOS LOS USOS, UNA DUCATI

DUCATI es la motocicleta que por su acertada concepción mecánica, con el famoso motor monoárbol, se adapta mejor a cualquier uso, prestándole un máximo rendimiento y utilidad.

La preferida por el público exigente | Un servicio extraordinario... con justo precio | Mantiene su precio en la compra-venta | Ahorra dinero, por menor consumo

MOTO VEHICULO - José Fibla

Alcázar de Toledo s/n - Tel. 4013
CASTELLON

Fabricada por MOTOTRÀNS (Barcelona) Con licencia de DUCATI Meccanica S. p. A. Bologna (Italia)

VIDA DEPORTIVA

Abandonan Chile las selecciones eliminadas

Los españoles llegarán a Barajas, el miércoles por la mañana

VIÑA DEL MAR, 8. — La delegación española que ha participado en el Campeonato Mundial de fútbol saldrá de Santiago de Chile el día 12, en un avión de Iberia.

Deberán llegar a Madrid a las ocho de la mañana del miércoles día 13.

El equipo español no regresa contento ni satisfecho de su actuación, ya que los jugadores y dirigentes se dan cuenta de que han decepcionado a los millones de aficionados españoles que con ilusión y entusiasmo esperaban la clasificación de España para los cuartos de final.—Alfil.

YA SALIERON LOS ARGENTINOS

SANTIAGO DE CHILE, 8. —La selección argentina de fútbol, que no se clasificó para los cuartos de final de los Campeonatos del Mundo, ha salido hoy por vía aérea de regreso a la Argentina.

La selección búlgara también ha abandonado Chile hoy, mientras que la italiana saldrá mañana, la suiza el domingo y la española el próximo martes. — Alfil.

CAMBIOS EN LOS CAMPOS DE LAS SEMIFINALES

SANTIAGO DE CHILE, 8. —El comité ejecutivo de la FIFA, de acuerdo con el comité chileno, ha modificado el lugar de celebración de los encuentros correspondientes a las semifinales del Campeonato del Mundo de Fútbol, del siguiente modo:

Santiago: vencedor de Arica, contra vencedor de Viña del Mar.

Viña del Mar: vencedor de Santiago, contra vencedor de Rancagua. — Alfil.

Eso se llama vista

AMARILDHO NO INTERESO AL MALLORCA

PALMA DE MALLORCA, 8.-Se ha sabido ahora que Amarildho, el delantero brasileño sustituto de Pelé en la selección de su país y autor de los goles que dieron la victoria a Brasil sobre España, fue ofrecido al Mallorca hace unos cuatro meses por veinte mil pesetas para la Federación, otra cantidad no muy superior para el club de Amarildho, que cuenta 21 años y no había llegado aún a internacional.

El propio juugador recibiría por sus servicios una cantidad más bien reducida y la oferta la hizo un mallorquín que reside en Brasil. La oferta no interesó.—Alfil.

Se ha celebrado en Chile el Congreso Internacional de Medicina Deportiva

Constitución de la Agrupación de Médicos Deportivos Iberoamericanos

La próxima reunión será este año en Madrid

SANTIAGO DE CHILE (Crónica especial para Agencia FIEL, por Andrés ABURTO). — Al amparo de la celebración del Mundial de Fútbol, que por cierto está constituyendo una auténtica fuente de experiencias profesionales médicas y quirúrgicas, se ha celebrado en Santiago de Chile el XIV Congreso Internacional sobre Medicina del Deporte.

El Congreso se ha desarrollado en la semana anterior a la iniciación del torneo mundial de fútbol y, como es lógico, entre los delegados se encontraban los representantes de los dieciséis países participantes en esta fase final del Campeonato. Esta circunstancia también contribuyó a que por primera vez se tratara, en un Congreso de esta naturaleza, un deporte en forma específica, y ese deporte ha sido el fútbol.

El Congreso fue organizado por la Sociedad Chilena de Medicina del Deporte, y bajo la supervisión general de la Federación Internacional de Medicina Deportiva. — (FIMS)

La importancia que esta rama de la Medicina ha adquirido en los últimos años quedó de manifiesto por el gran número de médicos, profesores de Educación Física y entrenadores que siguieron las deliberaciones de la reunión científica, con intenso interés.

En el desarrollo del Congreso se dio primordial importancia a los aspectos de la Medicina que tienen relación con la práctica del fútbol, figurando temas tan interesantes como el «Fútbol como Deporte para la Juventud», las lesiones en las extremidades inferiores en la práctica del fútbol, y otros de índole específica tales como «Fútbol y la articulación tibio—tarciana superior», «Reparación y reconstrucción de los ligamentos de la rodilla» y otros relacionados con la prevención de las lesiones traumáticas o su rehabilitación. También se presentó al Congreso un trabajo sobre «Sugestiones para una definición de la medicina en el deporte».

Aún cuando la mayoría de los temas expuestos, ya como trabajos obligados o como temas libres, tuvieron relación con el deporte como campo de acción de la juventud, un médico chileno, el Dr. José Freimovich, presentó un trabajo titulado: «Ejercicios físicos en la vejez». El Dr. Freimovich se ha especializado en geriatría, la rama de la Medicina que trata de las enfermedades de la senectud y hace algunos años hizo una demostración política, elogiada por algunos y criticada por otros, de cómo ancianos podían efectivamente correr si seguían ciertas prescripciones médicas. El tema llamó la atención de los especialistas asistentes y fue celebrado como sano método para prolongar la juventud en el hombre.

PELIGROSIDAD DEL BOXEO

En relación a la interrogante sobre cuál sería el ejercicio o deporte más conveniente para la juventud, se pregunto a uno de los especialistas si existía algún movimiento entre sus colegas en relación con la práctica del boxeo. Desde el fatal desenlace que tuvo la pelea por el título mundial de los pesos «welter» entre Emile Griffith el actual campeón, y el malogrado Benny Kid Paret, quien murió diez días después de ser sacado inconsciente del cuadrilátero, la peligrosidad de éste deporte ha sido tema muy debatido. La respuesta al respecto la dio el Profesor Joseph B. Wolffe, de Pennsylvania, Estados Unidos, quien expresó: «El boxeo es un deporte peligroso... pero no es más peligroso que otros deportes. Nosotros tratamos de proteger a los jóvenes. Si los deportistas que lo practican siguen las reglas y los consejos médicos, creemos que nada tienen que temer del boxeo.

AGRUPACION DE MEDICOS DEPORTIVOS

Aprovechando la reunión de Santiago, se ha constituído la Agrupación de Médicos Deportivos Iberoamericanos, a la que se han adherido los siguientes países: Argentina, Brasil, Colombia, Costa Rica, Chile, España, Panamá, Portugal, Uruguay, y Venezuela. Asimismo se espera, la inmediata adhesión de México, Cuba, y otras naciones del continente americano. La próxima reunión de la Agrupación recién constituída tendrá lugar en Madrid, a finales de año, coincidiendo con la celebración de los Juegos Atléticos Iberoamericanos.

NO HABRA CAMBIOS EN LAS FECHAS DE LA COPA

MADRID, 8. — La Real Federación Española de Fútbol, aunque no lo ha comunicado oficialmente, mantendrá las fechas de los domingos días 24 y 31 de este mes para la celebración de los partidos semifinales de la Copa de S. E. el Generalísimo, no adelantando la celebración en las mismas como se había dicho en un prinicpio.—Alfil.

El baloncesto cumple treinta años

Allá por el año 1932, el día 18 de junio de ese año, fue creada la Federación Amateur de Baloncesto. Ingresaron como miembros solamente siete países. A saber: Argentina, Grecia, Italia, Portugal, Rumania, Suiza y Checoslovaquia.

Ahora ya es mayor de edad el baloncesto. Cumplirá dentro de poco treinta años. Todo un «hombrecito». Y en ese espacio de tiempo —corto espacio— el baloncesto ha tomado gran incremento. Ahora son nada menos que ¡cien! los países que tienen Federaciones Nacionales de Baloncesto.

Y hablando de «canasta». El equipo del Real Madrid que por tercera vez toma parte en la Copa de Europa, y que ahora ha realizado la proeza de llegar a la final, se entrena a diario (por las noches) en la cancha de Fiesta Alegre. Los «merengues» están ilusionados. Quieren ser campeones y... ¡ya veremos!

CRUCIGRAMA

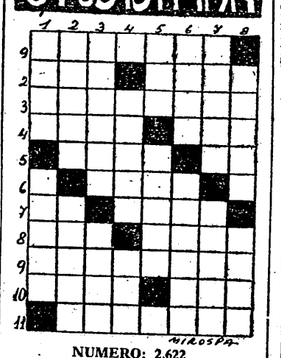

NUMERO: 2.622

HORIZONTALES: 1. — Graduación en el Ejército. 2. —(al revés) Repetición. Extremidades. 3.—Acróbata. Ciudad rusa. Donaire. 5. — Antipatía y aversión. Río de Italia. 6. —(al revés) Palo de la pica. 7.—Símbolo del sodio. (al revés) Mineral terroso, amarillo. 8. —Estado anímico. (al revés) Medida de superficie. 9. —Reduciré la velocidad. 10. —(al revés) Imagen anímica del objeto percibido. (al revés) Hogar. 11. —(al revés) Toros.

VERTICALES: 1. —Tomo alimento en cierta hora del día. Alma. 2. —Arácnido traqueal. Signo del Zodiaco. 3. —Apellido del autor de «Sctileza», «Peñas arriba». Camino. 4.—Villa de la provincia de Navarra. Escuchad. 5. —Repetido: tambor de la selva. Fue rey de Suecia y Noruega, hijo de Bernardotte. 6. —Ciudad francesa. (al revés) Atraerá hacia sí. 7. —(al revés) Detienen. (al revés) Capa mucosa que cubre a veces la cara superior de la lengua. 8. —Aislados. (al revés) Mezcla los metales fundiéndolos.

SOLUCION AL NUMERO: 2.621

HORIZONTALES: 1. — Coronel. 2.—Usé. emaL. 3. —Bucólica. 4. —Anís. Ras. 5. —Abas. So. 6. —Odas. 7.—SA. Atún. 8. —Amo. Arras. 9.—Caminata. 10. —Asid. raD. 11. —Atácala.

VERTICALES: 1. —Cuba. Asaca. 2.—Osuna. Amasa. 3. —Recibo. omiT. 4. —Osada. Ida. 5. —Satán. 6.—Emir. Sumará. 7. —Lacas. Natal. 8. —Lasos. Sada.

PROGRAMAS DE LAS EMISORAS CASTELLONENSES

RADIO CASTELLON

9 Apertura de la emisión; 9'02 Melodías de la mañana; 10 Música mientras trabaja; 10'30 Noticiario de prensa; 11 Saludo musical; 12 Club fémina; 12'30 Ecos de Norteamérica; 12'45 Lluvia de estrellas; 13 La hora del oyente; 13'30 Festival del varieté; 13'50 Información local; 14 Discomanía, primer diario musical español; 14'30 Conexión con Radio Nacional de España; 14'50 La melodía de hoy; 14'55 La hoja del almanaque; 15 «En pos de la fama», programa retransmitido por Radio Valencia; 16 Ventana al mundo musical; 16'30 Autores e intérpretes; 17 La cesta de la compra, programa en Cadena; 17'30 Su música favorita; 18'15 El criminal nunca gana: «El testigo del Sena», guión de Antonio y Daniel Baylos; 18'50 Cada día un disco nuevo: Frankie Avalon; 19 Retransmisión desde el Ermitorio de Nuestra Señora la Virgen del Lidón, del Santo Rosario y Sabatina; 19'30 Cante flamenco; 20 Vida eterna, emisión religiosa; 20'30 Olimpiada musical; 20'45 Póngale precio: Kem se lo regala; 21'15 Ha salido Ondas; 21'30 Discos a petición de los señores abonados; 22 Conexión con Radio Nacional de España; 22'20 Ráfagas deportivas, por Chencho; 22'30 Cabalgata fin de Semana; 22'35 La vida es música; 22'45 Ama de casa Vegé 1962; 23'15 Siempre hay una canción; 23'30 Pasarela alegre; 1'00 Cierre.

LA VOZ DE CASTELLON

11.—Sintonía y apertura; 11'02.—Buenos días amigos; 11'20.—Nuevo horizonte. (La tradición en José Antonio y el Sindicalismo en Mella): «Marcelino Oreja Elosegui o la acción social»; 11'30.—Correo del trabajo. —Una audición dedicada al mundo laboral; 12.—Regina Coelis; 12'02.—Discos dedicados; 13'45 —Noticiario local; 14. —Discos dedicados; 14'30.—III diario hablado de Radio Nacional; 15. —Discos dedicados; 18. —Capítulo XVI, de la interesante novela seriada «Imposible para una solterona»; 18'30.—Arpegio. Guión de Carmen Llovet y Enrique Pérez de Guzmán; 19. —Altavoz del disco; 19'30.—Audición religiosa; 20. — Discos dedicados; 20'30.—Música variada; 20'55.—¡Penalty!, revista deportiva diaria por José María Arquimbau; 21'30.—Intermedio; 22. —IV diario hablado de Radio Nacional; 22'30.—Contra reloj, (programa en cadena) desde «La Voz de Madrid»; 23.—IV Festival de la Canción. Un programa de la R. E. M., desde la Emisora Central, «La Voz de Madrid»; 23'30. —Fin de semana; 23'55. —Ensueño; 24.—Despedida y cierre.

LA VOZ DE BURRIANA

11 Sintonía—Apertura; 11'03 Nuestros programas: 11'06 Saludo a los oyentes; 11'10 Ritmo y Trabajo; 12 Regina Coeli; 12'04 La hoja del almanaque; 10'05, 1.ª Guía Comercial; 12'15 Club de amas de casa; 12'45 Usted tiene la palabra; 13 Teletipo; 13'15 Por el ancho mundo; 13'50 2.ª guía comercial; 14 Agenda; 14'05 Discos dedicados; 14'40 III Diario hablado de Radio Nacional de España; 14'45 3.ª guía comercial; 15 La música que usted prefiera; 15'15 Café musical 15'30 Stop para y escuche; 16 Discos dedicados; 17 Coc-tail de melodías; 17'15 Cine noticia; 17'30 ¿Recuerda Usted?; 17'45 Club de amigos; 17 Del teléfono al giradiscos; 19 Santo Rosario; 19'20 4.ª guía comercial; 19'30 Concierto del sábado; 20'05 Hola, revista femenina; 20'30 Música, canciones y sucrao; 20'50 5.ª guía comercial; 21 Agenda; 21'05 Música y humor; 21'10 Rueda de intérpretes; 21'20 Camino; 21'30 Podium; 21'45 6.ª guía comercial; 22 IV Diario hablado de Radio Nacional de España; 22'16 Cita en Benidorm; 23'30 Gran fin de semana con la radio; 23'45 Música bajo las estrellas; 23'57 Buenas noches; 24 Cierre de la estación.

BMC

Nuestras entregas de SAVA en España han sido:

Promedio mensual año 1961	88
Entregas en Enero del 62	115
Entregas en Febrero del 62	120
Entregas en Marzo del 62	158
Entregas en Abril del 62	162
Entregas en Mayo del 62	232

Distribuidor en España:

Finanzauto. S. A.

General Aranda, 30 — CASTELLON

SAVA fabrica con Licencias y Procedimientos BMC para España

CARLEN

GARANTIZA MARCAS DE CALIDAD Y PRESTIGIO MUNDIAL

Cojinetes VANDERVELL
Pistones KS.
Cadenas WIPPERMANN
Válvulas,
Segmentos
y Camisas ATE.

Ed.Dep Publ CARLEN modelo 343

NOGAT

RATICIDA DE ACCION RAPIDA QUE NUNCA FALLA

Con matarratas NOGAT, en polvo y pasta fosforada, exterminará rápidamente y sin molestias toda clase de ratas, ratones y topos. Recuerde que NOGAT no las mata en días. Las mata en horas.

Si manda este recorte a Laboratorios SOKATARG, Ter, 16 Barcelona - 13 recibirá un interesante folleto.

HOY, SABADO — 11 NOCHE

Décimocuarto Programa del

"IV Festival Español de la Canción"

por la

CADENA R. E. M.

La Voz de Madrid, La Voz de Cataluña (Barcelona), La Voz de Levante, La Voz de Guipúzcoa, La Voz de Navarra, La Voz de Vigo, La Voz del Mediterráneo (Tarragona), La Voz de Alicante, LA VOZ DE CASTELLON, La Voz del Principado de Asturias (Oviedo), La Voz de León, La Voz de Valladolid, La Voz de Alava, La Voz de Extremadura (Cáceres), La Voz de Palencia, a Voz de Cantabria, La Voz del Ferrol y la

«Radio de Los Valles de Andorra»

Dirección artística: Federico Bravo Morata
Dirección musical: Antonio Moya
Presentadores: José Luis Uribarri y María Jesús Alvarez

Es un programa de la R.E.M.

Que culminará en la famosa playa de

BENIDORM

Los días 21, 22 y 23 de julio

servo freno IRUÑA

Cuesta

Menos que una reparación,
Mucho menos que un disgusto.
Muchísimo menos que un accidente.
INFINITAMENTE MENOS QUE UNA VIDA!

sea la suya o la de otro

servo freno IRUÑA

Para Seat 1400-C, A o B; Seat 600; 4-4; Dauphine y cualquier otro coche o camión.

2.500 pesetas, incluidos accesorios de acoplamiento, para turismos.

Se coloca en una hora

Concesionario:
Industria Auto-Neumático
Ronda Mijares, 15 - CASTELLON DE LA PLANA

Es una necesidad... porque es seguridad.

CAMPEONATO DEL MUNDO DE FUTBOL

ellos a Chile...

usted a su televisor

ADQUIERALO EN:

Iberia RADIO TELEVISION

TOTALVISION

RADIO IGUALSON

Colón, 1 - Tel. 2354 - CASTELLON

Consulte nuestro sistema de ventas aplazadas hasta 18 meses

LISTA DE SUCESOS

Un hombre y sus cinco hijos, carbonizados AL QUEMARSE LA CASA DONDE VIVIAN, EN PALMYRA (EE.UU.)

Un cisne causó la muerte a un motorista, en Londres

PALMYRA (Pensilvania), 8. — Charles Neilweender, de 27 años de edad y sus cinco hijos, han muerto carbonizados, como consecuencia de un incendio que destruyó su casa.

La Sra. Neilweder resultó gravemente herida y se halla hospitalizada. Reveló en el hospital que su esposo le pidió que saltase por una ventana del edificio y que luego le ayudase a poner a salvo a sus hijos, desde fuera. «No volví a ver ni a mi esposo ni a mis hijos», terminó diciendo».— Efe.

UN CISNE LE CAUSO LA MUERTE

LONDRES, 8. — Un cisne causó la muerte a un motorista en un barrio de esta capital cuando aquel perdió el control de su máquina, al echársele encima el cisne, y chocó tan violentamente con una furgoneta que murió en el acto.

MUERTE DE UN NIÑO POR UN TRACTOR

CORDOBA, 8.— En Palma del Río un tractor que conducía Manuel Rodríguez López arrolló y produjo la muerte en el acto al niño Rafael Millán García, de seis años que atravesaba corriendo la carretera.

CAMION ARROLLADO POR UN TREN: UN MUERTO Y DOS HERIDOS

GRANADA, 8. — Un conductor muerto y dos personas más gravemente heridas han resultado al ser arrollado por un tren de viajeros en un paso a nivel un camión en la línea de Moreda a esta capital.

El tren expreso de Madrid-Granada, en el paso a nivel del kilómetro 36'182 arrolló al camión G—13956 que llevaba siete mil kilos de harina. Los tres ocupantes del camión resultaron heridos y fueron rápidamente llevados a Granada en unión del maquinista del tren, José Aznar Ruiz que también sufrió lesiones.

Asistidos en el clínico el conductor del camión Antonio López Fernández fallecía a los pocos momentos; Victoriano Barón Esteban, ayudante, grave y Carmen Sánchez Montaner que les acompañaba grave. El maquinista solo presentaba contusiones leves. La vía quedó interceptada durante algún tiempo y a la una la circulación férrea se reanudó normalmente.

MORTAL ACCIDENTE DE CARRETERA

BARCELONA, 8.— En la general de Francia, término de Badalona, un turismo arrolló a Francisco Navarrete Moreno que fallecía a los pocos momentos.

CHOQUE DE VEHICULOS EN TERMINO DE BORJA (ZARAGOZA)

ZARAGOZA, 8.— Un muerto y dos heridos muy graves resultaron en un choque entre el automóvil M—166.619 y el camión OR—7.390 en el kilómetro 29'500 de la carretera de Gallur a Agreda término municipal de Borja, en esta provincia.

La víctima es Pilar Arbeloa Garbe, de 52 años.

MAS DETALLES

Se conocen más detalles del accidente de carretera en el que ha encontrado la muerte la esposa del Jefe Provincial de Ganadería de Barcelona, D. Luis Lizón Recusa, y en el que resultaron heridos de gravedad el propio señor Lizon y una hermana política suya.

Los señores de Lizon que habían venido a Zaragoza con motivo de la II Semana Nacional de Ganadería, querían aprovechar el día de descanso de las tareas de dicha asamblea para trasladarse al monasterio de Veruela y visitar a un hijo suyo que es allí novicio, pero no lo lograron porque surgió el accidente en una curva cerrada de una carretera estrecha, creyéndose que ni el coche turismo ni el camión con el que chocó aquel, tocaron la bocina.

El señor Lizon se ha recuperado mucho, no ofreciendo ya peligro su vida, aunque parece sufrir algunas fracturas e ignora la muerte de su esposa. La hermana política, doña Carmen Ballesteros Labarga, domiciliada en Zaragoza, se encuentra gravísima.

UN TREN ARROLLO Y MATO A UN PASTOR

GUADALAJARA, 8. — Lorenzo Lozano Alonso, de 52 años, de profesión pastor, fue arrollado y muerto por un tren en el kilómetro 90'660 de la vía férrea Madrid-Barcelona. Al parecer fue a retirar una cabra de su rebaño que se encontraba en la vía sin apercibirse de la llegada del tren.

VIOLENTO INCENDIO EN VALLOBIN (BILBAO)

BILBAO, 8.— Un violento incendio debido a un cortocircuito ha destruído doce toneladas de papel en una fábrica de cajas de cartón sita en Vallobín. No hubo desgracias personales y parte de la fábrica se ha derrumbado.

PILOTO EN APUROS

CORDOBA, 8. — Cuando efectuaba servicio de vigilancia y comprobación un avión a reacción de la base de Morón, pilotado por Stanley Hoka, falló uno de los motores y el piloto tuvo que lanzarse en paracaídas. El aparato se estrelló en la finca denominada «Villa Realejo», en el kilómetro 420 de la carretera de Madrid a Sevilla. El piloto cayó en otra finca del término de Fernán Núñez, sufriendo lesiones leves.— Cifra.

El senado USA aprueba el proyecto de ley de ayuda exterior

WASHINGTON, 8. —El Senado norteamericano ha aprobado la pasada noche el proyecto de ley de ayuda exterior por un total de 4.662 millones de dólares del Presidente Kennedy después de haberse retractado con anterioridad de la decisión que tomaron para impedir toda ayuda a los países comunistas.

Los senadores aprobaron el proyecto de ley de ayuda exterior por 61 votos contra 23. —Efe.

EL DE DEFENSA TAMBIEN

WASHINGTON, 8. — La comisión de asignaciones del Senado aprobó hoy un presupuesto para gastos de defensa por valor de 48.400 millones de dólares, cifra máxima en tiempos de paz. Se incluye un fondo de 491 millones para las fuerzas aéreas, con el fin de construir aviones del tipo "RS-70". — Efe.

LA U.R.S.S. TRATA DE JUSTIFICARSE

GINEBRA, 8. — El delegado norteamericano en la conferencia ginebrina de desarme, Arthur Dean ha advertido hoy que la reciente serie de pruebas nucleares soviéticas, «pese a su magnitud», puede no ser suficiente para satisfacer las exigencias de seguridad de la URSS.

En una reunión plenaria de la conferencia, Dean señaló que es evidente que, en algún momento en 1961, Rusia se mostró insatisfecha de su arsenal nuclear y pensó que debía realizar varias pruebas experimentales a cualquier precio.

La URSS, siguió diciendo el delegado norteamericano, rompió su propia promesa de no reanudar nunca las pruebas nucleares, a menos que los Estados Unidos y Gran Bretaña lo hicieran primero. Como resultado de las experiencias soviéticas en otoño pasado, el clima para la negociación es escasamente propicio para llegar a un acuerdo sobre un tratado de prohibición de pruebas atómicas.

«No son posibles progresos —agregó Dean— en una situación donde la Unión Soviética pide una total acomodación occidental a las preocupaciones nacionales de seguridad de la URSS relativas a supuestos peligros de espionaje, pero no está dispuesta a conceder la más pequeña consideración a preocupaciones semejantes por parte de los Estados Unidos y Gran Bretaña sobre medidas esenciales de control».

Dean hizo después historia de la decisión soviética de llevar a cabo pruebas nucleares, del desprecio ruso por las peticiones de la asamblea general de la ONU para que no detonara la bomba de 58 megatones, y de la actuación general de la URSS en las conversaciones para un tratado de prohibición de pruebas atómicas y en la actual conferencia de desarme.

«En vista de la conducta soviética —agregó— yo digo francamente que tratamos tal hipocresía con el desprecio que merece». — Efe

Visitas de la esposa del Caudillo

VIENE DE LA PRIMERA PAG.)

Leis"", pabellón de Pontevedra en la Feria del Campo.

La egregia dama llegó al pabellón pontevedrés acompañada de la señora viuda de Bermúdez de Castro y de la señora de Fuertes de Villavicencio, segundo Jefe de la Casa Civil de S. E., siendo recibida a la entrada del "Pazo" por doña Ana María R. Sedeno, señora de Solís Ruiz, Ministro Secretario General del Movimiento; por el Gobernador Civil de Pontevedra, D. José González-Sama y García y señora; el Teniente General Gutiérrez de Soto, y señora; la señora de Figueira Valverde, Alcalde de Pontevedra, y la del Almirante Nieto Antúnez.

La señora de Solís entregó a doña Carmen Polo de Franco un ramo de flores y, seguidamente, la ilustre dama saludó a las autoridades, siendo cumplimentada también por el Almirante Nieto Antúnez, Subsecretario de la Marina Mercante; D. José L. Ruiz Morales, Director General de Relaciones Culturales, y señora; D. Pedro Lamata Mejía, Secretario General de la Organización Sindical, y señora; D. Salvador Ponte y Conde, Alcalde de Vigo, y señora; General D. Constantino Lobo Montero, y señora; D. Luis de Toledo Toledo y Freire, y señora; D. Feliciano Barrera, y señora; D. José Fariña Ferreno, Director-Gerente del Banco de Crédito Local, y otras personalidades, entre las que estaban los delegados provinciales de Información y Turismo, D. José María García-Cernuda, y señora; D. José Luis Galovart, Delegado provincial de Sindicatos, y señora; y D. José María Dávila y Zurita, Delegado Provincial de la Vivienda, y señora.

A continuación y a los sones de la gaita gallega y entre bailes de "muñeiras", de los coros "Rosalía de Castro", del Centro Gallego, la esposa de S. E. el Jefe del Estado y comitiva penetraron en el pabellón, recorriendo detenidamente sus instalaciones que le iba explicando el Gobernador Civil señor González-Sama. Subiendo después al salón de recepciones, donde le fue ofrecida una merienda.

Finalmente, desde el balcón del "pazo", doña Carmen Polo de Franco presenció una exhibición de bailes regionales por los coros "Rosalía de Castro".

Tanto a la salida como a la entrada del pabellón la egregia dama fue aclamada por el numeroso público que allí se encontraba estacionado, dirigiéndose al Pabellón del Olivo, donde fue cumplimentada, entre otras autoridades, por el presidente del Sindicato Nacional del Olivo, señor Navarro y González de Canales.— Cifra.

La hija de Martín Bormann va a contraer matrimonio en Italia

BOLZANO (Italia), 8. — La joven Eva Bormann, de 24 años, hija del ex lugarteniente de Hitler, Martín Bormann, va a contraer matrimonio con un maestro de escuela pública, según se ha revelado hoy.

Eva Bormann trabaja actualmente como secretaria de una tienda de muebles y dijo a los periodistas que desea vivir completamente alejada de la atención pública.

Rusia advierte a...

VIENE DE LA PAG. ANTERIOR

acusa de «peligrosas provocaciones» en Berlín, parece ser sólo un disfraz para ocultar «los disparos, brutales e innecesarios, de la policía de Alemania Oriental contra las personas que intentan escapar hacia la libertad».

Añaden estos funcionarios que el documento está lleno de frases de mero valor propagandístico, en muchas de las cuales se denuncian imaginarios delitos cometidos por los «revanchistas» y por la policía del Berlín Occidental.

El Departamento de Estado ha declinado hacer ningún comentario oficial inmediato sobre el documento soviético. Lincoln White, portavoz del citado Departamento, ha declarado en el curso de una conferencia de prensa que hasta ahora sólo se ha recibido un breve informe preliminar del contenido de la nota en la Embajada norteamericana en Moscú.

«A su debido tiempo —dijo White—, cuando la nota completa se haya recibido y estudiado, será enviada a Moscú una respuesta adecuada».

DECLARACIONES DE STRAUSS

El ministro de Defensa de Alemania occidental, Franz Josef Strauss, ha declarado hoy que no existen «ni las más ligeras razones» para sentirse insatisfechos por la forma en que los Estados Unidos están protegiendo los intereses alemanes en sus conversaciones sobre Berlín con la Unión Soviética.

Esta declaración fue hecha por el ministro de Defensa alemán a los periodistas norteamericanos después de su entrevista con el Presidente Kennedy, en el curso de la cual han discutido problemas relacionados con Berlín y la Alianza Atlántica.

BERLIN, 8. —Un grupo de catorce berlineses del sector oriental capturaron anoche una embarcación y huyeron en ella a la zona occidental bajo el fuego de las ametralladoras comunistas.

Los policías occidentales respondieron al fuego de los agentes rojos en tanto que la nave se acercaba a la orilla oeste del canal de Landwehr que limita el sector norteamericano. En esta dramática fuga no se registraron víctimas, según ha declarado un portavoz de la policía occidental.

El Capitán y el mecánico de la embarcación que habían sido amordazados por los huidos, estuvieron en Berlín oeste el tiempo suficiente para permitir el desembarco de los refugiados. Inmediatamente después fueron escoltados hasta la orilla opuesta por tres lanchas de la policía comunista.

Entre los huidos figuran ocho hombres, cinco mujeres y un niño, añadió el citado portavoz. Todos ellos fueron llevados a un campamento de refugiados en Marienfeldseb.

Se desconoce todavía la forma en que los escapados ocuparon la embarcación y el momento exacto en que lo hicieron.

No obstante, la policía occidental calcula que los agentes fronterizos rojos dispararon contra ellos unos 200 proyectiles en un tiempo de unos diez minutos. —Efe.

El comercio español está tan liberalizado como el de cualquier otro país mundial

WASHINGTON, 8. — La revista financiera norteamericana «Barrons» incluye en su número de esta semana un estudio general de la situación económica española en los últimos años, en el que, entre otras cosas, asegura que por vez primera desde el final de la Guerra de Liberación la nación española puede sentirse orgullosa de que su comercio esté tan liberalizado como el de cualquier otro país mundial.

«Las acciones de las empresas españolas —dice el citado semanario— admiten transacciones en el extranjero en cualquier clase de divisa, y en cualquier momento los inversores extranjeros pueden repartir tanto su capital como los intereses».

«Barrons» agrega en su comentario: «El déficit comercial español se está trocando en un saneado superávit de la balanza de pagos, lo que contribuye a financiar más cómodamente las importaciones de maquinaria y a favorecer a ritmo acelerado el proceso de industrialización».

Termina diciendo la indicada publicación financiera que «todos estos factores favorables para España allanan el camino para su ingreso en el Mercado Común, cuya integración consideramos segura». —Efe.

CONOZCA ITALIA

Interesante excursión visitando TURIN, MILAN, VENEZIA, PADOVA, BOLONIA, FLORENCIA, ROMA (4 días), CASTELLGANDOLFO, NAPOLES, POMPEYA, PISA, GENOVA, MONTECARLO, NIZA, etc. 16 días. Salida el 15 de julio. 7.500 ptas.

Viajes "INTERNACIONAL EXPRESO S. A."-Navarra, 22. Tel. 3273

Leyland Ibérica S.A.

Pone a su disposición la MAS COMPLETA GAMA de vehículos Pegaso para el gran transporte.

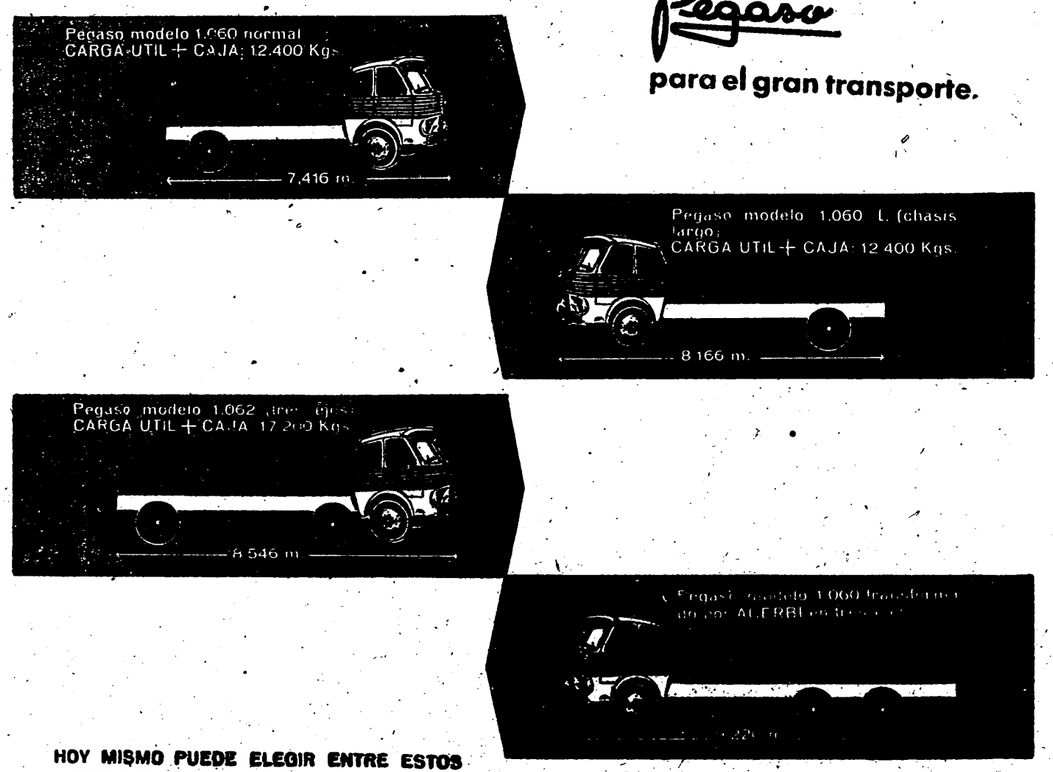

HOY MISMO PUEDE ELEGIR ENTRE ESTOS VEHICULOS ACOGIENDOSE A LAS MAS FAVORABLES CONDICIONES DE COMPRA.

Infórmese en:

JOSE MICHAVILA MONFORT
Ronda de Magdalena, 1 y 3
Tel. 22 11
CASTELLON

20% del precio fábrica más gastos AL CONTADO 80% restante en 36 mensualidades. SEGURO anual, distribuido en 12 mensualidades (SIN CARGAR INTERESES).

Leyland Ibérica S.A.
P.º Marqués de Monistrol, 7
Tel. 247 44 00 MADRID

DAVID BROWN

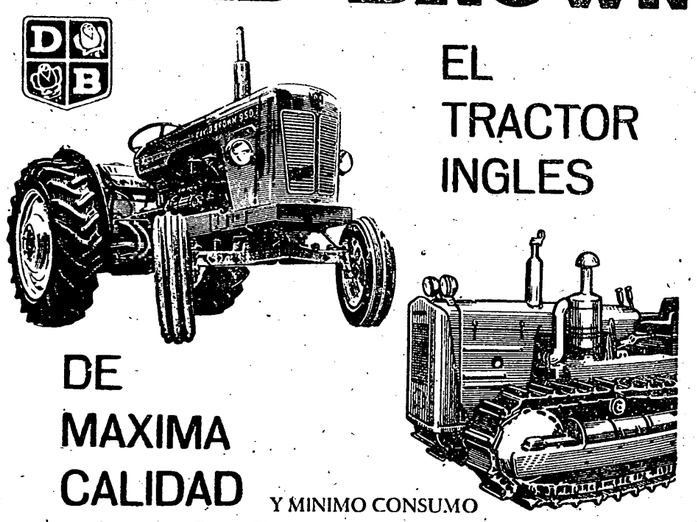

EL TRACTOR INGLES DE MAXIMA CALIDAD Y MINIMO CONSUMO

- 52 HP. RUEDAS con Firestone 14 x 20 210.000 Ptas.
- 42'5 HP. RUEDAS con Firestone 13 x 28 189.000 Ptas.
- 35 HP. RUEDAS con Firestone 11 x 28 175.000 Ptas.
- 50 HP. CADENAS con TEJAS de 14 pulgadas 398.000 Ptas.

ENTREGAS INMEDIATAS
AMPLIA FACILIDADES DE PAGO

Finanzauto, S. A.

Y MAQUINARIA AGRICOLA DE TODAS CLASES
...EN TODA ESPAÑA

General Aranda, 30 CASTELLON

Contubernio de la traición a España

VIENE DE LA PAG ANTERIOR

Munich durante los días 5 y 6 de junio, en vísperas del Congreso del Movimiento Europeo.

Durante cuarenta y ocho horas, en los salones de la capital bávara se han cambiado impresiones. Han pasado revista a sus sueños y a sus esperanzas y se han cambiado, también, sus amarguras. Todos han llegado al acuerdo de combatir formalmente al régimen y de hacer su sustitución en el plazo más breve posible, dice textualmente Niedergang en su crónica.

La resolución final, adoptada por unanimidad, es, en efecto, una auténtica declaración de guerra, ya que en ella se exige la organización de los partidos políticos y la autonomía separatista de las regiones.

Se dice en la crónica que seseenta delegados consiguieron su visado de salida bajo los más diversos pretextos. Siete tendencias políticas estaban representadas, en la mayoría de los casos, por sus propios dirigentes: los monárquicos liberales, partidarios de la vuelta a España de la monarquía en la persona de don Juan de Borbón; los demócrata-cristianos de la derecha, al frente de cuya delegación figuraba el escritor señor Gil Robles; los demócratas cristianos de la izquierda, cuyo líder es, según el cronista, el ex ministro Jiménez Fernández; la Acción Católica Obrera (HOAC) que, según Niedergang, ha sido la organizadora principal del reciente movimiento huelguístico que ha paralizado a varias provincias españolas durante más de un mes; el frente de liberación popular; los movimientos catalanes, en los cuales están comprendidos los anarquistas, han aprobado los principios de esta reunión, así como los vascos.

La España de la emigración había mandado a Munich unos treinta representantes encabezados por el señor Llopis, jefe del partido socialista español, refugiado en Francia.

Todos los delegados asistieron con emoción al primer apretón de manos entre Llopis, el socialista, y Gil Robles, el monárquico. No se habían visto desde 1946. El cronista lo describe así:

Llopis, pequeño, frágil, con pelo gris, sucesor de aquel papa intransigente que fue Prieto.

Niedergang estima que la gran debilidad del plan de los conjurados de Munich salta a la vista. Están de acuerdo en lo que desean, pero aspiran a que otros se encarguen de la operación. ¿Quién? Interrogados separadamente los delegados tienen la misma obsesión: los militares. El régimen de Franco posee dos pilares: la Iglesia y el Ejército. Si el Ejército comprende que la mayoría de los españoles desean un cambio de régimen, se pondrá de nuestro lado. Por ahora los españoles cuentan con los europeos. Aunque su resolución no ha sido firmado, sería adoptada por el Congreso del Movimiento Europeo, que se reune en Munich el jueves y viernes. — Efe.

ESCENA PINTORESCA

MUNICH. — (De nuestro corresponsal). — Los salones del Gran Hotel de la capital de Baviera fueron testigos hace unos días de una escena pintoresca, aunque ciertamente no nueva en los anales de la más estéril politiquería española. Dos hombres, ayer enemigos irreconciliables, se estrechaban cálidamente la mano y, olvidando fácilmente las consecuencias que gestos análogos trajeron para su pueblo, quisieron así subrayar una aparente reconciliación que, cual nuevo «Pacto de Munich», fuese firme promesa de mil venturas para los españoles.

Estos hombres se llaman José María Gil Robles, antiguo jefe de la C. E. D. A., y Rodolfo Llopis, actual secretario general del partido socialista obrero español en el exilio. Ambos fueron importantes protagonistas de los avatares que condujeron a España a la guerra civil. Separados por las trincheras de aquella lucha, por ellos provocada, tienen ahora la osadía de proceder a una teatral reconciliación en público y ofrecerla a los españoles como adecuado dintel de un futuro más o menos democrático, en el que, naturalmente, serían ellos quienes dirigiesen el cotarro. Como si los españoles no tuviésemos memoria...

La conmovedora escena fue contemplada, casi con lágrimas en los ojos —según afirma una crónica de «France Soir», que acaba de llegar a nuestras manos— por algo más de un centenar de flamantes «delegados» de grupitos y subgrupitos en el exilio o clandestinos. En curioso maridaje, que no dejará de asombrar al lector, había nombres como los de Prados Arrarte, Alvarez de Miranda, Fernández de Castro, Alfonso Prieto, Satrustegui y Ridruejo, de una parte, y de otra, Fernando Varela, ministro del llamado gobierno republicano español, Irujo y Landaburu, por los separatistas vascos, el inefable Salvador de Madariaga, Martínez Pareda, Javier Flores, etc.

Para esta reunión se había buscado solapadamente el amparo del Congreso Internacional del Movimiento Europeo que se ha celebrado estos días en Munich. El Movimiento Europeo es una de las numerosas asociaciones privadas que han hecho suya la idea de lograr la unidad continental. Goza de cierto prestigio por reunir en su seno personas muy conocidas del mundo político internacional. Nombres como los de León Blum, De Gasperi, Churchill, Adenauer, Robert Schuman y Spaak, se han sucedido en su presidencia de honor.

Este corresponsal tiene noticias fidedignas de que por lo menos desde abril último los dirigentes políticos del exilio español estaban preparando cuidadosamente una maniobra para transformar el Congreso Internacional del Movimiento Europeo en una plataforma de ataque a España.

La maniobra había de tener dos aspectos: el primero, sería la «mise en scene» de una aparatosa reconciliación entre las fuerzas en el exilio y los españoles residentes en la península, la cual culminó en el apretón de manos entre Gil Robles y Llopis, ya referido. Y el segundo, consistiría lisa y llanamente en conseguir que el Congreso del Movimiento Europeo se opusiese formal y solemnemente a la solicitud española de asociación al Mercado Común.

Fue relativamente fácil para el «gobierno» del exilio conseguir a través de sus conexiones con el Movimiento Europeo, —Salvador de Madariaga es en el seno de éste, presidente de un llamado «comité español»— la invitación para el Congreso de unos determinados «delegados» españoles que, aunque no representan a nada ni a nadie, eran indispensables para montar la farsa.

Lo que ya no ha resultado tan fácil, ni mucho menos, ha sido alcanzar los objetivos propuestos. La maniobra que podemos llamar de «reconciliación» ha quedado reducida a sus exactos límites: una tertulia privada, sin alcance ni consecuencias políticas. El congreso no solo se ha inhibido oficialmente de esta ridícula «conspiración« sino que se ha podido apreciar una indudable atmósfera de malestar entre muchos delegados que pudieron darse cuenta de cómo había sido sorprendida su buena fe por parte de este puñado de españoles que querían preparar una maniobra de política interna, al amparo de la hospitalidad que les brindaba el Movimiento Europeo. Por si esto fuera poco, sobre la cabeza de nuestros pintorescos conspiradores debió caer como jarro de agua fría la declaración del presidente del congreso, Maurice Faure, quien, para atajar precisamente los intentos de discutir cuestiones de la política interna de los países y, defendiendo de paso —con celo admirable, que muchos debieran aprender— los presentes intereses franceses, dijo que se habían reunido en Munich «no para definir nuestros objetivos a largo término, que siempre son los Estados Unidos de Europa, sino para precisar nuestro pensamiento sobre lo que debe ser la primera etapa de la Europa política y hacer las proposiciones concretas que serán defendidas en cada uno de nuestros países».

En cuanto a los intentos de torpedear la solicitud española de asociación con el Mercado Común, los resultados han sido aún más catastróficos. Era triste y ridículo a la vez contemplar cómo el Conegrso prestaba oídos de mercader a los esfuerzos de este grupo de españoles que se desgañitaban en el intento de demostrar que España es esencialmente anti-europea y que el Mercado Común debía darle con la puerta en las narices. Triste porque siempre es lamentable que unos españoles ataquen públicamente los concretos intereses de su pueblo, y ridículo porque de otra forma no puede calificarse la impertinencia de quienes habían sido invitados por la puerta de servicio. El hecho cierto es que el Congreso ha terminado y en sus conclusiones no se refiere para nada a la solicitud española. Ha bastado que los amigos sinceros que España tiene en el Movimiento Europeo fuesen alertados por quienes podían hacerlo sobre las verdaderas intenciones de este grupo, para que el Congreso mantuviese un silencio muy significativo.

De la reunión de "conspiradores" no queda en pie más que el apretón de manos entre Gil Robles y Llopis, y el júbilo pintoresco de don Salvador de Madariaga, que exclamó, al contemplarlos, que ese día pasaría a la historia de España, porque el gesto representaba la superación de la guerra civil.

La realidad es que la auténtica unión de los españoles se viene realizando ya, hace décadas, por muy distintos caminos.—Efe.

WASHINGTON: Kennedy y Robert Woodward trataron de las relaciones hispano-norteamericanas

WASHINGTON, 8. — El Presidente Kennedy y el embajador norteamericano en España, Robert Woodward, han tratado de las relaciones hispano-americanas, que actualmente se consideran muy satisfactorias, en una entrevista celebrada en la Casa Blanca.

Es costumbre que un nuevo embajador realice una visita de cortesía al Presidente antes de que ocupe su nuevo cargo, pero esto no ha sido posible en el caso de Woodward, cuando se trasladó a España, hace aproximadamente un mes.

Tan pronto como el Senado aprobó el nombramiento de Woodward como embajador en España, se decidió que marchase inmediatamente a Madrid debido a que había transcurrido un largo intervalo de tiempo desde la muerte del último embajador, Anthony Dreel Bridle. Por entonces el Presidente Kennedy se encontraba en Florida y el embajador no pudo hacer su visita de cortesía.

Se decidió que Woodward visitaría al Presidente cuando regresara a Estados Unidos, por unos días, con objeto de ser nombrado doctor honoris causa de la Universidad de Stickdale (California).

Woodward recibó el título el domingo. Se le concede porque gracias a él en dicha Universidad se cursan cuatro años de español, siendo ésta la única, excepto la de Puerto Rico, que dedica cuatro años al estudio de esa lengua.

Woodward regresará el lunes a Madrid, en compañía de sus dos hijos. Su esposa no le ha acompañado en este viaje.—Efe.

Presenta sus credenciales el nuevo embajador de España en Damasco

DAMASCO. — El nuevo embajador de España en esta capital, D. Miguel María de Lojendio, ha presentado sus cartas credenciales al Presidente de la República. El público que presenció en las calles el paso del cortejo saludó al nuevo representante diplomático de España con expresivas muestras de afecto. Después de cambiarse discursos durante la solemne ceremonia de presentación, el Presidente de la República y el embajador mantuvieron una larga y cordialísima conversación.

TEMPORAL DE AGUA SOBRE GERONA

GERONA, 8. —Sobre las diez de la mañana descargó sobre esta ciudad un fuerte temporal de lluvia con intenso aparato eléctrico. El tránsito por las vías públicas se hizo difícil a causa de la violencia de los aguaceros. —Cifra.

TELEVISION Española

PROGRAMA SABADO

SOBREMESA

2'30 Apertura y presentación
2'45 Cada semana una historia
3'00 Telediario (primera edición
3'25 El tiempo
3'30 Charlas de primavera
3'40 Todos los deportes
3'50 Galería
4'05 La batalla del mar (documental)
4'35 Cierre

PROGRAMA INFANTIL

6'02 Walter y la familia corchea
6'25 Mi amiga Flicka (telefilm)
6'50 La flecha azul
7'15 Sólo para mayores de dieciseis años
7'30 Cierre

PROGRAMA CULTURAL

7'31 Presentación.
7'32 Nueva época
6'00 Presentación.

PROGRAMA DE NOCHE

8'00 Guillermo Tell (telefilm)
8'30 Peña deportiva
9'00 Telefilm
9'25 El tiempo
9'30 Telediario segunda edición
9'45 Programa de humor
10'00 Telesainete («El Nído del principal»)
10'30 Gran Parada
11'30 Telediario (última edición)
11'45 El destino (telefilm)
12'15 Versos a medianoche, momento musical, recuerda...
12'25 Cierre.

✝

Rogad a Dios en Caridad por el alma de

D. LEOPOLDO MARCO NEBOT

De 18 años de edad

Estudiante de Preuniversitario y alumno del Colegio Menor Santa María del Lidón de esta Ciudad

Falleció ayer a las seis de la tarde

Habiendo recibido los Santos Sacramentos y la Bendición Apostólica de Su Santidad

R. I. P.

Sus afligidos padres, D. Leopoldo y Doña Teresa, hermana y demás familia, al participar a sus amistades tan sensible pérdida, les ruegan una oración por el eterno descanso del alma del finado y la asistencia al acto del entierro que tendrá lugar esta tarde a las CUATRO Y MEDIA en Vall de Uxó, desde la casa mortuoria, calle García Esbri, núm. 52, hasta el lugar de costumbre, por lo que les quedarán eternamente agradecidos.

Vall de Uxó, 9 de Junio de 1962.

(No se invita particularmente.)

SIN carnet!

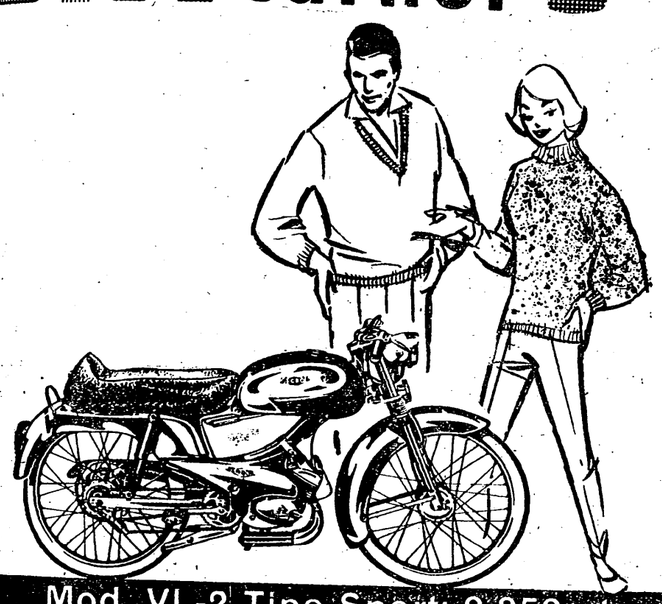

Mod. VL-2 Tipo Sport: 9.850 ptas.
Mod. VL-2 Tipo Lujo: 7.950 ptas.
Mod. VL-2 Tipo Standard: 6.975 ptas.
Mod. VL-2 Tipo Gran Lujo: 9.300 ptas.

TERROT 49 c. c.
DOS VELOCIDADES

y tiene
más presentación — más potencia
más seguridad — más robustez
más comodidad — más belleza

y además sin carnet
sin impuestos
sin matrícula

Fabricadas bajo licencias y asesoramiento técnico de Establissements Terrot Dijon (Francia)

Ventas a plazos hasta dos años con un seguro de responsabilidad civil contratado en

MAPFRE
MUTUALIDAD DE SEGUROS

TERROT SAE
VITORIA

Representante para Castellón
INDUSTRIAS CARNICER
Huerto Sogueros, 7 - Teléfono 1910

DANIS

PROTECCION · CONFORT
¡SEGURIDAD!

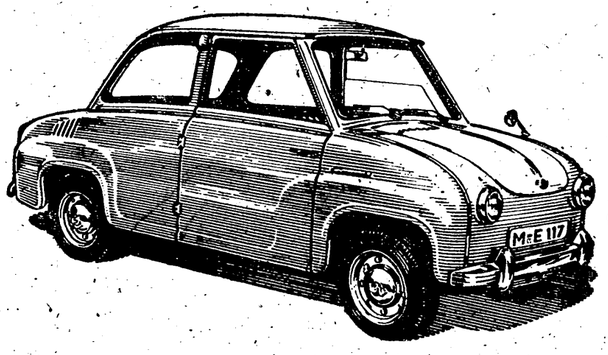

Goggomobil
T 350
4 plazas
¡Todo un coche!

CUESTA UN POCO MAS Y CONSUME LO QUE UNA BUENA MOTO
¡ENSAYELO Y JUZGUE USTED MISMO!
Demostraciones, venta y servicio en:

LUIS PRADES RIPOLLES
Magdalena, 17 - CASTELLON

Acuerdos del Consejo de Ministros

VIENE DE LA PRIMERA PAG.)

de las Cámaras de Comercio e Industria. — Expedientes de trámite.

ASUNTOS EXTERIORES

Informe general sobre política exterior. — Propuesta de artificación del Convenio Internacional de Trigo 1962.— Propuesta de firma del convenio sobre privilegios e inmunidades de la sede y funcionarios del Consejo Oleícola Internacional, radicado en Madrid. — Acta final de las conversaciones comerciales hispano-británicas. — Concesión de beneplácito a varios jefes de misión extranjera.—Asuntos de trámite.

JUSTICIA

Acuerdo por el que se pasa a las Cortes el proyecto de Ley Penal y Civil del Automóvil.— Decreto ley sobre inscripción de bienes en los registros públicos que aparezcan inscritos a nombre de personas interpuestas. — Decreto por el que se nombra Magistrado del Tribunal Supremo al Magistrado de Término, D. Juan Victoriano Barquero Barquero.— Decreto por el que se nombra Fiscal General del Tribunal Supremo al Abogado Fiscal del mismo, D. Urbano Moreno Igual. — Combinación fiscal decretos y expedientes de personal.— Expedientes de indulto y libertad condicional.

EJERCITO

Informes de asuntos del departamento.— Expedientes de trámite.

MARINA

Decretos por los que se resuelven expedientes de la competencia del departamento.

HACIENDA

Acuerdo por el que se pasa a las Cortes proyecto de Ley, por la que se modifican varios artículos del de 3 de noviembre de 1960 sobre Seguro de Crédito a la Exportación. — Acuerdo por el que se remite a las Cortes proyecto de Ley sobre integración de la RENFE en el régimen general de la Comisaría del Seguro Obligatorio de Viajeros. — Acuerdo por el que se envía a las Cortes proyecto de Ley por la que se cede a la Diputación Provincial de Cádiz el edificio de propiedad del Estado, sito en dicha ciudad y conocido con el nombre de "Casa-Aduana". — Acuerdo por el que se pasa a las Cortes proyecto de Ley sobre concesión de una pensión extraordinaria a doña Concepción Moreno Fernández, viuda del Almirante Bastarreche.- Decreto por el que se autoriza al Ministerio de Obras Públicas y al de Agricultura para concertar directamente, por razones de urgencia, el estudio de proyectos de obras. — Decreto por el que se modifica el de 21 de mayo de 1943, regulador de las funciones de los agentes y comisionistas de Aduanas y la orden ministerial de 24 de mayo de 1944. — Decreto por el que se cede en usufructo el Monasterio de San Jerónimo de Granada a la Orden Jerónima. — Expedientes sobre asuntos propios del departamento.

GOBERNACION

Información sobre asuntos del departamento. — Decretos por los que se autoriza al Ayuntamiento de Taradell (Barcelona), para adoptar su escudo heráldico municipal; de aprobación de incorporación del municipio de Bergua-Basaran al de Broto (Huesca), y de segregación del paraje denominado "Monte de Ocaña" del término municipal de Ocaña, para su agregación al de Villatobas (Toledo). — Decretos sobre obras de adaptación del edificio de Correos y Telecomunicación de San Sebastián y de adquisición de locales en Alcalá de Henares (Madrid) y Aranda de Duero (Burgos), con destino a los citados servicios. — Expediente sobre ampliación de la Casa Cuartel de la Guardia Civil de "La Victoria", de Córdoba.

OBRAS PUBLICAS

Decretos sobre materia del departamento (uno de Subsecretaría, trece de carreteras y cuatro de obras hidráulicas). — Expedientes de trámite.

EDUCACION NACIONAL

Decretos de declaración de pobreza legal para la construcción por el Estado de sus edificios escolares a ayuntamientos de las provincias de Cuenca y Valencia.—Decretos de declaración de «interés social» para la construcción de centros de enseñanza media.—Decretos y expedientes de obras para la construcción de los Institutos Nacionales de Enseñanza Media de Santa Cruz de Tenerife; «San Isidoro», de Sevilla, y femenino «Núñez de Arce», de Valladolid; de obras de instalación en la biblioteca nacional, en el Museo Nacional de Arte Moderno, en el Museo Sorolla de Madrid, y en el provincial de Bellas Artes de Málaga; de restauración del llamado palacio «Fabro Nelli», de Valladolid; de construcción de las escuelas de magisterio y sus correspondientes anejas en Zaragoza; de obras de restauración y reparación en la iglesia de San Jerónimo el Real de Madrid, en el Monasterio de Vallbona (Lérida), en la catedral de Tuy, en la Colegiata de Caspe (Zaragoza), en la casa-palacio de Valdés Salas, en Salas (Asturias), en la Real Colegiata de San Isidoro de León, en la iglesia de San Pedro de Gallígano y la Torre del Fum en San Feliu de Guixols (Gerona), en el monasterio de Acibeuo (Pontevedra) y en la catedral de Vitoria.

TRABAJO

Acuerdo por el que se envía a las Cortes proyecto de ley sobre modificación del artículo sexto de la Ley de Contrato de Trabajo. — Acuerdo por el que se autoriza al Ministerio de Trabajo para aprobar el Reglamento de Régimen Interior de la RENFE. — Acuerdo por el que se autoriza la adquisición directa de un solar para construir en Irún una casa del Emigrante. — Información sobre asuntos de la competencia del Departamento.

INDUSTRIA

Decreto por el que se modifica y amplía el reglamento de policía minera y metalúrgica, en sus disposiciones en materia de explosivos. — Decreto por el que se autoriza a la «Sociedad Española de Fabricaciones Nitrogenadas, S. A.» a ampliar sus instalaciones de fabricación de fertilizantes, y se declaran éstas de interés nacional y se otorgan determinados beneficios. —Expediente por el que se declara urgente la ocupación de una parcela de terreno en Galiarta (Vizcaya) y de un edificio en el mismo lugar y término, necesarios para la formación de la pista de acceso a la grada 180 de la mina «Concha II». — Expedientes de franquicia arancelaria de la Junta de Energía Nuclear.

AGRICULTURA

Decreto-Ley sobre prórroga de los arrendamientos rústicos protegidos. — Decretos por los que se declaran de «utilidad pública», las concentraciones parcelarias de las zonas de granja de Granadilla (Cáceres), Rivilla de Barajas (Avila), Heredia-Bello (Alava) y Yabar (Navarra). — Asuntos varios y expedientes de trámite.

SECRETARIA GENERAL DEL MOVIMIENTO

Informe sobre la celebración de la Semana Española en Oslo, con participación de los sindicatos españoles. — Informe sobre las bases para el Plan General de Ordenación y Desarrollo de la Industria Textil y Lanera, elaborado por el Sindicato Nacional Textil. — Informes políticos.

AIRE

Decretos de adquisición de material y ejecución de obras. — Informes sobre asuntos del departamento.

COMERCIO

Decreto de reposición de materias primas con franquicia arancelaria. — Decreto por el que se determinan los dispositivos de salvamento e instalaciones radioeléctricas de que han de ir provistas las embarcaciones de pesca. — Decretos de modificaciones arancelarias.

INFORMACION Y TURISMO

Informes sobre prensa y radio nacional y extranjeras. — Asuntos varios.

VIVIENDA

Expedientes de gastos. — Informe sobre asuntos del departamento.

DECRETO-LEY

MADRID, 8.— El «Boletín Oficial del Estado» publicará mañana el siguiente decreto-ley:

«Las campañas que desde el exterior vienen realizándose para dañar el crédito y el prestigio de España han encontrado eco y complicidad en algunas personas que, abusando de las libertades que el Fuero de los Españoles les reconoce, se han sumado a tan indignas maniobras.

El propio Fuero de los Españoles ofrece los recursos que la ocasión exige. En su virtud, visto el artículo treinta y cinco de dicho texto legal, a propuesta del Consejo de Ministros en su reunión del día de hoy.

DISPONGO

ARTICULO UNO.— Se suspende, en todo el territorio nacional y por el plazo de dos años, el artículo catorce del Fuero de los Españoles.

ARTICULO DOS. — Se encomienda al Ministro de la Gobernación la adopción de las medidas que, en cada caso, se juzguen necesarias en aplicación del artículo anterior, de las que dará cuenta al Consejo de Ministros.

ARTICULO TRES.— Del presente Decreto-Ley se dará inmediata cuenta a las Cortes.

Dado en El Pardo a ocho de junio de mil novecientos sesenta y dos.

FRANCISCO FRANCO».

NOTA DE LA REDACCION. — Los artículos 14 y 35 del Fuero de los Españoles, a que se refiere el Decreto-Ley dice lo siguiente:

ARTICULO 14. — Los españoles tienen derecho a fijar libremente su residencia dentro del territorio nacional.

ARTICULO 35. — La vigencia de los artículos doce, trece, catorce, quince, dieciseis y dieciocho podrá ser temporalmente suspendida por el Gobierno total o particularmente mediante decreto-ley que taxativamente determine el alcance y duración de la medida.

La empresa, base de todas las posibilidades

SE esperaba con interés la conferencia del Vicesecretario General del Movimiento anteayer en el ciclo organizado por el Instituto de Estudios León XIII, y no hay duda de que la admirable disertación del camarada Fernando Herrero correspondió generosamente a esa expectación. Sus palabras constituyeron en un momento muy propicio, una verdadera lección sobre esas ideas básicas del Movimiento en torno no a la mal llamada cuestión social, sino a todo lo que afecta a ese proceso de organización y de acción en torno a las relaciones entre las distintas clases dentro de una comunidad que pretenda, como pretende España bajo la égida del mismo Movimiento, organizarse para su progreso con un sentido de alta justicia. Y como decía el Vicesecretario General, todo ello, no por razones más o menos secundarias o subordinadas, sino pura y rotundamente por aceptación de las exigencias de la dignidad humana y como medio ofrecido al hombre para consecución de este último fin más alto que es el que para nosotros tiene trascendencia superior a toda otra consideración.

En las palabras del camarada Fernando Herrero hubo de todos modos algunas que es preciso comentar con particularísima atención, porque entendemos dejaron de nuevo planteada con la claridad más explícita la importancia que tiene y que puede tener la empresa en toda tarea de desarrollo económico y en todo paso de justicia social. Muchas veces hemos insistido en estas mismas columnas en que la empresa es la base de todas las posibilidades de transformación económica y social, no sólo porque constituye la unidad básica de producción y de los elementos que en ella intervienen, no porque además en la empresa, que por muy grande que sea constituyen siempre en algún sentido una familia más o menos amplia, todos los problemas tienen más fácil solución que en ámbitos más amplios. No hay duda de que uno de los medios de que se valió el marxismo para emponzoñar las relaciones entre empresarios y trabajadores, que el de plantear todas las diferencias fuera del seno de la empresa, en la que las clases muchas veces dejan de serlo con el sentido de oposición que generalizando más adquieren, porque el contacto lima sus asperezas y les inclina hacia un conocimiento más exacto y una comprensión más sincera de los problemas y actitudes comunes y ajenas. Volver, pues, a la empresa todo lo que en ella puede tener solución, aunque se haga con la presencia del Sindicato, que precisamente por la importancia que concede a la empresa no debe estar ajeno a ella, es el mejor modo de iniciar el buen camino en una cuestión que nuestro tiempo ha heredado por la táctica marxista al servicio de una política materialista, y completamente despreocupada en el fondo y por lo general también en la forma, de la justicia social, aunque algunos pudieran creer lo contrario durante mucho tiempo y otros puedan seguir creyéndolo todavía.

Pero es indudable que para que la empresa preste este servicio se ha de transformar ambiciosa y radicalmente. Y se ha de transformar, como decía anteayer el Vicesecretario General del Movimiento, no sólo en el orden económico, sino también en el aspecto social. Económicamente la empresa española, como ya se ha dicho en casi todos los tonos, continúa por lo general, atrasada. En gran parte está atrasada por razones de herencia, porque toda nuestra economía ha llegado a nuestras manos envejecida, atrasada, poco desarollada y muy fuera de tiempo. Pero no nos dejemos engañar por esto. Gran parte de empresas han tenido oportunidad en nuestro tiempo de modernizarse definitiva y ambiciosamente. Se habla en España mucho de la insuficiencia de la capitalización como base de un desarrollo económico fuerte. No hay duda de que muchos de los grandes y pequeños empresarios españoles con negocios boyantes durante largo tiempo o saneados por lo general, caen en el defecto que todavía persiste de no devolver a su empresa, a la modernización de instalaciones, al progreso técnico de sus medios de producción todo lo que debían consagrar a estos fines y que muchos han destinado a un lujo, a un fasto o a unas inversiones suntuarias totalmente inadecuadas, por no ser más duros en el calificativo. Por otra parte y en el aspecto social —como alguna otra vez hemos dicho también en estas páginas— la empresa sigue creándose y viviendo sobre la convicción de que es propiedad exclusiva y privativa del empresario; y considerando las ganancias fruto de esa empresa, se pasa a estimarlas exclusivamente premio a una de las partes de la producción. Aunque se ha suavizado en muchísimos aspectos ese concepto de la exclusividad de la propiedad de la empresa, en su raíz continúa inconmovible, y es ahí donde se estrellan no las pequeñas reformas sociales que va consiguiendo un afán de justicia cada vez más ambicioso, pero si se estrella la gran reforma necesaria y justa por principio de lograr que la empresa no sea en definitiva un medio más de desequilibrio en la distribución de la riqueza y hasta de concentración injusta y peligrosa para el bien público, de esa riqueza producida cada día en el seno de las empresas. El Vicesecretario General señalaba cómo sin la transformación económica de la empresa no es posible llegar a las bases de esa economía próspera que requiere una política social sólida, y cómo también sin la transformación social de la misma empresa será muy difícil llevar adelante un sistema de equilibrio en la distribución de rentas.

Por todo ello, no hay duda, creemos necesario volver a señalar, como tantas veces y desde muchos años atrás se ha venido haciendo, a la empresa como base de todas las posibilidades en el orden económico y social. Una ambiciosa transformación económica de nuestras empresas y una profunda transformación social de las mismas, aumentaría notablemente el rendimiento de la actividad económica nacional, y en definitiva, la riqueza conjunta del país; al mismo tiempo, permitiría llegar a la entraña de ese problema de la distribución de los beneficios, que es la médula de toda la posibilidad de una plena justicia social. Como por otra parte en la empresa es más fácil realizar eso que en ningún otro ámbito de la vida económica social, no hay duda de que lo importante es hoy como ayer progresar por ese camino de la transformación de la empresa que nuestro Movimiento y nuestra doctrina vienen señalando desde hace mucho como el más fecundo para el desarrollo económico y para el progreso social.

EL GENERAL DE GAULLE NO HA CONVENCIDO EN SU DISCURSO

Manuel DE AGUSTIN desde PARIS

LA alocución del General De Gaulle era esperada por unos con inquietud, por otros con esperanza, y por muchos con intetrés. Con no tanta atención ni con tanto anhelo como las veces anteriores. Es un eco patente que el hechizo de su palabra, el valor cautivante de sus expresiones, la sugestiva y alentadora corriente que provocaban sus discursos, ha desaparecido. ¿De quién es la culpa?. Nadie puede asegurarlo. Unos como observadores que quieren ser objetivos, afirman que nace en el simple hecho de que el poder gasta; otros, más sardónicos, subrayan que el General se repite.

Admitiendo que el cincuenta por ciento pertenezca a cada una de las tesis, la verdad es que, gastado por el poder o reiterativamente copiado de sí mismo, el de De Gaulle de hoy está lejos de provocar en Francia aquella admiración y aquella complacencia que hacían nacer sus palabras hace cuatro años.

Sin embargo, ayer, quien le oyera habrá creído que su gobierno marcha de triunfo en triunfo, de perfección en logro, de éxito en éxito. Trató el tema de Argelia explicándolo a su manera y prescindiendo por completo de cuanto significara el menor asomo de desencanto. De Gaulle presentó toda la campaña como si respondiera a un plan perfectamente concebido, gracias al cual primero venció a los rebeldes, después los obligó a dialogar, finalmente los atrajo a su política para terminar encuadrándolos en su propio programa.

Olvidó decir, naturalmente, que cuando él tomó el poder el ejército del FLN no ocupaba el ochenta por ciento del territorio como hoy ocupa; que los rebeldes no estaban entonces reconocidos como autoridad, hecho que han logrado gracias a la política de De Gaulle; que la independencia no había sido aún obtenida, y que hoy es ya una promesa para dentro de veintitrés días; y que los franceses «pied noirs» creían aún poder seguir viviendo en una provincia dependiente de la metrópoli. Todos estos hechos no fueron explicados por el presidente de la república francesa, o por lo menos fueron descritos con un sentido diametralmente opuesto. Afirmó su esperanza en el porvenir, dijo que Francia ha obtenido lo que ha querido; habló del referéndum como un éxito muy difícil de lograr por las pasiones que él provocaba, y afirmó que la decisión final es la libre decisión de un pueblo, olvidándose de que también constituyen el «INRI» para una minoría de un millón de europeos.

Según De Gaulle, desde 1958 todo va de bien en mejor y solo unos pocos franceses que usan el asesinato, el robo y el chantaje como arma han sido capaces de ponerlo en duda. Hoy en su gobierno existen la justicia y la razón. Los otros son locos criminales.

Como se ve, estos propósitos, este balance y estas explicaciones no son nuevos. Por el mismo autor han sido hechos en ocasiones anteriores. Pero ayer anunció otro cambio: de una manera poco precisa, más sinuosa que explicativa, advirtió que dentro de poco, para que la república continúe, el pueblo francés irá a un referéndum que establilce el régimen por encima de los hombres que pasan y más allá de su existencia. Cuando habló así hizo ademanes de señalarse a sí mismo.

Desde que pronunció estas palabras el Jefe del Estado hasta el momento que nosotros transmitimos nuestra crónica, el tiempo fue demasiado escaso para poder proceder a una encuesta sobre el efecto que habían producido. Los pocos contactos, breves en sí, nos permiten únicamente señalar que en el discurso del General De Gaulle se denota una ausencia de lo humano, puesto que nada dijo de los atentados, de los muertos, de las once víctimas y de los treinta heridos que ayer, por ejemplo, ensangrentaron y enlutaron el país. Nada dijo tampoco sobre el destino que espera a sus ex compañeros de armas, los generales sentenciados, unos cumpliendo condena y otros esperando la ejecución. Nada habló de un posible indulto general. Y menos aún sobre el drama colectivo e individual que engendra todo este largo conflicto argelino que en sí provoca uno de los más grandes éxodos de nuestro tiempo, uno de los mayores desplazamientos de pueblos que registra la historia contemporánea, y una de las ruínas colectivas más grandes de la época. Nada dijo De Gaulle que tuviera relación directa con aquello que metafóricamente se califica de corazón. De Gaulle habló en hombre de estado y si se quiere, en jurisconsulto o en gobernante, pero no habló en ningún momento ni como soldado ni como simple hombre sin más apelativos

De Gaulle se ha mostrado...

(VIENE DE LA PRIMERA PAG.)

instituciones permitan al Estado actuar en donde viejas instituciones solamente impedían que el ejecutivo pudiera decidir, sumiéndole en un mar de dudas.

"Por encima de todo, cada uno de vosotros ha visto la confianza sin límites que se me ha concedido y que me ha sostenido día tras día y que este acuerdo directo entre el pueblo y el hombre encargado de dirigirle, se ha hecho algo esencial para la República en estos tiempos modernos.

"Una vez que esta cuestión argelina haya quedado resuelta, quedarán muchas cosas por hacer —dijo De Gaulle— en estos duros y peligrosos tiempos, pero una pérdida de esa esperanza puede ser el destino que nos reserva el destino.

"Debemos cooperar con los Estados del mundo y sobre todo, con los de Africa, con los cuales estamos unidos por nuestros ideales, nuestro lenguaje, nuestra cultura, nuesta economía y nuestra seguridad.

"Debemos contribuir al progreso de los 2.000 millones de hombres que viven en los países subdesarrollados; debemos equipar nuestras fuerzas de defensa de una manera tal que cualquiera que ataque a Francia firme al mismo tiempo su sentencia de muerte.

"Debemos con nuestros aliados, asegurar la integridad del mundo libre frente a la amenaza de los soviéticos. Debemos ayudar a Europa occidental a construir su unidad, su prosperidad, su fuerza y su defense.

"Debemos anhelar la llegada del día en el que el régimen totalitarista, habiendo perdido su virulencia y derribado sus barreras, permita, quizá, a todos los pueblos de nuestro continente recuperar la armonía con sentido común y amistad.

Indicó que es probable que haga un nuevo llamamiento al pueblo francés en relación con el referéndum, "a fin de asegurar que en el futuro, e independientemente de los individuos, la República permanecerá fuerte y ordenada y tendrá garantizada su continuidad."

En círculos allegados al Presidente francés se ha interpretado estas frases en el sentido de que el General favorece un cambio en la constitución, en el que se establezca que el futuro Presidente de la República francesa será elegido mediante sufragio universal.

SOLO UNA PREGUNTA

A los argelinos, europeos y musulmanes, sólo se les formulará una pregunta en el referéndum de autodeterminación que tendrá lugar el uno de julio próximo.

La pregunta es: "¿Quiere que Argelia se convierta en un Estado independiente, cooperando con Francia de acuerdo con las cláusulas establecidas por las declaraciones de 19 de marzo de 1962?".

Estas declaraciones del 19 de marzo son los llamados acuerdos de paz de Evian, los cuales establecen: un referéndum de autodeterminación, la cooperación de Francia y Argelia con respecto a la explotación conjunta del Sahara, la reserva de la base francesa de Mazalquivir, la presencia de tropas francesas en algunos puntos del territorio durante tres años más, la comunicación aérea entre Francia y el Sahara y, por último, una serie de garantías políticas, judiciales y económicas para los europeos, los judíos y demás minorías de Argelia.

EMISION PIRATA DE LA OAS

ARGEL, 8. — En una emisión de radio pirata la OAS anunció la pasada noche que no se irá de Argelia "mientras quede en pie algo de lo que Francia ha construido". En dicha emisión se aconsejó a los europeos que envíen todos sus ahorros a la Francia metropolitana.—Efe.

ESTADO DE ALERTA

ARGEL, 8.—Las fuerzas de seguridad y los bomberos, permanecen en estado de alerta, en virtud de haber reanudado los miembros de la OAS sus actividades de «tierra calcinada».

El toque de queda ha sido adelantado, imponiéndose, en lugar de a la media noche, a las 20'30 (hora local), después de los actos de violencia registrados en todo el país.

«Comandos» de la OAS incendiaron la Universidad de Argel, contra cuyo edificio arrojaron tres bombas incendiarias. —Efe.

PIDE QUE DEPONGAN LAS ARMAS

ARGEL, 8.—Jacques Sáradet, exdirigente de dos mil comandos de la OAS ha hecho durante una conferencia de prensa un llamamiento a la organización para que deponga sus armas.

Apeló también al gobierno provisional argelino para que conceda una amnistía a los miembros de la OAS. —Efe.

FUERTES EXPLOSIONES EN EL CENTRO DE ARGEL

Dos explosiones han sacudido el edificio de la Asolación de Estudiantes situada en el centro de Argel, a unos 100 metros del cuartel general de la policía. Los edificios del secretariado y el restaurante de la Universidad, han quedado destruidos. Se inició un incendio que fue rápidamente sofocado.

Por el momento no se sabe que haya habido víctimas.

La organización del ejército secreto lanzó una emisión pirata en la misma frecuencia empleada por la televisión, mientras el General De Gaulle estaba hablando al país. El locutor anunció que el alto mando de la OAS ha condenado a muerte al general Jean Georges Sarradet, ex jefe de un comando de 2.000 hombres en Argel, que ayer hizo un llamamiento a los europeos para que depusieran inmediatamente las armas.

El servicio de información de la alta comisión, en Roche Noir, ha anunciado que en Kolea ha sido detenido un miembro de la OAS, de 18 años de edad, al que se le ha incautado sus armas.

Entre los componentes del comando figuran estudiantes y ocho desertores del ejército francés.

CUATRO ATRACOS A MANO ARMADA

Han sido robados un total de 254.406 nuevos francos en los cuatro atracos a mano armada que han tenido lugar hoy en Argel.

El más importante de ellos fue realizado por cuatro jóvenes armados que irrumpieron en las oficinas de una compañía petrolífera en el barrio Hydra, en la parte alta de Argel. Los cuatro atracadores se llevaron 220.000 nuevos francos.

Por otra parte se informa que se inició un incendio en un garaje municipal. También han sido incendiados una escuela del barrio de Bab el Ued y un autobús aparcado cerca del hospital, en el transcurso de esta noche.

El incendio del garage se cree que fue producido por las explosiones de varias cargas de plástico que causaron daños a varios automóviles y camiones del Ayuntamiento argelino.

Han estallado cargas de plástico en las escaleras del Fórum de Argel y en la Biblioteca Municipal.

ESTALLIDO DE TRES POTENTES CARGAS DE PLASTICO

Tres potentes cargas de plástico han destruido una escuela en el barrio del centro de Argel, produciéndose grandes destrozos, pero no parece que haya víctimas. Otra explosión se produjo poco después en el mismo distrito urbano y causó serios daños en un edificio de recaudación de impuestos. En Orán fuerzas de seguridad cercaron una amplia zona del centro de la ciudad para llevar a cabo una redada de activistas afiliados a la OAS.

EL "P.P.A.", RECHAZADO

El Gobierno ha rechazado la solicitud presentada por dos partidos para presentarse al futuro referéndum.

Se trata del partido popular argelino P.P.A., que es el antiguo movimiento nacional argelino que dirige Measali Hach, y el partido socialista argelino (P.S.A.)

Un comunicado hecho público en Roche Noir, cuartel general de la administración en Argelia, informa que las solicitudes de ambos partidos han sido rechazadas basándose en razones de tipo técnico.

LAOS: No logran ponerse de acuerdo los tres príncipes

LLANURA DE LOS JARROS (Laos), 8. — El príncipe neutralista Suvanna Fuma, ha precisado, después de las conversaciones sostenidas el jueves, que se podrá formar un gobierno de coalición para Laos, en menos de una semana.

«Espero presentar el Gobierno ante Su Majestad el Rey Savang Vatthana, el lunes o martes próximo».

«Si las cosas marchan tan bien como hasta ahora el viernes, estoy seguro de que llegaremos a un acuerdo», añadió.

Pero se ha indicado que el príncipe neutralista no cuenta con una base firme para respaldar su optimismo en torno a las conversaciones sostenidas con el príncipe pro comunista Sufanuvong y con el primer ministro, Bun Um.

KHANGKHAY (Laos), 8. — Los tres príncipes rivales locales han logrado ponerse de acuerdo en las conversaciones celebradas hoy en esta localidad del norte del país y en torno a la formación de un Gobierno de coalición. — Efe.