Mediterráneo

DIARIO DE FALANGE ESPAÑOLA TRADICIONALISTA Y DE LAS J.O.N.S.

AÑO X. — CASTELLON DE LA PLANA MIERCOLES 23 JULIO, 1947. — NUM. 2.899.—40 CENTIMOS

EDITORIAL

Abundante cosecha de la siembra de los años de guerra

El mundo, sin que puedan evitar la sensación los tapujos maniobreros, se halla total y absolutamente desquiciado. En todos los continentes, salvo, tal vez, en el americano, se hallan planteados conflictos que sino constituyen manifestaciones de una guerra general al modo de la terminada en 1945, y el compararla con la cual surge el desprecio de las batallas que hoy se libran, sí representan un síntoma sangriento y sobrecogedor de momento que vivimos. Hoy mismo, sin esforzarnos, podemos señalar en Africa la herida de Palestina todavía abierta; en Europa, por no hablar del estado latente de guerra civil en esos pueblos esclavizados, puede señalarse el momento declaradamente bélico que vive Grecia; y en la zona oceánica y asiática, los conflictos de Indonesia, Birmania y el eterno de China, que ahora vuelve a requerir un enviado especial norteamericano, son, creemos, más que suficientes.

Lo importante, vista la escasa importancia que las Naciones dan a cinco auténticas guerras parciales planteadas en un momento, es que reconozcamos que, en realidad no es anormal esta situación y que señalemos como lo verdaderamente visto el estado de los animos, es que cualquiera de estos conflictos en particular o todos ellos en conjunto no hayan provocado un nuevo estallido general. Ciertamente el estado de decaimiento material de los pueblos, la miseria suma en que se debate casi toda Europa, la escasa fé que la mayor parte de los países tienen hoy en su Ejército y en su poderío bélicos, tan poco valiosos ante nuevas armas y esas imponentes concentraciones de las dos únicas auténticas potencias hoy capaces de iniciar una lucha, no parecen ser el mejor clima para una nueva guerra y ello, exclusivamente, es lo que ha evitado que el conflicto se reprodujera antes de los dos años de terminar porque, en realidad, salvo en la presencia de los soldados en las trincheras y en los combates armados, el mundo ni un solo día ha estado en paz y como si fuera imposible cesar en las actitudes y en las actividades de lucha armada, como si el hábito de lo que cada uno hacía desde 1939 a 1945 se hubiera convertido en irreprimible instinto, desde la prensa al último medio de expresión de sentimientos, en todos aspectos y manifestaciones, le los grámos se ha persistido en una actitud de odio, de guerra, que más parecen encaminarnos a una nueva conflagración que a una duradera paz.

El mundo, desde luego ha envainado la espada y ya vemos que no del todo; pero de ningun modo ha sacado envainar esas otras armas que son la información tendenciosa, el ataque verbal, la campaña radiofónica, la insidia y todo cuando puede excitar a unos hombres contra otros, a unas Naciones contra sus vecinas. Durante la guerra se utilizaron estas armas con especial fruición; y si es verdad que el soldado que en el frente combatía a su enemigo con bravura y lealtad, cansado del peligro y el sacrificio, deseaba la paz y la recibió con amorozo, quienes hacían la guerra desde el puesto más cómodo en la redacción del periódico o del locutorio de la radio o quienes desde lugares más anónimos excitaban a esos órganos de expresión, ni recibieron la paz ni enfundaron sus armas tan gozosamente como los soldados. La misma noche en que las emisoras, por ejemplo, dedicaron sus loas a la paz recién llegada, sus editoriales estaban tan cargados de reticencias, reservas y dobles intenciones que bien podemos decir que en aquel mismo momento comenzaba una nueva guerra, que hoy sigue sin interrupción y de cuya auténtica realidad puede cerciorarse cualquiera dioyente que recorra el cuadrante de su aparato. Entrecruzando en lo íntimo de los hombres estas incitaciones a la rebeldía, al rencor, a la ambición desenfrenada; sedimentando en los espíritus esas justificaciones que anticipadamente se ofrecen para auténticos actos de guerra cometidos contra éste o aquél gobierno, contra ésta o aquella Nación; manteniendo castas y divisiones entre los países y moviendo por todos los medios a los pueblos contra los pueblos, no es raro que en cinco puntos de la tierra haya prendido la semilla y se cosechen abundantes conflictos, a algunos de los cuales se les da más importancia de la que tienen porque afectan a intereses de los "grandes" o los rozan, en tanto a otros no se les califica como es debido porque a esos mismos "grandes" les parece que están más alejados de sus consecuencias. Pero la realidad es que la guerra existe, que cada día se extiende o se multiplican los focos, y que mantenidos vivos la división de los pueblos y el odio entre ellos, no ha sido raro este resultado ni podía extrañar a los hombres responsables, que cualquiera de ellos o entre todos conducirán de nuevo al mundo a ese momento en que la guerra universal se hace inevitable y nadie encuentra medios de evitarla porque no se cortó a tiempo un ambiente bélico que intereses oscuros y odios inhumanos procurán enturbiar de continuo, no sabemos con qué malignas intenciones.

El gobierno holandés entrega a la ONU un informe sobre los motivos de su acción en Indonesia

La lucha parece adquirir una intensidad extremada y en ella intervienen tanques e importantes fuerzas aéreas

Los comunistas holandeses parecen el único grupo político dispuesto a oponerse a la acción de su gobierno en defensa de la soberanía en Sumatra y Java

La Haya, 22. — El gobierno holandés, en una declaración entregada al Dr. Adrianus Pelt, secretario general en funciones de las Naciones Unidas, dice que los indonésicos violaron la tregua acordada y que, por consiguiente, las autoridades neerlandesas en Java se vieron obligadas a aplicar medidas de policía, se anuncia oficialmente en La Haya.

La nota holandesa entregada en Lake Success, por el representante permanente de los Países Bajos, Jonkher W. M. Suqueck Hugronoje, afirma: «La falta de buena voluntad a la inquietud de los republicanos indonésicos para cumplir el acuerdo de Linggadjati, sus violaciones de la tregua, sus actos de fuerza en todo el archipiélago, su insensata destrucción de bienes valiosos, su bloqueo alimenticio y la captura de rehenes, son también razones por las cuales Holanda, como potencia soberana en esos territorios, autorizó al vicegobernador general, Hubertur Van Mook, a ordenar medidas de policía». — Efe.

TAMBIEN LOS INDONESIOS HAN ENVIADO UNA COMUNICACION

Lake Success, 22. — La secretaria de la ONU ha recibido un radiograma del gobierno de la república de Indonesia. Su texto no ha sido revelado, aunque se supone que en él se pide la intervención de esta organización para poner fin a la lucha entre indonésicos y holandeses. — Efe.

TAL VEZ PLANTEE EL ASUNTO UN SATELITE DE RUSIA

Lake Success, 22. — Circulan rumores sobre la posibilidad de que la crisis de Indonesia sea presentada al Consejo de Seguridad por Rusia o alguno de sus satélites, ya que Indonesia no puede hacerlo por sí misma. Se recuerda a este respecto que uno de los primeros casos considerados por el Consejo de Seguridad, hace más de año y medio, fué la lucha que se libraba por entonces en aquellas tierras. El delegado ucraniano intentó e aquella fecha que el Consejo de Seguridad adoptas medidas para evitar que se empleasen soldados británicos y ex prisioneros japoneses contra los náticos que deseaban librarse de la tutela holandesa. La cuestión fué luego eliminada del orden del día del Consejo. — Efe.

MENSAJE DE LA REINA GUILLERMINA A LAS TROPAS

La Haya, 22. — La Reina Guillermina ha dirigido un mensaje a las tropas holandesas que combaten en Indonesia. «En estos momentos — dice— todos mis pensamientos están con vosotros, constantemente. Estoy segura de que cumpliréis con honor vuestra importante tarea». — Efe.

LOS COMUNISTAS PARECEN DISPUESTOS A COMBATIR AL GOBIERNO

Amsterdam, 22. — Los comunistas han convocado una reunión con caracter urgente para esta tarde. En ella se fijará la actitud que ha de seguir el partido. Los comunistas serían los únicos que combatirían las medidas del gobierno. Los sindicatos católicos y los socialistas apoyan al gobierno, aunque no sean partidarios de luchas armadas. — Efe.

RADIO MOSCU ACUSA A LOS EE. UU.

Londres, 22. — Radio Moscú acusa a los Estados Unidos de extender a Indonesia la doctrina Truman, y cita en prueba de ello el ejemplo de haberse entregado últimamente por el consul general norteamericano en Batapia una nota al Gobierno republicano aconsejándole la inmediata aceptación de las posiciones holandesas, entrega que —dice— fué seguida por la ofensiva militar neerlandesa. — Efe.

EL DEPARTAMENTO DE ESTADO EXPRESA SU DISGUSTO

Washington, 22. — El Departamento de Estado ha publicado una declaración en la cual lamenta profundamente la disputa existente entre los holandeses e indosénicos.

El nuevo consul general de Estados Unidos en Indonesia, saldrá el viernes hacia La Haya de paso para Batavia, y se cree que conferenciará en la capital holandesa con los funcionarios responsables sobre los acontecimientos últimos.—Efe.

PERO POR AHORA NO INERVENDRAN

Washington, 22. — Altos funcionarios del Departamento de Estado han expresado su desagrado por los acontecimientos que se desarrollan en Indonesia, pero indican que, por ahora, los Estados Unidos no intervendrán en el conflicto.

Hace quince días — manifiesta la United Press — el Departamento de Estado dijo a los indonesios que el gobierno estaba dispuesto a prestar ayuda económica a la nación con la concesión de cien millones de dólares, del Banco de importación e Exportación.

En los círculos del Congreso se critica duramente la acción holandesa y entienden que debe intervenir la Organización de las Naciones Unidas, precisándose que la lucha terminará en "tablas", de modo análogo a la que surgió en la Indochina. — Efe.

PANDIT NEHRU PLANTEA EL ASUNTO A LA ASAMBLEA INDIA

Nueva Dehli, 22. — Sin mencionarla concretamente, el Pandit Nehru ha presentado la cuestión de la guerra en Indonesia a la asamblea constituyente india.

El Pandit declaró que una potencia imperialista acaba de atacar a una nación asiática amiga. La Libertad, por la que se combatió en la pasada guerra —agregó— está muy lejos de ser una realidad y todavía hay países que luchan por conseguir esta libertad.

Habló después de presentar la nueva bandera nacional india a la asamblea y dijo que espera que esta bandera representará un mensaje de libertad y camaradería de la India para el resto del mundo. La bandera que ha sido aprobada como la nacional de la mayoría hindú es la tricolor —azafrán, blanca y verde— del partido del Congreo. Sobre ella va superpuesta una rueda azul, símbolo del rey budista Aroka, que unió a toda la India en el siglo III. —Efe.

LA PRENSA INDIA SIMPATIZA CON LOS INDONESICOS

Bombay, 22. — La prensa india expresa su simpatía hacia los republicanos indonésicos y dirige un llamamiento a Gran Bretaña y Estados Unidos para que intervengn en el conflicto. El diario «The Statesman» de propiedad británica dice que si es cierto que se ha pedido a la India que presente el caso de Indonesia ante el Consejo de Seguridad de las Naciones Unidas, no hay duda que lo hará con el mayor interés. — Efe.

(Pasa a la tercera).

Entre tanto, Europa muere

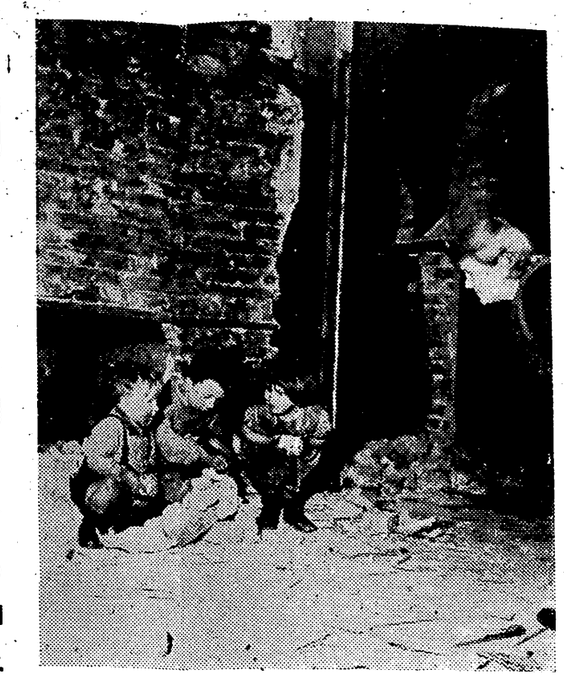

Desde que terminó la guerra, la mayor parte de los países europeos devastados por ella, en vez de ver mejorar su situación han visto como ésta iba empeorando por efecto del mantenimiento de una política de rencores y divisiones que no permitía el restablecimiento de una normalidad relativa, capaz de favorecer la reconstrucción del Continente.

Si bien es verdad que últimamente se ha hablado de planes ambiciosos para salvar a Europa del caos y la miseria que impera sobre casi todas las naciones que la componen la realidad es que no se ha dado un paso serio adelante puesto que esa reconstrucción y ese bienestar no se persiguen en serio y lealmente por cuanto no se ha renunciado, todavía, a la política de división, de suspicacias y de ridículas ambiciones encaminadas a mantener imposibles supremacías.

Una vez más los políticos que se sienten hombres de partido antes que hombres de gobierno, nos han dmostrado que viven de espaldas a la realidad sangriente y dura de sus propios pueblos. Porque lo cierto es que mientras Europa se divide en bloques irreconciliables, mientras unas naciones quieren mantener en el Continente un papel preponderante para el que la realidad no les muestra capaces hoy, Europa muere y la estampa de esta foto —unos niños jugando entre ruinas, con hambre y mal vestidos— puede situarse en infinitas capitales y bien merecería de los políticos un esfuerzo de los políticos para salvar de la desesperación a millones de seres. — (Foto Cifra).

Envios argentinos para España

—o—

Buenos Aires, 22. — Han salido con destino a España, tres buques que transportan 4.744 toneladas de carne congelada; 480 toneladas de paneta; 25 toneladas de tocino, 499 de sebo 690 de trigo, 249 de piensos compuestos; 370 de tortas de girasol y 87 novillos. — Efe.

La representación argentina en el Congreso Postal Universal, rinde homenaje a España y al Caudillo

A su paso por Madrid han hecho entrega al Ministro de la Gobernación, de un valioso álbum, con un mensaje del General Perón

Madrid, 22. — La delegación postal argentina, que asistió en París al XII Congreso Postal Universal, ha permanecido durante unos días en España. Hoy visitó al Ministro de la Gobernación entregándole los deseos del correo argentino de mantener con la administración postal española los más fraternales vínculos, haciéndole entrega de un álbum encuadernado con los sellos de correos argentinos, y de un expresivo mensaje del general Perón para Su Excelencia el Generalísimo, en el que se formulan fervientes votos para que continúe el éxito de su gestión en bien de España y de la hispanidad.

El Sr. Pérez González agradeció el honor de elevar al Caudillo el álbum y el mensaje entregados, y ofreció ser fiel intérprete de los sentimientos de amistad que expresó la delegación argentina, añadiendo su certidumbre de que el correo hispano-argentino puede favorecer e incrementar las relaciones de todo orden existentes entre los dos países.

Después los miembros de esta comisión se trasladaron al Palacio de Comunicaciones, y depositaron una corona de flores en la lápida de los funcionarios de Correos y Telégrafos caídos en la Cruzada. Con tal motivo el presidente de la comisión pronunció un vibrante discurso. — Cifra.

Actualidad española en la prensa norteamericana

"New York Times" destaca la constante acción social del Caudillo y su gobierno

Nuestro país, primero en cuanto a aumento de la producción carbonífera desde la guerra

Nueva York, 22. — El "New York Times" informa desde Madrid sobre las nuevas reformas sociales, indicando que el régimen del General Franco siempre hizo especial hincapié en las cuestiones de justicia social. Dice además que 800 niños saldrán para campamentos de verano a cargo del Ayuntamiento de Madrid y que otro grupo irá a la Sierra del Guadarrama cuatro meses de vacaciones, en lucha contra la incipiente tuberculosis.

Habla después el citado periódico de las nuevas construcciones de casas familiares de la donación de nuevas tierras a los campesinos de Andalucía. — Efe.

ESPAÑA, EL PAIS QUE MAS HA PROGRESADO EN LA PRODUCCION CARBONIFERA

Nueva York, 22. — En una estadística publicada en el "New York Times" sobre los efectos que la pasada guerra ha ocasionado en la producción del carbón, figura España a la cabeza como país productor, habiendo producido en 1946 mucho más carbón que en 1937. La producción española de carbón, según dicho periódico, fué en 1937 de tres millones de toneladas y en 1946 de ocho millones de toneladas.

El país que sigue a España es Polonia con 36 millones en 1937 y cuarenta y siete en 1946. Inglaterra ha descendido de 244 millones a 192. — Efe.

SE HABLA DE UN AMPLIO ACUERDO LUSO-NORTEAMERICANO

Lisboa, 22. — La agencia United Press dice que William Burham, técnico en cuestiones ibéricas en el Departamento de Estado norteamericano, ha salido en avión para Nueva York después de haber permanecido en esta capital seis semanas conferenciando con altos funcionarios portugueses, en lo que se cree ha sido un esfuerzo para concertar una alianza luso norteamericana.

Observadores oficiosos dicen que, probablemente, esta alianza defensiva incluiría los intereses portugueses en Macao, mientras que Estados Unidos tendrían derecho a mantener bases en las Azores.

Durham ha conferenciado frecuentemente con el ministro de Asuntos Exteriores luso Caeiro de Mata, durante su estancia en Kisbo, y con el nuevo embajador portugués en Washington, Pereira, que en breve marchará a ocupar su cargo. También ha llamado la atención de los medios diplomáticos de esta capital, que el embajador norteamericano en Lisboa, John C. Willey, haya tenido varias conversaciones con el ministro de Asuntos Exteriores. Parece que existen estrechas relaciones. — Efe.

Los EE. UU. tampoco están libres del peligro comunista

Más de cinco millones de afiliados o simpatizantes tiene allí dicho partido

Wáshington, 22. — El presidente del Comité de Seguridad Nacional ha manifestado a la comisión de la Cámara de Representantes que investigue sobre las actividades antinorteamericanas y que en los Estados Unidos hay unos cinco millones de miembros o simpatizantes del partido comunista. Agrega que en cierta elección, que no precisa cual fué, fueron depositados 832.000 votos comunistas. Y termina su informe diciendo que los comunistas se han infiltrado en las filas del Ejército y serían peligrosamente desleales en el caso de una guerra contra Rusia. — Efe.

Importantes fuerzas de brigadas internacionales se concentran en Yugoeslavia y Albania para lanzarse contra Grecia

Entre ellos parece que se encuentran bastantes españoles rojos exilados, reclutados en Grecia

EN ATENAS HAN SIDO DESCUBIERTOS ALGUNOS DEPOSITOS DE ARMAS

Atenas, 22. — Importantes fuerzas de brigadas internacionales se concentran en Yugoeslavia y Albania para atravesar la frontera con Grecia, según anuncia el diario monárquico «Vradyni». Los jefes de estas fuerzas han dado órdenes consecuenciales para que todos los heridos de dichas brigadas y sus documentos de identificación sean destruídos. — Efe.

ALGUNOS COMBATES

Atenas, 22. — Un comunicado del I, II y III Cuerpos de Ejército griegos anuncia que ha sido dispersada una importante banda de guerrilleros en Karagats, cerca de la frontera con Bulgaria. Ocho guerrilleros murieron en los combates y otros 38 fueron hechos prisioneros.

En Gramos y Zagoria (Epiro), no se produjeron combates de importancia en las 24 horas pasadas. — Efe.

MUCHOS ESPAÑOLES EN LAS BRIGADAS INTERNACIONALES

Nueva York, 22. — El "New York Times", desde Wáshington, informa que hay unos 1 800 miembros de las brigadas internacionales que lucharon en España cercados en las guerrillas griegas. Añade que en Wáshington existen informes que indican que españoles y otros extranjeros se han reclutado y siguen reclutándose para formar brigadas similares a quellas que lucharon en España, entre los treinta mil a cuarenta mil exilados españoles, con difícil existencia en el Sur de Francia. Se hace calladamente la recluta, especialmente en Marsella y otras ciudades mediterráneas. Los informes de Wáshington no indican si se están utilizando estas brigadas, pero se cree que están siendo sometidas a un duro entrenamiento y a la enseñanza de las armas modernas. La información añade que algunos observadores pesimistas afirman que los primeros disparos de la tercera guerra mundial se han disparado ya. — Efe.

SE ENCUENTRAN DEPOSITOS DE ARMAS

Atenas, 22. — La policía anuncia el descubrimiento en esta capital de dos escondrijos de municiones, en una cantera de las afueras. El primero de ellos contenía pistolas automáticas y bombas de mano; el segundo era un depósito de proyectiles de mortero y municiones en general. La policía cree que estas armas y municiones pertenecían a los grupos izquierdistas que las habían traído desde la ciudad a los suburbios. — Efe.

Huelga de maquinistas en California

—o—

San Francisco, 22. — Tres mil quinientos maquinistas ferroviarios se han declarado en huelga, quedando paralizada la tercera parte de la red ferroviaria de la región occidental norteamericana cuando se halla en su apogeo la cosecha y la temporada turística.

Se espera que en el plazo de horas se llegue a un acuerdo entre los huelguistas y la empresa. — Efe.

AYER

El calor es como si estuviéramos ya en plena canícula. Al mediodía es de héroes deambular por nuestras calles, tan fuerte es el calor. Menos mal que en sitios estratégicos siempre encontramos a mano "vendurias" de cosas frescas que nos mitigan el calor y en estos "paseos" aprovechamos para secarnos el sudor.

Los trenes del Grao, así como los ómnibus no cesan de hacer viajes trasladando a la playa a los más "desesperados" y en particular a los niños. Son los únicos sitios donde se disfruta un poco y si por contera se tiene a mano un buen toldo, miel sobre hojuelas.

Y no hubo nada más

Centros Oficiales

Ayuntamiento

SESION DE LA PERMANENTE. — Para esta mañana a las doce está convocada la Permanente, figurando en el orden del día los siguientes asuntos:

Despacho de oficio: expedientes de apertura de establecimientos; dictámenes de la Comisión de Gobernación sobre personal; relaciones de jornales; facturas por atenciones municipales; despacho extraordinario, y ruegos y preguntas.

Voz de la Falange

Sección Femenina

BIBLIOTECA. — Se avisa a todas las camaradas, que las horas de Biblioteca en la jornada de verano será de 12'30 a 1'30, los martes, jueves y sábados.

Hermandad de Labradores y Ganaderos de Castellón

APERTURA DE COBRO

Se hace público para conocimiento de los interesados, que hasta el día 30 del próximo mes de Septiembre podrán hacerse efectivos en período voluntario en las Oficinas recaudatorias de la Corporación sitas en la planta baja de la Casa social, los recibos por Guardería, Caminos, Acequias y Cuota Sindical, correspondiente al segundo semestre del año en curso.

Castellón 22 de Julio de 1947.
RAMON ROIG LLORENS.

Cupón Pro-Ciegos

En el sorteo celebrado en el día de ayer, ha sido premiado con 25 pesetas por cupón, el número 620.

Clausura del curso provincial de Instructoras de Juventudes y Hogar, de la Sección Femenina

El Jefe Provincial y Gobernador Civil entregó los certificados a las maestras que han participado en él

Ayer fué clausurado el curso provincial de Instructoras de Juventudes y Hogar para Maestras, que se ha estado celebrando durante 40 días en la Escuela de Hogar de la Sección Femenina.

Asistió al acto de clausura nuestro Jefe Provincial y Gobernador Civil, camarada Luis Huve Ceperuelo; Sabiek Provincial, Asesor de Religión de la S. F., Padre Puig; Asesor de Sanidad de S. F., Sr. Companys; Delegada Provincial, Regidoras de Juventudes y Cultura, Jefe y profesorado de la Escuela.

El camarada Julve les dirigió unas palabras de aliento exaltándoles el cumplimiento del deber para que lleven a sus pueblos respectivos las magníficas enseñanzas recibidas en el curso.

Al final les fueron entregados los certificados acreditando su asistencia al curso, cantándose el "Cara al Sol", dando los gritos reglamentarios, que fueron contestados por todos los asistentes a la clausura el Jefe Provincial, dando por clausurado el curso.

Catolicidad

SANTORAL

Santos para hoy. — Apolinar, Liborio, Primitiva, Rufino, Apolonio, Eugenio, Teófilo, Rómula, Redenta, Erumelina. Doble rojo. Misa propia, segunda oración de San Liborio.

Santos para mañana. — Virgilia de Santiago Apostol. Santas Cristina, virgen; Vicente, Víctor, Estercacio, Antigómenes, Meneo, Capitán; Niceta, Aquilina, mártires; Unsicino, obispo; Agustín, Cunegunda, Luisa de Saboya. Simple morado. Misa propia, sin Gloria ni Credo, segunda oración de Santa Cristina, V. M. tercera oración Concede, Prefacio común.

CULTOS

SAN AGUSTIN

Mañana a las 6'30 y 8 misas conmemotivas. Tarde a las 6, exposición, a las 6'45 hora santa.

En la Capilla de los Santos Patronos, exposición menor desde las doce de la tarde. A las ocho, actos de desagravio y reparación.

SANTISIMA TRINIDAD

Mañana, XI aniversario de la quema de este templo parroquial. A las ocho, misa de Comunión conmemorativa; a las 9'30 misa rezada en la capilla de Comunión; a continuación quedará expuesto el Señor. Tarde, a las 7'30 estación al Santísimo; coronilla de desagravios; sermón por el reverendo Pa Felipe C. D., bendición y reserva. Los actos a intención de las señoras de Acción Católica.

PURISIMA SANGRE Y SAGRADA FAMILIA

Ejercicio de los Jueves Eucarísticos en la misa de seis.

Por la tarde, a las ocho, hora santa.

ADORACION NOCTURNA ESPAÑOLA. — Sección de Castellón. — Invitados por la Sección de Almazora a la solemne Vigilia de Espigas que tendrá lugar D. m. la noche del 24 al 25 del corriente mes de julio en la Ermita de San Antonio en el término de dicho pueblo, se pone en conocimiento de los Adoradores de esta Sección que a las 11 de la noche del 24 tendrá su salida de los Santos Patronos un autobús para conducir hasta dicha Ermita a todos cuantos Adoradores deseen asistir. El precio del billete será el ordinario.

AYUDA PARROQUIA DE SAN PEDRO,

(Grao de Castellón)

VIERNES. — SAN JAIME, PATRON DE ESPAÑA. — Día de obligación de Misa y no se puede trabajar. — Misas, a las 6 y media, 9 y media y 11 y media. Rosario función desagravio, tarde a las 4 y media.

SABADO. — Misa, a las 7 y media. Rosario Sabatina, tarde a las 5 y media.

Indice demográfico

Nacimientos. — Luis Manuel Hernández Sanchis, P. Tetuán, 25; Mercedes del Carmen Colón Navarro, Nueva Avda. del Mar, A—7; María Luisa Teresa Adsuara Ucedo, Navarra, 80; Cecilia del Carmen Calvo Martí, S. Luis 33; Ignacio Monferrer Villalonga, Hospital Provincial; María del Carmen de la Presentación Aldás Oliver, Zaragoza, 21; José Luis Martín Ortells, Hospital Provincial.

Defunciones. — Julián Aparici Domingo, 83 años, Avda. Esperanza, 119; José Prades Forés, 84 años, Guitarrista Tárrega, 10; Perfecto Marsá Alén, 72 años, Hospital Provincial; Enrique Pianell Ortí, 1 mes, Casa Beneficencia; Pilar Más Fortanet, 66 años, Enmedio, 143.

SUCESOS

ALMAZORA

Herido por una vaquilla

Miguel Forner Roso, de 49 años de edad, al intentar pasar de su casa a la de un vecino fué alcanzado por una vaquilla, resultando con la fractura del femur, tibia y peroné izquierdo. En la ambulancia del Instituto de Higiene fué trasladado al Hospital provincial de Castellón, donde una vez asistido quedó encamado en la sala 2.ª de Cirugía siendo calificado su estado de grave.

TEMAS LOCALES

Los vecinos de la calle del Calvario pasan el idem

Un vecino de la calle del Calvario nos escribe que él y todos los habitantes de dicha vía, pasan sus amarguras por encima de unas que fueron aceras y no lo son ya. La cosa es dura y molesta siempre, pero cuando caen unos chaparrones como los de días pasados o los que pueden llegarnos en días venideros, circular por dichas aceras constituye un ejercicio de rapidez, dando saltos por lo que debía ser zona de cómoda circulación.

Para ser que la media normalidad de tales aceras murió víctima de las obras de alcantarillado; y no ha habido reparación ni acondicionamiento posterior. Que buena falta está haciendo para que este simpático vecindario deje de estudiar alpinismo y se evite remojones tobillares a la menor licuación del vapor contenido en esas masas llamadas nubes, agradables para todos menos para los que han de entrar en casa después de sumergir los pies en muchos charcos.

Delegación de Industria de Castellón

SERVICIO DE ELECTRICIDAD

Tarifas de Ruido eléctrico que D. Juan Navarro Montoliu en representación del Ayuntamiento de Chodos, aplica en dicha población y que se publican en virtud de su aprobación por el Excmo. Sr. Gobernador Civil de la Provincia y en cumplimiento de lo ordenado en el art. 83 del Reglamento de Verificaciones Eléctricas del 5 de Diciembre de 1933.

ALUMBRADO A TANTO ALZADO

4 Ptas, mensuales por una lámpara de 15 W.

Por cada lámpara de 15 W. de aumento, 2 Ptas. al mes.

Duración máxima del servicio de sol a sol (máximo 12 horas).

Máximo tres lámparas, una de ellas conmutada.

Impuestos habidos y por haber a cargo del abonado.

ALUMBRADO POR CONTADOR

1'25 Ptas, por Kw—h.

Mínimo de consumo: 2 Kw—h. al mes por cada amperio de capacidad del contador. El contador será propiedad del abonado.

Impuestos habidos y por haber a cargo del abonado.

TARIFAS DE FUERZA MOTRIZ POR CONTADOR

0'60 Ptas. por Kw—h.

El suministro se hará únicamente en corriente trifásica con contador propiedad del abonado.

Mínimo de consumo: 3 Kw—h. al mes por cada amperio de capacidad del contador.

Impuestos habidos y por haber a cargo del abonado.

DON CASIMIRO MELIA TENA, Ingeniero Jefe de la Delegación de Industria de Castellón de la Plana.

CERTIFICO: Que las tarifas anteriores son las que se deben aplicar según los datos que obran en la Delegación de Industria de mi cargo.

Castellón de la Plana, a tres de Julio de mil novecientos cuarenta y siete.

C. MELIA.

LEA SIEMPRE "MEDITERRANEO"

VIDA DEPORTIVA

Calendario de Segunda División de Liga

EL CASTELLON COMIENZA EL TORNEO JUGANDO EN GRANADA Y LO TERMINA ACTUANDO EN MALLORCA

PRIMERA VUELTA

21 de septiembre: Hércules-Malaga; Córdoba - Badalona; Baracaldo-Mestalla; Levante-Murcia; Granada - CASTELLON; Mallorca-Coruña; Ferrol-Valladolid.

28 de septiembre.—Málaga-Ferrol; Badalona - Hércules; Mestalla-Córdoba; Murcia-Baracaldo; CASTELLON-Levante; Coruña-Granada; Valladolid-Mallorca.

5 de octubre.—Málaga-Badalona; Hércules-Mestalla; Córdoba-Murcia; Baracaldo-CASTELLON; Levante - Coruña; Granada - Valladolid; Ferrol-Mallorca.

12 de octubre. — Badalona-Ferrol; Mestalla-Málaga; Murcia-Hércules; CASTELLON-Córdoba; Coruña-Baracaldo; Valladolid-Levante; Mallorca-Granada.

26 de octubre. — Badalona-Mestalla; Málaga-Murcia; Hércules-CASTELLON; Córdoba-Coruña; Baracaldo-Valladolid; Levante-Mallorca; Ferrol-Gra

2 de noviembre. — Mestalla-Ferrol; Murcia-Badlon; CASTELLON-Málaga; Coruña-Hércules; Balladolid-Córdoba; Mallorca-Baracaldo; Granada-Levante.

9 de noviembre. — Mestalla-Murcia; Badalona - CASTELLON; Málaga-Coruña; Hércules-Valladolid; Córdoba-Mallorca; Baracaldo - Granada; Ferrol-Levante.

16 de noviembre. — Murcia-Ferrol; CASTELLON-Mestalla; Coruña-Badalona; Valladolid-Málaga; Mallorca-Hércules; Granada-Córdoba; Levante-Baracaldo.

23 de noviembre. — Murcia-CASTELLON; Mestalla-Coruña; Badalona-Valladolid; Málaga-Mallorca; Hércules-Granada; Córdoba-Levante; Ferrol-Baracaldo.

30 de noviembre. — CASTELLON-Ferrol; Coruña-Murcia; Valladolid-Mestalla; Mallorca-Badalona; Granada-Málaga; Levante-Hércules; Baracaldo-Córdoba.

7 de diciembre. — CASTELLON-Coruña; Murcia-Valladolid; Mestalla-Mallorca; Badalona-Granada; Málaga-Levante; Hércules-Baracaldo; Ferrol-Córdoba.

14 de diciembre. — Ferrol-Coruña; Valladolid-CASTELLON; Mallorca-Murcia; Granada-Mestalla; Levante-Badalona; Baracaldo-Málaga; Córdoba-Hércules.

21 de diciembre. — Coruña-Valladolid; CASTELLON-Mallorca; Murcia-Granada; Mestalla-Levante; Badalona-Baracaldo; Málaga-Córdoba; Hércules-Ferrol.

Los encuentros correspondientes a la segunda vuelta se jugarán el 4, 11, 18 y 25 de enero, 1, 8, 15, 22 y 29 de febrero, 7, 14 y 28 de marzo y 4 de abril.

Los veinticinco años del Castellón

Ayer celebró el Castellón sus bodas de plata con una misa en recuerdo de los que durante veinticinco años consagraron esfuerzos, entusiasmos e ilusiones al equipo y ahora no pueden verle bandearse para escalar de nuevo la posición distanciada recientemente perdida.

Veinticinco años ya son bastantes, sobre todo si, como en el caso del Castellón, logran recoger en ellos un aspecto muy destacado de la vida de un pueblo y el orgullo de todo él en infinitas ocasiones. A los veinticinco años el Castellón queda ya como el centro de toda la actividad y de toda la afición deportiva de la capital y de gran parte de la provincia.

Pero, indudablemente, aún podría serlo más. El Castellón nacido equipo de futbol, ha llevado siempre en su bandera y en su nombre, deportivo, un concepto más amplio que el propio fútbol; le falta responder a ese título honroso y de responsabilidad. Le falta no ser mera entidad profesional futbolística, agrupando solo a aficionados al futbol, sino casa madre de todo el deportes y común denominador de todos los deportistas.

Claro que pensar en esto, cuando el equipo de fúbol, sin más preocupaciones que las suyas propias, da tantos quebraderos de cabeza, parece algo inoportuno; en realidad es el mejor momento porque todo lo que sea sacar al Castellón de su partidismo futbolístico será sumarle apoyos, entusiasmo y socios, sobre todo esto último. Por ello creemos que es el instante, al cumplir los veinticinco años, de empezar a hacer del Castellón de auténtico deportivo y que apoye y encauce el deporte en general.

Esto no obstante, no vayamos a pecar por exceso, como hasta ahora se ha pecado por defecto. No se piense, de golpe en la posibilidad de abarcar todos los deportes. Vayase, si se estima oportuno ser deportivo en vez de futbolístico, por etapas y acogiendo aquellos deportes que se estime más merecedores de apoyo que más interesen a la afición y que puedan contribuir a fortalecer la entidad y no a matarla; porque si muere el Castellón entonces se acabó el deporte y el futbol.

Saludemos este veinticinco aniversario con orgullo y con recuerdo para cuantos, fallecidos ya o en activa existencia, contribuyeron a que perdurara el nombre de nuestro club. Saludemos con orgullo esos veinticinco años porque en ellos se llegó a alcanzar la cumbre del futbol español y a colocar el nombre de nuestra provincia entre los más destacados. Y que esta fecha fundacional nos sirva de aciate para reconquistar esa categoría y ese lugar que bien merece la constancia de este tiempo en el que el Castellón ha costado tantísimos y tan meritorios sacrificios.

Deportes Educación y Descanso

SANCIONES. — La Jefatura Provincial de Deportes ha decidido imponer la siguiente sanción al equipo de fútbol «Relámpago» en consecuencia con los desagradables e incorrectos incidentes ocurridos en el partido correspondiente a la final del «Trofeo Jefe Provincial» jugado el pasado día 18 de los corrientes entre los equipos «Rayo» y «Relámpago». Expulsar de esta Obra Sindical al equipo de fútbol «Relámpago» y multarlo por valor de la fianza que tiene depositada, e inhabilitar a todos los jugadores que participaron en este encuentro, para que no puedan fichar en ningún otro equipo que tome parte en cualquier campeonato o trofeo, que pueda organizar esta Obra Sindical durante la próxima temporada.

Cines

"TIEMPOS MODERNOS"

Doblada, hasta la voz del mismo Charlot, que por tanto tiempo se negó a ceder a la moda del cine hablado, vuelve "Tiempos modernos" a las pantallas, como han vuelto otros producciones del mago de la cinematografía. Y vuelven sin perder nada de su movilidad, de su sentimentalismo, de todos esos valores tan personales que hicieron de cada película de Charlot un gran acontecimiento.

Claro que hoy el cine ha evolucionado mucho y se nos ofrecen producciones grandiosas con las que difícilmente puede competir una película de hace quince años; pro ésta fué tan excepcional, tiene valores tan superiores al tiempo, que Charlot hizo reir y ponerse serio, emocionado, al público, una vez más, pese a que la versión de "Tiempos modernos" tiene ahora algunos metros menos que la de otros tiempos. Y fué agradable volver a ver una cinta de corte tan distinto a las de hoy; pero tan perfecta en su estilo. — BATUECO.

Suscríbase a Mediterráneo

"Mediterráneo" en la provincia

CANET LO ROIG. — El referéndum del día 6, fué en este pueblo una clamorosa ratificación de la Ley sometida a consulta popular.

En prueba de satisfacción por el resultado obtenido aquí y en España entera, el digno señor Alcalde, sincero intérprete de la alegría popular, con el debido permiso del Excelentísimo señor Gobernador civil, autorizó la celebración de una fiesta con tal motivo, dando con ello ocasión de sano esparcimiento a todo el vecindario que se sumó por entero a ella.

Pese a que una inoportuna lluvia obligó a la suspensión de una parte muy interesante del programa elaborado, no por ello resultó deslucida la fiesta ni mermada la afluencia de público. Ya al atardecer de la víspera, la Banda Municipal recorrió las calles de la población en magno pasacalle anunciador, interpretando marciales pasodobles así como en alegre diana, a las primeras horas del día siguiente, también a cargo de la mencionada Agrupación Musical.

Con tan brillante preludio la fiesta fué magnífica. Se vió muy concurrido el concurso ciclista en el que numerosos participantes vieron premiada su habilidad y esfuerzo con importantes premios y con ceñidas salvas de aplausos.

Estuvo abarrotado de público el salón —recientemente inaugurado — en el que tuvo lugar los grandes bailes a los que acudió toda la juventud local en sus más bellas y distinguidas representaciones.

Destaquemos el realce que dió a la fiesta el importante concurso de la Banda Municipal en todas sus intervenciones, amenizando cuantos actos se celebraron y delitando especialmente al público con sus brillants conciertos.

Es también de resaltar la alegría y orden con que se celebró la fiesta por cuyo éxito felicitamos a sus celosos organizadores tan acertados al conseguir que fuese adecuado eco de la alegría que todos sentimos por el reciente triunfo, en cuya celebración se organizó.

El tiempo en España

Madrid, 22. — El tiempo. — Durante el día de ayer el tiempo fué bueno en general con altas temperaturas y tormentas aisladas en la cuenca del Ebro. A última hora de la tarde comenzaron a formarse nubes de desarrollo vertical que durante la noche han dado lugar a tormentas y aguaceros en las estribaciones del sistema Central. En Galicia aumentó la nubosidad permaneciendo el cielo generalmente cubierto durante la noche y lloviendo ligeramente.

Tiempo probable. — Abundante nubosidad y precipitaciones en Galicia. Nubes de desarrollo vertical que darán lugar a tormentas y chubascos en las estribaciones de las cordilleras Central, Ibérica y Pirenaica. Nubes cumuliformes en cantidad variable y algunos fenómenos eléctricos en las demás regiones. Vientos del Oeste y mar de fondo en el Cantábrico. Marejadilla en todo el litoral.

Temperaturas extremas. — Máxima de 38 grados en Córdoba; mínima de 12 en Lugo. En Madrid: Máxima de ayer, 32'7; mínima de hoy, 21'5.—Cifra.

ANUNCIOS ECONOMICOS

URGE Traspaso Establecimiento, con más de 2.000 ptas. géneros, balanza automática, todo por 8.000 ptas. Razón, esta Administración.

SI NECESITA comprar a PLAZOS, visite nuestros ESTABLECIMIENTOS GINESTAR, General Aranda, 21. CASTELLON. Todo en cómodas mensualidades.

TRAJES MEDIDA Caballero y Señora, Americana Sport, Trajes confeccionados de todas clases y precios, en GINESTAR. General Aranda, 21.

MUEBLES de todas clases estilos y precios. CAMAS niqueladas y esmaltadas, Bicicletas, Neveras, Radios, Relojes, Cochecitos, Vajillas, Cristalerías, LAMPARAS, Máquinas coser, Bolsos, Calzados, Colchones, en: GINESTAR. General Aranda, 21.

BICICLETAS A PLAZOS. CINCUENTA pesetas al mes. En Establecimientos GINESTAR. General Aranda, 21 y 30

CAJAS CAUDALES todos tamaños. Archivadores, ficheros, etc., metálicos. Máquina escribir, reparaciones. MECANOGRAFICA LEVANTINA. Mayor, 37.

PERDIDA de un bolso de piel negra, de señora desde Trinidad, Plaza Caudillo, Plaza Rey, Plaza de la Victoria. Se ruega lo entreguen en Agencia Calito. Se gratificará.

TIENDA de campaña, cuatro plazas, para campo y playa, cuatro kg. peso. Se vende en Cardona Vives, 1.

NECESITAMOS productores, hombres y mujeres, para trabajo fácil y sencillo, a destajo, garantizado legalmente. Dirigirse: Casa Erpi, San Bernardino, 10. Madrid.

BICICLETAS. Compre a CONTADO y ahorrará dinero. Bicicletas, marca «B. H.» y «Moralea». También magnífica bicicleta ESPECIAL «CASAÑ». Conde Pestagua, 5, Teléfono 2163. Castellón.

BICICLETAS «CIL» Campeones de España. Venta a Plazos 950 Ptas. Al Contado. 875 Ptas. En COMERCIAL E INDUSTRIAL, General Aranda, 25.

FILATELICOS.— Grandes existencias libretas sellos elegir. — Series completas. — Sello barato para principiantes.— BIBLIOTECA CERVANTES, frente Telefónica.

REPRESENTANTES. Exclusivas. Capital, pueblos. Artículos novedad. Fuerte comisión. Apartado 3016. Madrid.

URGE vender 111 hanegadas campa y con naranjos. Riego Río Mijares. Casa para dueños y caseros: Pozo y motor aceite 4.000 litros por minuto. Informes: Manuel Ferrer, Benedito, 24. Teléfono, 292. Villarreal (Castellón) o San Antonio, 50.

CEDERIA medio piso con cocina y baño a familia reducida, mediante pago mitad alquiler. Casa nueva. Escribid «Apartado 105» en Castellón.

PISOS en construcción, bastante céntricos, económicos, para la venta, informará Canós, Gobernador, 72, Teléfono 2265.

SABORINA SORO desengrasa prendas y manos, inofensiva sin cloro ni cáustica, no quema, exijan SABORINA SORO.

IMAJENES, Altares, dorados, pintura. Escultor Barrachina, Normal de Maestras, Instituto Castellón.

DESTAJISTAS! ¡CONTRATISTAS!

Se estudiarán ofertas de aquellos que deseen trabajar a destajo en la construcción de un pozo para abastecimiento de aguas subterráneas, con destino al abastecimiento de aguas de esta villa. Para informes en el Ayuntamiento de Oropesa (Castellón).

CLUB NAUTICO

GRAN VERBENA para el jueves, 24, con motivo de la FESTIVIDAD DE SAN JAIME

A LAS ONCE NOCHE

CENA A LA AMERICANA.—RESERVA DE MESAS

Una renombrada Orquesta de la localidad.

Soda de Café

DELICIOSA BEBIDA

A base de Crema de Café

Farmacias de guardia

Hoy estarán de guardia las siguientes farmacias: CALDUCH, Enmedio, 21, y TELLADO, Mayor, 108.

Cartelera de espectáculos

REX. — A las 7'30 y 10'45, «Tiempos Modernos», por Charlie Chaplin Charlot y Paulette Goddard.

ROMEA. — A las 7'30 «Dos caraduras con suerte».

TERRAZA GOYA. — 10'30 «Dos caraduras con suerte».

CINE DE VERANO. (Plaza de Toros).—A las «Hombres nuevos» y Cómicos en París».

PUBLICACIONES "REUS"

Francisco Cambó: «CUANDO LA BODA DEL REY». (Cuarta edición). Tela, 18 pesetas. — «LA LEYENDA NEGRA» Tela, 12.—«¡MAURA NO!». Tela, 18.—«EL DUCADO DE CANALEJAS» Tela, 13.—«LOS MOSQUETEROS DE LA NEUTRALIDAD». Tela, 13.—«LA REBELION DE LOS MANDOS». Tela, 13.—«LA LEY DE FUGAS». Tela, 13—«ANNUAL» Tela, 13.—«PRIMO DE RIVERA». Tela, 15.—«EL ROMANCILLO DEL CAPITAN GALAN». Tela, 15.— «LA CAIDA DE ALFONSO XIII» Tela, 15.—Francisco de A. Cambó: «LA SOLUCION AUTONOMISTA DEL PROBLEMA CATALAN». 2. — Dichos libros y todos los que usted necesite puede adquirirlos al contado o a plazos, en el «INSTITUTO EDITORIAL REUS», PRECIADOS, 28 y 6 MADRID.

SINDICATO VERTICAL DE GANADERIA
Jefatura Provincial CASTELLON

Subasta de cueros de vacuno y equino

El próximo día 4 de Agosto, lunes, a las once de la mañana tendrá lugar en el local de este Sindicato, Plaza de Borrull, 2, 2.°, la subasta de cueros de vacuno y equino que se obtengan durante el mes de Agosto próximo, en los Mataderos Municipales de los pueblos de Onda, Burriana, Villarreal, Almazora, Nules, Moncofar y Vall de Uxó.

Seguidamente se efectuará en el mismo local indicado la subasta de los cueros de vacuno y equino que se obtengan durante el mismo mes en el Matadero de Castellón (Capital) y Benicasim.

A continuación se efectuará igualmente la subasta de los cueros que se obtengan en los Mataderos de los pueblos de los partidos judiciales de Vinaroz y San Mateo y seguidamente los de los partidos judiciales de Segorbe y Viver.

La subasta, que será pública, se efectuará por lotes con arreglo a la clasificación establecida por el Sindicato de la Piel y el procedimiento para acudir a ella será necesariamente el de pliego cerrado, debiendo presentar los licitadores la credencial del Sindicato de la Piel, acreditando su condición de recolectores, almacenistas o fabricante de curtidos.

La admisión de pliegos para las expresadas subastas terminará antes de iniciarse la primera.

El importe del presente anuncio será abonado a prorrateo por los adjudicatarios de dichas subastas.

Castellón, 22 de Julio de 1947.

El gobierno holandés entrega a la ONU un informe sobre los motivos de su acción en Indonesia

(Viene de la primera)

NUEVOS BOMBARDEOS

Batavia, 22. (Urgente). — Esta mañana ha comenzado el desembarco de fuerzas holandesas en Meneng, al Norte de Bajowang, al Eset de Java, según informa la radio republicana. Inmediatamente ha comenzado un plan de destrucción de la zona por el Ejército republicano indosénico.

También se anuncia que ayer fueron los buques holandeses cañonearon Pasid y Poti.—Efe.

BOMBARDEOS INTENSOS

Batavia, 22. — La radio indonésica de Surakarta informa que los holandeses han reanudado esta madrugada sus ataques aéreos. Ha sido bombardeada Kuswakar y su estación ferroviaria. En las primeras horas de esta mañana se advierte una gran actividad en Batavia.—Efe.

OPERACIONES HOLANDESAS DE DESEMBARCO

Batavia, 22. — (Urgente).—Esta madrugada ha comenzado el desembarco de fuerzas holandesas en Meneng al norte de Bajuwangi, al este de Java, según informa la radio republicana. Inmediatamente ha comenzado un plan de destrucción de la zona por el ejército republicano indonésico.

También se anuncia que ayer fueron los buques holandeses cañonearon Pasin y Poti. — Efe.

LUCHA INTENSA

Batavia 22. — El comunicado indonésico que anunciaba que las baterías de costa republicanas habían logrado impacto en un buque holandés, agrega que los blancos fueron hechos cuando dos barcos de guerra holandeses aparecieron frente a la costa y comenzaron a bombardear la población de Cherak. El buque, averiado, acompañado de otro navío de guerra, abandonó aquellos lugares. Dice también el comunicado que las tropas indonésicas combaten con la infantería de marina holandesa en las cercanías de Bayuwangi, al este de Java y en Tabng, en Sumatra.

El aeródromo de Barentng, en Sumatra, ha sido atacado por aparatos holandeses, a las siete de la mañana de hoy, hora oriental. El ataque holandés ha tenido como resultado «graves daños en los edificios y en la pista». Apoyados por artillería pesada los holandeses han atacado posiciones indonésicas en Sunguai y Beramas (Sumatra) a primera hora de esta mañana.

Otro comunicado dado a conocer a través de la radio dice «que se lucha intensamente».

Los rumores no confirmados que llegan a Batavia dicen que las tropas holandesas han tomado Srkabumi, al sur de Buitenzorh y al oeste de Bandug, importante punto estratégico y centro principal de energía eléctrica de Java Occidental.

Estas informaciones agregan que una gran central eléctrica así como el túnel ferroviario de Sukabumi, que se dijo había sido volado hace dos semanas por los republicanos han sido encontrados intactos al entrar las fuerzas holandesas.

Sin confirmación se dice también, que los holandeses están luchando con sus adversarios fuera de Cheribon, en preparación para un avance a fondo sobre Purwokerto, que se espera caiga mañana en el avance holandés sobre Jogjakarta, capital de la república indonésica. — Efe.

MAS DETALLES DE LA LUCHA

Batavia, 22 — La emisora de Jogjakarta informa que Palabuhan Natu, que se encuentra en la costa suroeste de Java, está siendo bombardeada por los buques de guerra holandeses y por la aviación. Confirma los desembarcos holandeses en Pasis Pitih y que la batalla continúa en Nerak en el Estrecho de Sonda, así como en Bolman, donde los holandeses emplean tanques.

El comunicado republicano dice que unidades de tanques y camiones holandeses entraron a última hora en Karkisan en el perímetro Norte del Este de Java y que las tropas neerlandesas se lanzan a un ataque al sur de Samarang en la sección central de la isla. Continúan los bombardeos contra el aeródromo de Tjibourgum y las carreteras de los alrededores. Los holandeses han ocupado la zona de plantaciones de azúcar en Prajekan, al Este. No hay más noticias sobre la zona petrolífera de Sumatra.

Aparte de la declaración holandesa de que no había resistencia ni incidentes dignos de mención, los holandeses dice que han sido tomadas las medidas necesarias para salvaguardar las ciudades de Sumatra en las que viven empleados norteamericanos y de otras nacionalidades que trabajan en las compañías petrolíferas.

La vida en Jogjakarta—dice la emisora de esta ciudad — continúa siendo normal. No hay aglomeraciones en las tiendas que están todas abiertas y se publican todos los diarios, es decir, que no se ve signo exterior de que la república indosénica esté en guerra.

Los observadores republicanos militares declaran que se observan el intento por parte de los holandeses para cortar la extremidad oriental de Java e iniciar un ataque en tres direcciones hacia Malno.—Efe

TAURINAS

Se pide para Manolete la Cruz de Beneficencia

Córdoba, 22. — El periódico "Córdoba" en un artículo de su crítico taurino, recoge y hace suya la iniciativa de Corrochano, hecha pública en el periódico "España", en la que pide se conceda a Manolete la Cruz de Beneficencia, por su desinterés en la corrida de Madrid y por haber dado su sangre en favor de una obra humanitaria.

Recuerda que a Machaquito se le concedió la preciada Cruz por su actuación en la plaza de Hinojosa del Duque, al estoquear un toro que había saltado al tendido y que pudo ocasionar una verdadera catástrofe y también le fué otorgada a Bombita por la fundación del Montepío de Toreros. — Cifra

EL ESTADO DEL DIESTRO CORDOBES

Madrid, 22. — El doctor Jiménez Guinea ha visitado al diestro Manolete y ha encontrado muy bien la herida. Sin embargo, le ha recomendado mucha tranquilidad hasta que le quiten los puntos y se aprecie debidamente el estado de la herida. — Cifra.

MEDITERRANEO

publicará amplia información de las corridas de la feria de Valencia

El Ruedo

PRIMERA REVISTA TAURINA DE ESPAÑA

28 PAGINAS EN HUECOGRABADO PORTADAS EN COLOR

TODOS LOS MIERCOLES

PRECIO: 2 PESET

Crónicas y cronistas de MEDITERRANEO

Manuel de Agustín, desde París

Comienzan en Francia a darse cuenta de la debilidad de la política occidental frente a Rusia

PARIS. — (Crónica de nuestro corresponsal). — Hace ya más de una semana, cuando se anunciaba la Conferencia de los "veinticinco" en París, dijimos que se rechazarían varias invitaciones. Dábamos los nombres de los que rehusarían acudir a la cita y también de los que acondicionarían su asistencia, y... no nos equivocamos.

Se reunieron en la capital de Francia dieciséis ministros representando a otros tantos países y nueve renunciaron por razones que Rusia impone. Estos nueve países son Polonia, Checoeslovaquia, Yugoeslavia, Bulgaria, Rumania, Hungría, Albania y Finlandia, condicionando su presencia como simples oyentes Noruega, Suecia, Suiza y Dinamarca.

No es preciso añadir nada para que el lector entienda que la Conferencia ya fracasó. Los rusos la han hundido. Nunca tan hermético como ahora apareció el "telón de acero". El designio de la política soviética del brazo con la bobalicona actitud que nos quieren hacer aceptar los políticos al uso.

Todos los días hablándonos de las Naciones Unidas, a diario publicando y popularizando por los más modernos métodos de difusión frases y más frases la unidad de objetivos, que dicen ser la paz y cuando un ministro —precisamente del país más rico— anuncia que dará dinero a los necesitados otros declaran inmediatamente: "Bien, dé usted, pero a eso no".

Luego llega el "camarada" Molotov. Estudia la proposición y no la acepta, porque espera que los Estados Unidos si no tienen compradores, hagan el "crac" financiero y se hundan. Por lo tanto —según los rusos— lo mejor es dejar que la Europa dominada por su ejército se muera de hambre, con cuyo éxito, le restan 200 millones de consumidores a la industria norteamericana.

En Francia eso se ve claro pero no se quiere aceptar. Las gentes de orden, de derechas claman indignadas contra la táctica simplista de oponer a una política tan cruel, firme y objetiva como es la rusa, otra de trazos difusos, cargada de parpadeos indecisos, que traerá, si sigue la ruina total de nuestro continente para muchos siglos.

Los siervos de Moscú, razonan de muy distinta manera. Vemos los titulares de la famosa prensa comunista, tal como lo silearon en "L'Humanité": "Se abre en el Quai D'Orsay la peligrosa conferencia de París". "La mitad de nuestros aliados han declinado la invitación de Bevin-Bidault por su propaganda seguridad y por su derecho a las reparaciones" "Nuestros ex enemigos se han abundantemente representados".

Ningún régimen habrá jamás tolerado en su propio terreno, una propaganda enemiga, mejor y más claramente hecha, que el actual francés.

Esos que llevan en su bolsillo un carnet del partido comunista, no escriben ni una sola palabra de aliento patriótico. Exigen, vociferan, amenazan y pronuncian en tono de voceadores medievales cuando en nombre en señor feudal pedían el pago de los impuestos, ahora el señor es el Kremlin y los recaudadores ese ejército integro de agentes desparramados por el mundo, que igual declaran una huelga general, una campaña de difamación que movilizan prensa y radio para difamar a personas y Gobiernos, por servir los intereses más inconfesables. Y son las medidas pasivas que toman los dirigentes de Moscú, ya que si pasan a la acción hacen sin escrúpulo alguno, borrar del mapa a Letonia, Lituania y Estonia, ordena la matanza de miles y miles de hombres y exigen de sus vasallos no pueden ni siquiera aceptar un préstamo.

Así está el plan Marshall. Un plan elaborado para Europa, en el que más de media Europa no cuenta; una parte con el rencor de los mismos europeos y otra —la mayor— por orden de los asiáticos. — MANUEL DE AGUSTIN.

Crónica de Nueva York

Hay un plan Molotov frente al de Marshall y llevado a la práctica con más energía y rapidez

NUEVA YORK, 22. — (Crónica radiotelegráfica del enviado especial de la Agencia EFE.—Prohibida la reproducción). — Prácticamente existe una carrera de velocidad entre el plan Marshall y el plan Molotov.

Si usted no lo sabía, sépalo de ahora para siempre. Hay un plan Molotov de mucha mayor envergadura que todos los planes que puedan suponerse.

HAY UN AUTENTICO PLAN MOLOTOV

La velocidad con que Europa puso sobre ruedas el plan Marshall, cogió, al parecer, de sorpresa, a Molotov. Fué un «gancho» a la barbilla que le dejo tambaleando. Primero la prensa, moscovita criticó con acibar; después, Molotov aceptó a colaborar en discusiones provisionales. Luego se retiró dando un portazo, en París. Este fué el tercer «round», en el cual Molotov se había recobrado del batacazo. El plan Marshall amenazaba con debilitar los lazos que unen a Moscú con sus satélites. La cosa era tan grave que Rusia imprimió velocidad a una contraofensiva que deberá pasar a la historia bajo el nombre «plan Molotov».

Ya antes, la doctrina de Truman le había obligado a cerrar su guardia. En poco menos de dos meses Moscú disparó al mundo los siguientes mandobles:

21 de MAYO. — Un golpe comunista que derriba al gobierno húngaro.

7 de JUNIO. — Se encarcela al jefe de la oposición en Bulgaria.

10 de JULIO. — Se reanuda la lucha violenta en Grecia.

12 de JULIO. — Rusia y Checoeslovaquia firman un acuerdo quinquenal.

13 de JULIO. — Rusia y Bulgaria anuncian un pacto comercial.

14 de JULIO. — El gobierno rumano encarcela a todos los jefes de la oposición.

15 de JULIO. — El comandante soviético en Austria protesta de los términos del acuerdo de asistencia norteamericana.

16 de JULIO. — Se firma un acuerdo comercial húngaro-soviético en Budapest.

17 de Julio. — Rusia reanueva sus demandas de mayores reparaciones alemanas.

Todo ello no es más que un plan de largo alcance. Desde que terminó la guerra, Molotov ha trabajado de duro tejido en una red de naciones europeas orientales dentro de un fuerte bloque político cultural y económico. Antes de la doctrina de Truman y muchísimo antes del plan Marshall, Rusia había negociado muchos tratados con sus vecinos. No nos metamos a investigar si las negociaciones fueron correctas o a punta de bayoneta. Al fin y al cabo cada uno negocia a su estilo, y el estilo ruso ya se sabe cual es.

Pero desde que Marshall anunció su plan, el 5 de Junio, hasta ahora, los satélites han tenido que andar a marchas forzadas. El 9 de Junio se firmó un tratado comercial entre Rumania y Bulgaria; el 9 de Julio otro de cooperación económica entre Checoeslovaquia y Hungría. El 13 de Junio el pacto fué triple con acuerdos comerciales entre Bulgaria y Rusia, entre Bulgaria y Hungría y entre Bulgaria y Finlandia Y, finalmente, el 16 de Julio, entre Hungría y Rusia.

MAS VELOCIDAD EN EL PLAN RUSO

Este es el plan Molotov, que corre a velocidad fantástica al lado del plan Marshall. Entre tanto en París siguen las negociaciones, según Bevin, muy despacio, para ganar la carrera a Molotov, por lo pronto, Francia, ha pisado a fondo el pedal del freno.

La señal de peligro la ha visto en Alemania. Europa no puede reconstruirse sin Alemania, pero Bidault, pasado en seco, se devana los sesos buscando una fórmula para reconstruir Europa sin reconstruir Alemania. Esto es volver la espalda a la geografía económica y a la geografía política, y sabido es que nadie puede mirar al frío de espaldas. Oriente y Occidente desean la rehabilitación de Alemania, pero con mucho cuidado para ver de que lado cae. Una Alemania reconstruida podría ser algún día arsenal y cabeza de puente para un ataque. Francia tiene muy dolorosas experiencias de los ataques de Alemania.

No olvidemos, además, que Molotov, no tropieza con ninguna traba parlamentaria. Por eso su plan está ya en marcha, mientras que el de Marshall no ha pasado todavía de sus preliminares. En velocidad no hay duda de quien gana. Lo único que queda por ver es cual plan marcha a la cabeza. Todos los países de la Europa Oriental, tradicionalmente agrícolas, han dependido siempre de Alemania. — INTERINO.

GARCIA DIAZ, desde Berna

LA ONU ES MAS INUTIL QUE LA SOCIEDAD DE NACIONES

BERNA. — (Crónica de nuestro corresponsal). — Todo parece indicar que la ONU es una segunda edición aumentada, pero empeorada, de la Sociedad de Naciones. En ésta, la ausencia de los Estados Unidos se hizo sentir por la impotencia a que la condenaba de antemano, en aquella la presencia de Rusia, con el absurdo derecho de veto de los miembros privilegiados, produce un efecto paralizador que la desvirtua y anula.

¿Pero existe realmente la ONU? Es decir, tiene eficacia para asegurar la paz, que era el fin primordial de su constitución?

Los acontecimientos de Grecia de estos días han cometido a la ONU a una prueba decisiva. Y no la ha resistido. No importa tanto el que no haya hecho inmediato uso de las atribuciones que en la Carta de San Francisco se conceden al Consejo de Seguridad, como el que hubiese sido inútil haber querido intervenir por medios políticos o económicos, conforme al artículo 41 o con medios violentos, según el artículo 4.

La paz estaba, está, verdaderamente amenazada en Grecia. Esa sí que es una amenaza real y no la amenaza de España, que no puede ser peligro para el mundo más que si el mundo se empeña en que lo haya. Y entonces, tanto puede peligrar por España como por unas elecciones en el principado de Lichtenstein, para elegir una zona neutra. N

A pesar de la ignorancia que afecta Albania, no consigue con el comunicado de su agencia disipar la sospecha de que la ayuda a los comunistas griegos parte de ella o está ligada por ella. Suponiendo que la ONU hubiese tenido la fuerza combatiente que le asigna el artículo 43, ¿hubiese podido emplearla para restablecer la paz en este rincón del mundo? Bastaría que uno de los elementos en discordia fuese comunista para que Rusia hubiese hecho uso de su derecho del veto. Y ante esta ineficacia de una organización que había de intentar superar a la antigua Sociedad de Naciones, recuerda el comentarista del Bastler Nachesrisenn el conflicto producido en los Balkanes después de la guerra mundial. Bastó entonces la energía de un Briand, tan combatido por los nacionalistas franceses como Stresman lo fué por los nacionalistas alemanes, para reunir urgentemente el pleno del Consejo e imponer el órden, que enseguida quedó restablecido. Ahora no hay medio de imponer ese órden entre los dos mundos en que ha quedado dividida la tierra.

Aquella tarde de Gallito de Zafra en Bilbao.- Ahora se cumplen los veinticinco años de aquel suceso.- Gallito de Zafra, con una cornada que le dejaba al descubierto el intestino, se negó a ir a la enfermería, lidió al novillo, y lo mató colosalmente

Por M. GARCIA SANTOS

Es el 9 de julio del año 1922. En la plaza de toros de Bilbao van a lidiarse novillos de Juarito Carros. El tercer lugar de la lista lo ocupa Angel Navas, Gallito de Zafra.

Iba la tarde discurriendo sin nada que merezca registrarse en la historia.

Cuando salió el tercer novillo, Gallito de Zafra, en el tercio comprometido de los toros, se hincó de rodillas y cuadró limpiamente. Luego ya de pie, le dió varias verónicas, y cuando quiso rematar con unos lances por gaoneras, el novillo se le venció, lo empitonó por el vientre, lo corneó de buen rato, lo recogió del suelo para cornearle otra vez... El público de Bilbao vivió unos instantes de alta tensión dramática:

—¡Le han matado...! ¡Le han matado...!

Gallito de Zafra se levantó del suelo, se cubrió el vientre con el capote, y convencido con energía a todo el mundo de que estaba ileso: "No tengo nada, hombre... Dejadme... ¡No os digo que no me ha hecho nada!

Cuando se separaron de él, Gallito de Zafra se fué hacia la barrera y le ordenó al mozo de espadas:

—¡Cósame ésto, y... a callar! ¡Qué nadie se entere de que estoy herido porque me obligarían a irme "pa" dentro...!

El mozo de espadas temblaba al coresir la taleguilla:

—¡Váyase "usté" a la enfermería, Angel! ¡Si lo que tiene "usté" es una "corná" muy grande...!

Y Gallito de Zafra, sereno y decidido:

—¡Cállate, y cose...!

Repasado el desperfecto externo, Angel Navas tomó el capote e intervino en los quites, alguna que otra vez contrahecho la cara con gesto de dolor. Además, se encogía algo...

—¡Está herido...! ¡Ese hombre no debe torear...!

Cuando Angel Navas oía ésto, disimulaba un dolor y sonreía...

Se banderilleó al toro Gallito de Zafra aguantó el tercio recostado sobre la barrera. Y cuando los clarines tocaron a matar, se fué derecho al toro.

La faena fué corta. Ni Gallito de Zafra tenía fuerzas para más, ni consentían otra cosa las condiciones del novillo. Y cuando cuadró éste, Gallito, que se sentía morir, pensó:

—"Si no lo mato a la primera no me sirve de nada ésto que he hecho, porque no puedo más..."

Se perfiló, atacó recto, valiente, con la mirada puesta en el novillo y la muleta baja. La estocada fué enorme. Rodó el toro como una mole que se desploma, y los espadadores bilbaínos iniciaron una ovación cerrada.

Pero... ¿qué ocurre?... Gallito de Zafra se desploma también...

Llegan mozos de plaza, banderilleros, el mozo de estoque... Gallito de Zafra, agotado ya al no serle necesaria aquella tensión que lo sostuvo en pie, suplica con voz debil:

—¡Cogedme... qué me estoy muriendo...!

En la enfermería cuando el mozo de estoques despojó a Gallito de la taleguilla de la cera, los médicos se horrorizaron. El diestro tenía una enorme brecha en el vientre, en la región inguinal con salida del epiplón e intestinos. ¡Y con aquella herida gravísima, había permanecido en la plaza durante toda la lidia del toro...!

Se le operó, se vió que tenía perforado el peritoneo y que el riesgo de muerte era más que probable...

Pasaron las horas, se ahuyentó el peligro de la peritonitis, y Gallito de Zafra fué llevado a una clínica.

Tardó muchos días en desaparecer la gravedad. Transcurrieron casi dos meses sin que pudiera abandonar el lecho. Luego... ¡a torear otra vez... hasta que llegó el día de la retirada, sin pena ni gloria!

Y a vivir a Sevilla, de negocios, de asuntillos taurinos, de lo que caiga...

Quizás ya no se acuerde de aquella tarde y de su gesto heroico frente al novillo de Carreros. Pero los bilbaínos lo recuerdan. Y saben que, el día 9 de julio, —que ahora hace veinticinco años—, dijo Angel Navas en aquel ruedo: —"El toreo es un arte, pero no es ésto estética. Es también dramatismo..."

(Prohibida la reproducción).

Mediterráneo

ÓRGANO DE FALANGE ESPAÑOLA TRADICIONALISTA Y DE LAS J.O.N.S.

REDACCION, ADMINISTRACION Y TALLERES, CABALLEROS, 11—APARTADO 18.

ACTUALIDAD INTERNACIONAL

MUCHO TRABAJO SOBRE LA ONU

Por MARTE

REALMENTE si la Sociedad de Naciones fué pasando el tiempo con algunos problemas secundarios y no tuvo un asunto serio entre manos hasta llegarle el pleito italo-abisinio, donde mostró ya su ineficacia absoluta, a la ONU le han venido mejor las cosas porque al poco tiempo de su existencia ha podido hacer ya un despliegue maravilloso de su «eficacia» y manifestar todas sus posibilidades. Por si todo esto era poco, ahora, cuando se acerca septiembre con una próxima reunión de la Asamblea de la Organización, a ésta llegan una serie de importantes asuntos que pueden ser decisivos y «acreditar» definitivamente a la entidad.

En serio, mucho trabajo para la ONU se presenta ahora. El lector puede recordar rápidamente las cuestiones que han llegado a la Organización en estos momentos y sobre los que difícilmente puede caber, si la nueva sociedad de naciones no es la reina del escamoteo, una suplantación a base del «caso» español. Ya sobre la mesa existen el tema de Grecia, que en vez de aclararse se agrava y está convirtiéndose en una auténtica invasión; la reclamación egipcia contra Inglaterra y el asunto de Palestina, todos ellos sin posibilidad de espera y lo suficiente importantes para que la ONU se sienta muy preocupada. Pero si esto no es bastante, ahora se ha complicado extraordinariamente la situación en Indonesia, con grave amenaza de que en un futuro próximo constituya una auténtica y cruel guerra, y en Birmania surjen también complicaciones de órden muy estimable. Y, además, no olvidemos que el golpe de Estado de Hungría y las crecientes persecuciones políticas en Rumania y Bulgaria pueden aparecer también ante la ONU en el momento menos pensado.

¿Será la Organización capaz de afrontar todos estos temas y mostrar su eficacia en alguno de ellos? No parecerá falta de lógica al lector que le pronostiquemos que no. Si los sucesos que van desde San Francisco hasta la actualidad se observan con cierto detenimiento, el juicio sobre la ONU ha de ser definitivo: incapacidad absoluta para resolver un pleito de los que pueden llegar a sus manos. Y si el juicio se refiere a los últimos tiempos, a este mismo caso de Grecia, el juicio es todavía más concluyente, pues apenas se producen los últimos acontecimientos en la frontera greco-albanesa y en el momento en que el delegado norteamericano solicita que el Consejo de Seguridad, ante la gravedad del asunto, no trate de tema distinto ni se ocupe de otra cosa que de hacer callar las armas en Europa, surge la clásica maniobra y es el polaco Lange quien considera prematura toda decisión; y lo pintoresco del caso es que el asunto, efectivamente, pasa a segundo plano en tanto sobre Grecia se vá perfilando una maniobra comunista de gran estilo. No hay que decir que lo mismo puede suceder con el tema húngaro si se suscita, con al cuestión de Palestina si le conviene a Rusia o en la misma Indonesia en caso de que sea la misma URSS o cualquiera de sus satélites quienes provoquen la discusión.

De todos modos lo grave del momento es que todos estos conflictos tienen una parte, la más débil, cuya fortaleza debía residir en la posibilidad de que una justicia internacional ecuánime y fuerte viene a discernir en que bando está el derecho y se lo otorgara, con todas las consecuencias: ese organismo es la ONU, y lo malo es que ni el gobierno griego puede confiar por un momento en la ONU, si es que quiere salvarse y salvar la independencia de su país, ni ninguna de las partes de los demás conflictos pueden descansar a la espera de que la ONU venga a discernir cuestiones tan graves, en las que tan altos intereses se debaten y de los que depende la existenica de algunos pueblos y tal vez la paz del mundo entero.

Mucho trabajo el que se está echando sobre la ONU, con todas estas reclamaciones y cuestiones; mucho trabajo, especialmente, si pensamos que hasta el momento y en esas rozaduras mínimas en comparación con las actuales —cuestión iraniana, por ejemplo— la Organización procuró no entrar muy a fondo en el tema, no discriminar la realidad de los dos bandos en competencia, y, principalmente, no encontro soluciones auténticas producto de su espíritu justiciero y fuerza moral. Al acumularse las cuestiones erizadas de dificultades, solo se puede pensar en el fracaso de la ONU, en un fracaso tan escandaloso que arrastraría a todos sus utópicos creadores; y, por ello mismo, no podemos soñar que ese fracaso se reconozca y es mucho más lógico imaginar que lanzarán por el camino fácil de soslayar estas cuestiones y seguir montados sobre el engaño de creer en la ONU, aunque todos, como hasta ahora, procuren arreglar sus asuntos fuera y por encima de la ONU, como ha hecho Estados Unidos con su programa Truman de ayuda a Grecia y Turquía, como ha hecho Marshall con su plan de reconstrucción europea, como han hecho Inglaterra y Francia al montar el tingladillo de París, del que tan poco se habla que habremos de decir murió antes de nacer, y como está haciendo Molotov y hace el mismo Stalin, uno al estrechar el bloque oriental y el otro al perfilar las ambiciones rusas sobre algunos centros vitales de una estrategia que se está tambaleando.

No será tampoco forzar demasiado la realidad si creemos a la ONU muy capaz de olvidares de Grecia, Palestina, Egipto, Hungría, Indonesia, Birmania y la misma China y volver a la carga con el «caso» español; claro que la desverguenza alcanzaría cimas inimaginables, pero cosas peores se han visto a cargo de esta nueva organización y cosas peores esperamos nosotros de ella.

Los católicos norteamericanos quieren salvar de la miseria al pueblo alemán

—o—

Friburgo, 22. — El Cardenal Arzobispo de Nueva York, Monseñor Spellman, ha enviado un mensaje al Cardenal Arzobispo de Colonia en el que se hace constar que los católicos norteamericanos están dispuestos a ayudar al pueblo alemán para salvarle de la miseria en que vive actualmente.

Los Estados Unidos han enviado hasta ahora a Alemania socorros por valor de 12 millones de dólares. Una tercera parte de estos socorros proceden de los católicos norteamericanos y han sido distribuidos entre las personas más necesitadas de las zonas de ocupación norteamericana, inglesa y francesa. Por otra parte, los católicos de los Estados Unidos han conseguido de la Organización de las Naciones Unidas la ayuda internacional para los niños alemanes. Los más efectados son los más necesitado. — Efe.

De la conmemoración del 18 de Julio en el extranjero

—o—

Lima, 22. — El embajador de España, Sr. García Conde, ha ofrecido una recepción a la colonia española, con motivo de la fiesta Nacional. La reunión se desarrolló dentro de un ambiente de la mayor cordialidad y con una afluencia de españoles superior en número al registrado en otros años. La colonia española asistió también a una Misa a la que acudió la mayor parte del personal que integra la Embajada argentina en esta capital. — Efe.

EN ANKARA

Ankara, 22. — La colonia española se ha reunido con el ministro de España, Sr. Piscovich, para conmemorar el aniversario del Movimiento Nacional español. — Efe.

LA COLONIA DE QUITO

Quito, 22. — La colonia española acudió a la recepción organizada en la Legación de España, con motivo de la conmemoración del 18 de julio y cordialísimamente expresó al ministro, Sr. Avilés, su adhesión al Jefe del Estado.

Gran número de significados ecuatorianos acudieron también a la recepción. — Efe.

La esposa del Presidente Perón parece no tiene intención de visitar Inglaterra

En París hizo ayer algunas visitas por los alrededores de la capital

París, 22. — En la Embajada argentina ha manifestado un portavoz que doña María Eva Duarte de Perón tiene probablemente el propósito de trasladarse a descansar unos días en la Costa Azul francesa en lugar de marchar a Inglaterra. Ha agregado el diplomático argentino que, sin embargo, nada hay definitivo todavía en tales planes, puesto que todo depende del estado de salud de la ilustre viajera. — Efe.

EN NOTRE DAME

París, 22. — Daño María Eva Duarte de Perón, acompañada por el embajador argentino en esta capital, Sr. Rocca, ha asistido esta tarde a un acto religioso especial dado en su honor en la Catedral de Notre Dame. Al ponerse el sol sobre los tejados de la capital de Francia, la señora de Perón, vestida de blanco, se apeó de un coche ante la imponente masa del antiguo edificio de la Catedral en que fué coronado Napoleón, y acompañada por el Obispo auxiliar de París Monseñor Roger Beassart, se dirigió a la pequeña capilla de la Virgen, situada a la derecha del altar mayor. En el momento en que la señora de Perón ocupó su sitio en el altar, el órgano comenzó el preludio de Bach. Monseñor Beassart comenzó la ceremonia dando la bienvenida a la esposa del Presidente de la Argentina.—Efe

RECORRIDO POR LOS ALREDEDORES DE PARIS

París, 22. — Después de comer, la esposa del Jefe del Estado argentino, doña María Eva Duarte de Perón, abandonó el hotel acompañada por las señoras de Arriol y Roca, esposa ésta del embajador argentino en París, y se dirigió en automóvil a dar un paseo por los alrededores de la capital. La señora de Perón y sus acompañantes estuvieron en varios lugares históricos, incluyendo la gran lechería de María Antonieta. La señora de Arriol explicó a la ilustre huésped que el rey había mandado construir la granja para divertir a su esposa, a la que no agradaba vivir en Ramobuillet. Sin embargo María Antonieta nunca gozó de la granja, pues la revolución estalló antes de que se terminara.

Después visitaron el pabellón de las conchas, que es un pequeño edificio situado en medio del bosque, cuyas paredes y techos están completamente cubiertos con conchas. A continuación regresaron a Rombouillet para tomar el té. La señora de Perón abandonó el castillo a las 17'35 acompañada del embajador argentino Roca, del primer ministro y la señora de Auriol en el castillo. — Efe.

Severas multas y hasta un año de prisión en Inglaterra por no cumplir las restricciones eléctricas

—o—

Londres, 22. — El gobierno británico está tomando las medidas necesarias para asegurar que el invierno próximo no se producirá una crisis de energía eléctrica análoga a la del año pasado, en que durante casi dos semanas hubieron de cerrar sus puertas muchas fábricas, ha declarado en los Comunes el Ministro de Trabajo, George Isaacs, añadiendo que para evitar la repetición de semejante crisis se acudirá a los procedimientos coactivos que sean del caso, multándose hasta con 500 libras esterlinas e imponiéndose penas de prisión hasta de un año a quienes hagan uso de un consumo de fluido superior al permitido. — Efe.

Rumbo gitano para celebrar un compromiso matrimonial, en Lisboa

—o—

Lisboa, 22. — En la plaza de toros de la vecina localidad de Alges se ha celebrado una gran comida con motivo de las peticiones de mano de dos gitanas que contraerán matrimonio en el otoño próximo. La fiesta, iniciada con esta comida en el ruedo taurino, durará tres días. Asistieron al banquete ciento cincuenta invitados y se consumieron 350 kilogramos de carne, varios centenares de litros de vino, algunas arrobas de patatas, docenas de kilogramos de frutas, café, coñac y campaña en abundancia. La comida fué típicamente gitana y en ella se apreció el rumbo y la alegría propias de las gentes de esta raza.

Una de las novias tiene 16 años y su futuro esposo cuenta 18. — Efe.

Ayer llegó a Madrid D. Alejandro Lerroux, que en adelante residirá en España

—o—

Madrid, 22. — En el Lusitania Express ha llegado esta mañana a esta capital, procedente de Lisboa, el ex presidente del Consjo de ministros, don Alejandro Lerroux, acompañado de la esposa de su sobrino Aurelio. En la estación fué saludado por los ex ministros radicales señores Guerra del Río y Justo Villanueva, además del doctor Jiménez Encina. Acompañado de estos se dirigió a la calle del Marqués de Villamejor, número 4, casa de doña Teresa López García. La llegada a este lugar produjo a don Alejandro viva emoción, por ser el lugar donde falleció recientemente su esposa. — Cifra.

DECLARACIONES DEL REPATRIADO

Madrid, 22. — A la llegada a Madrid de don Alejandro Lerroux, ha sido entrevistado por un periodista, a preguntas del cual ha contestado que se siente joven a pesar de sus 83 años y de algunos achaques que declaró padecía; a pesar de ello —dijo— no me considero viejo en absoluto, pues entre otras cosas tengo un alma verdaderamente juvenil. Preguntado sobre el tiempo que espera permanecer en Madrid, el señor Lerroux contestó que no lo sabía, pues aún cuando ha de visitar Valencia y Barcelona para ver a sus familiares, ignora cuándo emprenderá dicho viaje. "Durante mi permanencia en Madrid —añadió— pienso estar todo el tiempo en mi casa, donde recibiré las visitas que quieran hacerme mis buenos amigos y donde pienso concluir mis memorias, en cuya labor me encuentro ahora ocupado; pero todo el tiempo que me quede ahora libre lo invertiré en estar sentado en este sillón", desde el que contesta a las preguntas a las preguntas del periodista, y añade: "No quiero hacer gasto excesivo de energía. Los que quieran charlar conmigo vendrán aquí a verme". — Cifra.

FIGURAS OLVIDADAS

Por LEDESMA MIRANDA

LA reposición de «La Generala» en el Teatro de la Zarzuela me ha incitado a evocar, en esta crónica, la figura de su autor, Amadeo Vives, muchos de cuyos aspectos son casi desconocido del público.

Tenía una cabeza beethoveniana, cabellos desordenados, rubios, grises, enmarcando un rostro ancho, abultado y sensual, donde brillaban unos ojito penetrantes y picarescos, a uno de los cuales ajustaba el «monocle».

Esta cabeza mobilísima, inteligente y fuerte, goyesca, beethoviniana, stendhaliana era el único de sus lujos, porque el cuerpecillo era pequeño y contrahecho. Vestía de negro, chalina negra y cuello almidonado, y gastaba un bastoncito de ébano con puño de plata.

—El bastón que usted lleva, maestro, ¿es alguna reliquia histórica? ¿será, por lo menos, el bastón de Rossini?

—Perteneció a mi padre. Es el kilométrico con el que marchó a Villavieja, (y reía).

Tenía una risa hermosísima. ¡Qué don maravilloso el de la risa! Muchos que no rien, muchos que nacieron sin risa, no saben lo que es bueno. Y hay otros que no rien bien, que rien torcidamente. ¡Desventurados!

Y ahora un poco de atención:

—¿Vé usted aquél anciano allí sentado?

—El mismo de hace veinte años.

—¿Y aquellos dos sacerdotes provistos de antiparras?

—Los mismos de hace veinte años.

—¿Y aquéllos tres jóvenes que parecen estudiantes? ¿Y aquellos otros jóvenes que no parecen nada?

—Los mismos de hace veinte años.

—¿Y aquel niño en brazos de la niñera?

—El mismo de hace veinte años. Todo igual, igualito que entonces.

—Pero, ¿qué ocurre? ¿Es que no envejece la gente?

—Si envejece. Pero ocurre que los hombres, las mujeres y los niños tienen siempre las mismas figuras. Las razas reproducen siempre los mismos tipos, creándose, en nosotros, debido a ello, la ilusión de que el tiempo se ha inmovilizado. Y eso contribuye a ocultarnos la triste imagen de la muerte.

Esto decía Amadeo Vives, músico y escritor y hombre de mucho ingenio y vasta experiencia. (Corrían, a la sazón, días como estos, de pleno verano; y regresaba el maestro de uno de sus «raids» turísticos por Europa o América).

Amadeo Vives fué un hombre de vida generosa y bohemia, de muchos libros, de muchos desengaños y, no obstante, lleno de burla y alegría. Fué uno de los espíritus cuya obra no refleja sino una parcela, y no la más importante, de su rica personalidad. Conservó siempre un aire muy atractivo de curioso, de «dilettante», de hombre que va a la música, a las letras, con gesto festivo y ademán risueño sin entregarse a nadie ni a nada, desconfiando un poco de todo y de sus propias fuerzas. Disimulaba y se disimulaba. No quería parecer pedante. Y por cuanto decía y por cuanto dejaba adivinar, se ofrecía íntegro en el trato y en la presencia. Ñ

Yo he sentido, siempre, la atracción por ese linaje de hombres irredutibles a la «intelectualización» o a cualquiera de esas deformaciones de la inteligencia frustrada, que condicionan la libertad e implican una conducta y constituyen, en definitiva, una visión intesgada del mundo.

En una época de pedantería de meómanos y musicógrafos, en la que se seguían gregariamente las instrucciones rigoristas de unos Catone de música y se hablaba de la religión del arte (a lo Mauclair) y de otras tonterías solemnes —o solemnes tonterías—, Vives afirmaba:

—Han caído en el misticismo estética, una de las peores bobadas que acechan al escritor y al artista de estos tiempos.

—¿Qué remedio hay contra el misticismo estético?

—No sé: la taberna, las duchas, el matrimonio y los problemas que plantea una numerosa prole.

A veces pontificaba sobre estética, sobre retórica:

—¿Qué es eso de fondo y forma? La forma lo es todo, el fondo no existe en ninguna parte. ¿Por qué este palo —decía, señalando su bastoncillo— es un bastón y no una escoba? Por su forma.

Fué muy estudioso y observador. Un erudito de la música. Y de otras cosas. No daba la menor importancia a sus zarzuelas que componía por ganar su pan. Afectaba no estar conforme con nada suyo.

—Maestro, esos compases de «Maruxa», ¿no recuerdan, disimasado, el segundo «Impromptu», de Schubert?

—Pues no estarán mal si lo recuerda —contestaba impasible.

(Una anécdota parecida se cuenta de Rossini, ante innumerables motivos del «Barbero» que evocan pasajes de Mozart).

—¿Por qué no compone usted una gran ópera como «Parsifal» o «Boris Godunof»?

—Me inspiran demasiado respeto Granados y Falla y esa musiquita afrancesada que llamamos «nacional».

Andaba, por entonces, interesado (¿en serio o en broma?) por la gimnasia rítmica y su adaptación a los medios populares:

—Tengo el proyecto de descansar al Puente de Vallecas. El día en que los chicos del Puente muevan los brazos y los pies al compás de las nuevas sinfonías de Beethoven, habré dado al socialismo un golpe de muerte.

Ante el autor de estas y otras muchas observaciones y agudezas, yo aparecí, en la sección de Música del antiguo Ateneo; como uno de esos jóvenes que parecen estudiantes o no parecen nada. Y ¡qué felicidad si el tiempo se hubiese parado entonces!

La suerte de los inmigrantes judíos

París, 22. — En el ministerio de Asuntos Exteriores se anuncia que Francia e Inglaterra se ocupan de la suerte que hayan de correr los 4.500 judíos que se encontraban a bordo del "President Warfield"" y que ahora se dirigen hacia el puerto de Villefranche. — Efe.

La ONU trabaja

Ahora quiere reformar el calendario y que los ingleses midan como los demás

Lake Success, 22. — El Consejo económico y social de la ONU ha estudiado una propuesta peruana para que se adopte universalmente un calendario basado en una distribución más lógica de los días dentro de cada mes y una estabilización del ciclo de las semanas con los días del mes. La Comisión, compuesta por Estados Unidos, Inglaterra, Rusia, Noruega y la India, aprobó una moción norteamericana para que se retrase el estudio de la propuesta pruana hasta que se hayan aprobado otros asuntos que están pendientes en dicho Consejo.

También ha sido aprobada una propuesta noruega para que se adopte mundialmente el sistema métrico decimal en pesas, medidas y divisas, propuesta que fué fuertemente atacada por Inglaterra. La votación fué favorable a la propuesta noruega. — Efe.

UN PARTIDO DE LA OPOSICION EN HUNGRIA, SE DISUELVE

Persistir en la lucha era poner en peligro la vida de todos sus afiliados

Budapest, 22. — Antes de arriesgar la vida y seguridad de sus miembros, el partido de la libertad, de la oposición, ha decidido disolverse. Se oponía al programa del Gobierno izquierdista de coalición. El anuncio se ha hecho en una carta leída en el Parlamento durante el debate sobre la propuesta de la nueva ley electoral. Inmediatamente después, los diputados del partido de la libertad salieron del salón de sesiones del Parlamento. — Efe.

LEA

SIEMPRE

"MEDITERRANEO"

INTERVENCION RUSA EN LA ECONOMIA AUSTRIACA

Viena, 22. — El Gobierno austriaco ha presentado una reclamación contra el hecho de que los rusos abastezcan de frutas de Yugoeslavia el mercado negro de Austria en una escala que amenaza con desorganizar el sistema económico nacional e inflingir graves pérdidas al Estado.

Según manifiesta el ministro de Alimentación austriaco, en el Naschmart de Viena, el mayor mercado de frutas de la capital, se venden a siete chelines kilo las cerezas, que en camiones del ejército soviético traen de Yugoeslavia nacionales de ese país, oficialmente para el abastecimiento de dicho ejército; el dinero obtenido con esas ventas se invierte en la compra de maquinaria austriaca con destino a Yugoeslavia, pero tanto la operación de importación como la de exportación se llevan a cabo sin la oportuna licencia del Gobierno austriaco, pues el paso de la frontera se hace bajo la protección de las fuerzas soviéticas, de modo que aunque saben que las frutas van directamente al mercado negro para ser vendidas a precio triple del de tasa y que la maquinaria ha sido adquirida ilegalmente, las autoridades aduaneras austriacas se ven imposibilitadas para intervenir. — Efe.

Ingla
aum
extraor
sus
a

Varios dip
los Comu
más al co
a insulta

Londres, 23. — La
taciones británicas de
en el año 1946 alcanz

Noticias contradi
sobre las negocia
comercia
anglo-rusas

—o—

Londres, 23. — El
ponsal diplomático de
Telegraph» dice que l
ciaciones comerciales
soviéticas están a pu
fracasar debido al pa
alto precio exigido po
por su trigo, pero en
el hecho es el haber r
la Unión Soviética el
plan Marshall para la
tación de Europa, qu
obligado a ofrecer tri
países vecinos. — Efe

NOTICIA CONTR

Liverpool, 23. — El
comercial anglosoviéti
mará en esta semana
tud del mismo, Rusi
a Inglaterra 500.000
de trigo y otras tanta
en el próximo año, se
cia la revista "Co
News". — Efe.

La C.
ha pe
la g

Protesta por que
atento con la

París, 23. — Por l
deración del Trabajo
entregada una nota
terio de asuntos exter
ra protestar contra el
sario» alarde de atenc
ciales que se viene pr
a la esposa del presid
gentino durante su
en la capital francesa
nota entregada por la

Inglaterra
difícil como

Esto afirma

Con tratac

Londres, 23. — El
de Comercio britá
Stafford Cripps, ha
hoy ante una reunión
Rotary que Gran B
enfrenta con una sit
tanto apremio para n
turo como lo fué el pe
terior el día de la
"No tenemos tiempo
sos —agregó— qué
ciar". Culpó a la fal
lares que hay en el
los apuros económico
que atraviesa Gran

Gran rev
naval ing
en el Cl

Badonock (Escocia
Los reyes de Irlan
princesa Isabel y M
el teniente Felipe Mo
pasaron revista a los l
de guerra de la flota
litana, en la ría de
bordo de la lancha
«HM 2016», donde
do el pabellón real.
te duró una hora y
nutos. — Efe.