Mediterráneo

CASTELLON DE LA PLANA — JUEVES 21 ENERO 1965.—AÑO XXVII.—Núm. 3.089

PRECIO DE ESTE EJEMPLAR: 2 PESETAS

Redacción y Admón. Avd. Caudillo, 7 Valencia — Teléf. 1802 y 1811

Sastri no quiere que la bomba atómica sea fabricada en la India

NUEVA DELHI, 20. (AFP). — El primer ministro, Sástri, ha declarado que "no quiere que la bomba atómica sea fabricada en la India". Sobre el problema de Pakistán dijo que no veía ninguna posibilidad de entrevista próxima con el Presidente Ayub Kan. Expuso su deseo de importar un millón de toneladas de trigo de Australia.

Cotizaciones débiles en la Bolsa londinense

LONDRES, 20. (AFP). — Aunque es evidente la recuperación de la libra, las cotizaciones siguen siendo débiles y, por lo tanto, está infundado el rumor de que va a ser reducido rápidamente el tipo de descuento bancario, que desde el 23 de diciembre es del 7 por ciento. Se cree que esta reducción se hará por etapas.

CHURCHILL, en estado estacionario

Hay muy pocas esperanzas de que pueda recobrarse

LONDRES, 20. — (EFE). — Sir Winston Churchill, que ha dormido bien durante la pasada noche, continúa hoy con vida, en fecha histórica, por cumplirse el 700 aniversario del Parlamento, en Westminster, donde él pasó sus mejores horas.

Débil y cercano a su muerte, el valiente guerrero y estadista de 90 años de edad, permanece en una habitación a oscuras, donde se encuentra confinado desde el pasado viernes, luchando por su vida.

El primer Parlamento británico, considerado como verdadero representante del país, fue convocado en Westminster el 20 de enero de 1265 por Simón de Montfort, un francés en relebión contra el Rey Enrique Tercero.

Debido a la enfermedad de Sir Winston, los actos conmemorativos proyectados para hoy en ambas Cámaras del Parlamento, han sido aplazados hasta junio.

LA ENFERMEDAD SIGUE SU CURSO NORMAL

LONDRES, 20. — (EFE). — Los médicos especialistas que asisten a Sir Wiiston Churchill están de acuerdo en que la enfermedad sigue su curso normal, que se esperaba, y que hay muy pocas esperanzas de que recobre.

La intranquilidad que se le presentó ayer y que parecía presagiar su fin inmediato, ha desaparecido y Churchill ha dormido y descansó durante casi toda la noche. Lord Moran, su médico y amigo personal, dijo esta mañana que no hay novedades en el estado del paciente. En el parte médico número doce desde que cayó enfermo, se dice lo siguiente: "Sin novedades de importancia. La intranquilidad que se presentó ayer ha desaparecido y Sir Winston Churchill ha dormido tranquilamente durante toda la noche y la mañana".

ESTADO ESTACIONARIO

LONDRES, 20. — (AFP). — Lord Moran, al salir de visitar a Churchill, a las 7'40 de la tarde, ha dicho que el estado de Sir Winston sigue siendo estacionario. Añadió que volvería a visitarle a las diez de la noche.

Lord Moran abandonó la casa de Churchill a las 6'45 de la tarde, cincuenta minutos después de su llegada.

Media hora después dos coches particulares y un taxímetro se deutvieron frente a la casa y de uno de los automóviles bajaron la señorita Sara Churchill, hija de Sir Winston y la señorita Celia Sandys, nieta del ex primer ministro.

No hay partes facultativos.

(PASA A LA SEPTIMA PAG.)

Temporal en el Cantábrico

Aspecto parcial de los destrozos causados por el violento temporal del Cantábrico, en la capital guipuzcoana. — (Telefoto Cifra)

Audiencia del Caudillo a la «Cooperativa de Promotores de la Costa del Sol»

Que le expuso los problemas de aquella zona turística, en la que la iniciativa privada ha invertido más de diez millones de pesetas

MADRID, 20 (Cifra). — Su Excelencia el Jefe del Estado ha recibido en audiencia a la junta rectora de la «Cooperativa de Promotores de la Costa del Sol», acompañada por los Ministros de Información y Turismo, señor Fraga Iribarne y Secretario General del Movimiento, señor Solís.

Los visitantes a cuyo frente figuraba el Gobernador Civil de Málaga señor Castilla Pérez, hicieron entrega al Caudillo de un informe y estudio en el que se exponen los fines de esta cooperativa y se hacen diversas consideraciones sobre los problemas actuales de la Costa del Sol y acerca de las soluciones más urgentes para resolverlos.

Preside esta junta rectora el ex ministro D. Eduardo González Gallarza y de ella forman parte don Enrique Marsans Comas, vicepresidente; D. Ignacio Coca García, tesorero, y como vocales, D. Carlos Rein Segura; D. Antonio Barroso Sánchez Guerra; D. José Antonio Girón de Velasco; D. Raimundo Fernández Cuesta; D. Alfonso de Hohenlohe; D. José Banús; don Emilio Jiménez Casquet; D. Salvador Guerrero Ramírez; D. Juan Jiménez Lopera y otras personalidades relacionadas con la Costa del Sol.

Después de unas palabras del señor González Gallarza, el Gobernador Civil de Málaga pronunció un discurso en el que destacó, entre otras cosas, las inversiones hechas hasta ahora en aquella zona por la iniciativa privada que sobrepasan los diez mil millones de pesetas, inversiones que permiten una capacidad actual de alojamiento cercana a los cien mil habitantes, los cuales transitan por [illegible] carreteras que, en algunos tramos, llegan a acusar el paso de trece mil vehículos por día en las épocas de mayor afluencia turística. Puso también de relieve que los estudios afectuados por el equipo de técnicos que vienen confeccionando el plan de ordenación urbanística prevén la probable ubicación de más de un millón de habitantes en dicha zona: «la comparación de las anteriores cifras con las que señalan las correspondientes a las inversiones públicas explican el desequilibrio a que antes se ha aludido, llevándonos a la conclusión —dijo el señor Castilla Pérez— de lo imperativo que es el arbitrar con rapidez los medios necesarios para que las necesidades de los servicios queden pronto y suficientemente atendidos».

En relación con la cooperativa de promotores de la Costa del Sol, el Gobernador puso de relieve que «los intereses generales de la patria quedarán perfectamente atendidos al coincidir, en este caso, las conveniencias nacionales del desarrollo del turismo, las provincias de Málaga y las particulares de esta agrupación de promotores».

El Caudillo se expresó en términos de elogio para la orientación de esta cooperativa y alentó a sus componentes a seguir el camino emprendido asegurándoles que con

(PASA A LA PAG. SEXTA.)

De [illegible] y Erhard, de acuerdo en activar la marcha del Mercado Común

Están dispuestos a considerar desde nuevos ángulos la creación de la unión política europea

Terminan las reuniones de Rambouillet

RAMBOUILLET, 20.—(EFE).— Francia y Alemania se hallan dispuestas a considerar desde nuevos ángulos la creación de la creación de la unión política europea se dice en fuentes allegadas a la conferencia entre el Canciller Erhard y el Presidente De Gaulle que ha durado tres horas.

Se cree que las nuevas orientaciones serán sometidas en breve a los demás miembros de la Europa de los Seis. Ha quedado prevista una reunión de los seis ministros de Asuntos Exteriores para marzo y la intervención de los técnicos para estudiar las metas generales.

Los gobiernos francés y alemán se proponen activar la marcha del Mercado Común en los aspectos industrial y agrícola. Respecto a la reunificación alemana ha sido conseguido un acuerdo muy amplio sobre las condiciones en que ha de tener lugar.

Ambos gobiernos —según las mismas fuentes— estiman que la consolidación del Mercado Común y la construcción de la unión política europea crearían las condiciones más propicias para llegar finalmente a la reunión de las dos Alemanias.

NUEVA REUNION

RAMBOUILLET, 20—(EFE).— El Presidente De Gaulle y el Canciller de Alemania Occidental Ludwig Erhard, se han reunido durante dos horas en el palacio de Rambouillet. Después de una entrevista privada se unieron a las conversaciones el Primer Ministro francés, Georges Pompidou, su ministro de Asuntos Exteriores, Maurice Couve de Murville, su colega alemán, Gerhard Schroeder y el Secretario de Estado alemán, Guntherbvon Hase.

Dos de los automóviles de la delegación alemana que ha acudido a París en que iban Schroeder y Von Hase, chocaron durante el trayecto de 48 kilómetros que separan París de Rambouillet, pero los desperfectos fueron mínimos y ambos ministros llegaron a tiempo a la reunión del palacio presidencial.

CONVERSACIONES CONCRETAS

PARIS, 20.—(EFE).— El Presidente De Gaulle y el Canciller de la República Federal Alemana, Erhard, ha sostenido conversaciones concretas relativas a los problemas de la unidad política europea, reunificación y defensa de Alemania, entre los que figuran la dotación de armas nucleares, según ha informado un funcionario francés cuando la reunión llegaba a su fin.

Todos los asuntos han sido discutidos hasta sus últimos detalles y ambos —añadió el funcionario— se reunieron también ayer a mediodía, reanudando sus conversaciones durante cuarenta y cinco minutos a última hora de la noche.

Después de dos horas de conversaciones privadas entre De Gaulle y Erhard, se les unieron el Primer Ministro francés, Pompidou; los ministros de Asuntos Exteriores de ambos países Couve de Murville y Schroeder y otros importantes funcionarios para continuar las discusiones.

Después se ha celebrado una comida a la que han asistido veintidós invitados, en el propio palacio de Rambouillet y es posible que De Gaulle y Erhard vuelvan a reunirse en la tarde de hoy para conversar en privado.

AMBIENTE DE CORDIALIDAD

PARIS, 20.—(EFE).— La principal cuestión que se ha tratado en las conversaciones De Gaulle Erhard, ha sido la defensa de Euro-

(PASA A LA PAG. SEXTA.)

El «inventor» no pasó de la primera demostración

CARACAS, 19. — (EFE).— Un policía de veintitrés años, Víctor Manuel Zamora Gualta, ha querido añadir un nuevo aliciente a la "Ruleta Rusa" y en lugar de jugar con un revólver ha echado mano de dos.

Después de meter una bala en cada tambor se ha apoyado un revólver en la sien derecha y otro en la izquierda, apretando simultáneamente los gatillos. Ha sido el de la sien izquierda el que le ha matado.

Castigó la infidelidad de su esposa sentándola sobre la estufa

FLORENCIA, 20. — (AFP).— Un camionero de Poggibonsi, la región vinícola del Chianti, ha castigado la infidelidad de su esposa sentándola sobre la estufa, produciéndole graves quemaduras.

El conductor de camiones, que había salido muy temprano de casa, regresó al darse cuenta de que había olvidado el permiso de conducir. Su mujer, a la que llamó desde la calle, le arrojó la cartera, y el camionero siguió su camino. Poco después le pedía la documentación la policía y resultó que el permiso de conducir que presentaba no era el suyo, sino el de uno de sus mejores amigos. Emprendió de nuevo el regreso a su hogar y llegó a tiempo de ver saltar por una ventana al propietario del permiso de conducir que él llevaba indebidamente en el bolsillo. Entonces se hizo justicia sentando, a la fuerza, a la infiel, sobre la estufa caliente.

Castelo Branco no se presentará a la reelección para la Presidencia del Brasil

RIO DE JANEIRO, 20. (AFP).— El mariscal Castelo Branco, Jefe del Estado, ha declarado que no permitirá su reelección ni la prorrogación de su mandato. Esta manifestación se interpreta como la firme voluntad del Presidente de frustrar las maniobras de los que quieren aplazar de nuevo las elecciones presidenciales fijadas para el año próximo. El mariscal afirmó con firmeza las insinuaciones de los que quieren prolongar la actual situación o el establecimiento de un estado de fuerza. El mariscal hizo esas declaraciones en una cena celebrada en el Club Militar de Río, en presencia de un centenar de compañeros de promoción.

NO AL PLAN ADOULA

LEOPOLDVILLE.-(Congo).-Colegiales del Congo marchan en manifestación pacífica con carteles, manifestando que no están de acuerdo con el plan Adoula que [illegible] — (Foto Cifra)

PABLO VI reafirma su esperanza en lograr la unión de los cristianos

Esta -añadió- no puede llegar a costa de los dogmas que encierran verdades inalterables

CIUDAD DEL VATICANO, 20. — (EFE). — Su Santidad el Papa Pablo VI ha reafirmado su esperanza en lograr la unión de los cristianos, pero añadió que ésta no puede llegar a costa de los dogmas que encierran verdades inalterables e indiscutibles.

Dirigiéndose a un grupo de peregrinos, previno a todos los católicos del mundo contra la tentación de "minimizar y soltar a la ligera con ciertas verdades, con ciertos dogmas que son objeto de controversia con el fin de llegar a la tan deseada unión de una manera acomodaticia".

"Ha habido quienes han querido encontrar expedientes de tipo racionalista para allanar el camino del entendimiento con los hermanos separados. La intención es buena. El método no lo es", añadió el Papa.

El Santo Padre recordó que el Concilio Ecuménico en el mes de [illegible] un decreto sobre el ecumenismo o universalidad de la Iglesia, decreto que va hacia la unión de los cristianos. "Esperamos —siguió diciendo Su Santidad— que un documento tan importante, tan amplio y abierto y a la vez tan bien intencionado dé sus frutos en un día no lejano". "Todos los católicos debemos respaldar esta acción de la Iglesia con nuestras oraciones y con el ejemplo de una vida irreprochablemente cristiana llena de ejemplos".

El Santo Padre dijo también que solamente aquellos que conocen el problema de la reunión de los cristianos de una manera superficial, han podido pensar que la solución era fácil y que se podía llegar a ella rápidamente.

"Pero los que conocen las circunstancias históricas, sicológicas y doctrinales que concurren en esta cuestión, se dan cuenta de las grandes dificultades de todas clases que surgen en ambos lados, tantas y de tal magnitud, que muchos son los que desesperan que puedan vencerse. Hay otros que esperan en llegar a esta unión pero piensan que será necesario mucho tiempo, y especialmente la intervención especial y prodigiosa de la Gracia Divina."

El Romano Pontífice dijo que deseaba atraer la atención sobre "esa atención fácil de notar en las buenas almas, tentación que si se cae en ella, puede hacer surgir una actitud que no es buena, no es válida, la actitud de apartar la mayor dificultad, la dificultad doctrinal".

Esta tentación consiste en "desembarazarse de aquellos puntos básicos que constituyen la consistencia para aminorar, esconder, debilitar, modificar y negar incluso las enseñanzas de la Iglesia Católica que hoy no aceptan nuestros hermanos separados".

(PASA A LA PAG. SEXTA)

El invierno está manteniendo sus fueros. Ayer no hizo frío pero el viento se nos encabritó y unas veces con furor y otras con fiereza barrió la ciudad y parte de la provincia con la mejor de las tenacidades. Hubo momentos en que era verdadero huracán, y con estos de los altos edificios ya el viento parece todavía más fuerte.

No hay que decir que la ventolera produjo sus daños en muchas cosas, entre ellas tres postes telefónicos en la zona de las cuestas de Oropesa.

Celebró su sesión semanal la Comisión Municipal Permanente, que solicita para nuestras fiestas de la Magdalena el título de interés turístico. Lo merece nuestra fiesta más popular, si diera ese salto que todos propugnamos sería no sólo de interés turístico, sino de gran relieve en este orden, porque contenido y valores de toda naturaleza no le faltan.

A última hora de la tarde, en el Casino Antiguo la empresa ESSO, Petróleos Españoles, S. A., ofreció una interesantísima proyección de documentales ante el próximo comienzo de los trabajos preparatorios de la instalación de su refinería en nuestra ciudad. El acto constituyó un verdadero acontecimiento y puso de relieve el acercamiento entre esa empresa que viene a dar a Castellón tan gran impulso y las más auténticas representaciones de la ciudad.

Cupón pro-ciegos

NUMERO PREMIADO AYER: 667.

LA CASA DEL PLASTICO DECORATIVO
NAVARRA, 1—CASTELLON

CENTROS OFICIALES

Gobierno Civil

Visitas

El Excmo. Sr. Gobernador Civil y Jefe Provincial del Movimiento, camarada Carlos Torres Cruz, recibió ayer en su despacho oficial las siguientes visitas:

D. Eleuterio Abad Martín, Alcalde de Vall de Uxó; D. Luis Salgado Menor, Jefe Provincial de Mutilados, acompañado de D. Domingo Pérez Marqués, de Burriana; Rvdo. P. D. Vicente Bengoechea Mella, Cura Párroco de Teresa, acompañado de D. Félix Esteras Martínez, Jefe de la Oficina de Extensión Agraria de Segorbe; D. Jaime Faus y Faus, Director del Instituto Laboral de Segorbe; Camarada José Muñoz Alvarez, Tesorero Provincial del Movimiento; Camarada Gonzalo Blay Cortés, Jefe del Departamento de Acción Política Local.

DELEGACION DE HACIENDA

Relación de perceptores de Libramientos que a partir del día de hoy se ponen al cobro por esta Delegación de Hacienda

D. José Espín García
D. Jesús Romero Mingote
D. Mateo Pastor Esteban
D. Antonio Colomina Vivar
D. Emilio Gil López
D. Antonio Marco Borrás
D. Manuel Vellón Bellido
D. Juan E. Bosch Almela
D. Angel Ubeda H. de Tejada
D. Francisco Roca Segarra
Hdo. 33 Tercio Guardia Civil
D. José Balaguer Delcampo
D. Eduardo Fernández Marqués
D. Rafael Company Molina
D. Manuel Rozalén Torrejón
D. Camilo Domínguez Vicente
Dña. Teresa Martín-Sierra
D. Rafael Forés Beltrán
D. Constantino Bou Guillamón
D. Ricardo Serrano Clordá y otra
D. Francisco Ruiz Ribelles
Hab. Telecomunicación
Ayuntamiento Villahermosa

Ayuntamiento

SESION DE LA FERMANENTE

Ayer, bajo la presidencia del Alcalde camarada Eduardo Codina, celebró sesión ordinaria la Comisión Municipal Permanente, adoptando, entre otros, los siguientes acuerdos:

Leída y aprobada el acta de la sesión anterior, la Comisión Permanente acordó quedar enterada de diversas disposiciones oficiales y asuntos de trámite.

A continuación fueron aprobados expedientes de obras, informados favorablemente por la Comisión de Fomento, entre los que figuran, como obra nueva, 32 viviendas y 3 locales comerciales.

Asimismo fueron aprobados los expedientes que informa la Comisión de Servicios Públicos, relativos a instalación de motores y anuncios luminosos, e igualmente varios dictámenes de la Comisión de Gobernación sobre personal y facturas y gastos por atenciones municipales.

En despacho extraordinario y de conformidad con un dictamen de la Comisión de Gobernación se acordó solicitar del Ministerio de Información y Turismo la denominación honorífica de "Fiesta de Interés Turístico" para las tradicionales Fiestas de la Magdalena que celebra nuestra Ciudad desde hace más de un siglo.

Acto seguido se aprobaron varias mociones de la Alcaldía en relación con expedientes sobre liquidación del arbitrio sobre Incremento del Valor de los Terrenos.

Finalmente se acordó hacer constar en acta la satisfacción de la Comisión Municipal Permanente y la felicitación más sincera y entusiasta hacia don Manuel Albiol Lloréns, Teniente de Alcalde del Ayuntamiento, por el merecido homenaje de que fue objeto el pasado día 16 de los corrientes en su pueblo natal, la histórica ciudad de Peñíscola, por los Sindicatos de Pesca de la Provincia presididos por el camarada Jefe Nacional del Sindicato expresado, al imponerle dicha Jerarquía Sindical las insignias de Caballero de la Orden de Cisneros, distinción ésta muy merecida dados los valiosos servicios que viene prestando durante estos 25 Años de Paz en la expresada Institución el Teniente de Alcalde Sr. Albiol.

Reunión de la Junta Provincial de Beneficencia

Ayer celebró su reunión la Comisión Permanente de la Junta Provincial de Beneficencia, bajo la presidencia del Excmo. Sr. Gobernador Civil y Jefe Provincial del Movimiento, D. Carlos Torres Cruz, tomándose diversos acuerdos relativos a concesiones de Auxilios por ancianidad y Enfermedad-Invalidez solicitados del Fondo Nacional de Asistencia Social.

La Junta conoció con satisfacción el informe facilitado por el Secretario de la Junta sobre la total normalización en la resolución de los expedientes de solicitudes de los Auxilios citados, que han permitido que dichos beneficios hayan podido llegar a 244 ancianos y 310 enfermos crónicos o imposibilitados, que percibirán una ayuda de 320 pesetas mensuales.

La Junta acordó también la concesión de diversas ayudas para cubrir necesidades urgentes y adoptó otros varios acuerdos en asuntos de su competencia.

FARMACIAS DE GUARDIA

Hoy estarán de guardia las farmacias:

CALDUCH, Enmedio, 21.
BALLESTER, Cernuda y Velasco, 20.
TURON, S. Félix, 11.

EL TIEMPO en CASTELLON

DATOS FACILITADOS POR EL OBSERVATORIO METEOROLOGICO

BOLETIN CORRESPONDIENTE A LAS SIETE DE LA TARDE DE AYER

Temperatura mínima: 7'6 grados a las 6 horas 5 minutos.

Temperatura máxima: 20'5 grados a las 15 horas 25 minutos.

Humedad relativa, 7 y 13 horas: 70 y 36 por ciento respectivamente.

Insolación eficaz: 5 horas 30 minutos.

Recorrido del viento en 24 horas: 227 kilómetros.

Dirección dominante del viento: O.

Precipitación en 24 horas hasta las 19 horas: Inapreciable.

Presión atmosférica a las 19 horas: 742'9.

Tendencia: Subiendo.

Catolicidad

SANTORAL

SANTOS DE HOY. — Santos Inés, vg.; Fructuoso, Public, obs.; Auquirio, Eulogio, dcs.; Patrocio, mrs.; Epifanio, ob.; Meinardo, erm. —MISA DEL DIA: De Santa Inés. Rojo. II cl.

SANTOS DE MAÑANA.—Santos Vicente, dc.; Anastasio, mj.; Oroncio, Víctor, mrs.; Gaudencio, ob.; Domingo, abad. — MISA DEL DIA: De S. Vicente y S. Anastasio. Rojo. III cl.

Cultos

SANTA MARIA. — Hoy, misas a las 7, 8, 8'45, 9'30, 11 y 7'30 de la tarde.

SAGRADA FAMILIA. — Hoy, misas a las 7, 8, 9 y 8 de la tarde.

SAN PEDRO. — Hoy, misa a las 8 de la mañana y Rosario y Comunión a las 7 de la tarde.

SANTISIMA TRINIDAD. — Hoy, misas a las 7, 8'30, 9'15 y 10. Tarde, a las 6, Exposición Menor, Rosario, lectura espiritual, Preces y Reserva. A las 7'30, misa vespertina.

SAN JOSE OBRERO. — Hoy, misa a las 8 de la mañana. Tarde, a las 7, misa y Santo Rosario.

SAN FRANCISCO. — Hoy, misas a las 7'45 y 9 de la mañana. Tarde, a las 7'30, Misa y Santo Rosario.

SAN JUAN BAUTISTA. — Hoy, misa a las 8 de la mañana y Santo Rosario a las 6 de la tarde.

SAN VICENTE FERRER. — Hoy, misa a las 8 de la mañana y Santo Rosario a las 6'30 de la tarde.

SAN AGUSTIN. — Hoy, misas a las 8 y 9 de la mañana y 7'30 de la tarde.

SANTUARIO DEL LIDON. — Hoy, misa y Santo Rosario a las 5 de la tarde.

INDICE DEMOGRAFICO

NACIMIENTOS.—Susana Padilla Mota, M. Pelayo 7; Euridice Ana Lloria Adanero, Jover 12; Dolores Estrada Herrera, Dr. Clará 19; Alejandro Arrufat de Libano, Cataluña 1; Federico Chiva Rosell, Cataluña 1; María de los Angeles Mudárra Clavel, Peñagolosa 6; Manuel Angel Rodríguez Ortíz, Dr. Clará 19; Miguel Angel Beltrán Tortosa, J. de Austria 3; Rubén de Dios Amorós, Jover 12; Antonia Lidón Badenes Estall Dr. Clará 19; Mª Manuela García Reboll, Cataluña 1; Ana Rosa Gómez Mezquita, R. Llull 35; Enrique Tomas García Ibáñez, Dr. Clará 19; María Angeles Sanmiguel Beltrán, Jover 12; María Inmaculada Fuentes Adell, Jover 12; Alfredo Ten Beltrán, Dr. Clará 19; Francisca Salas Ojeda, Dr. Clará 19; Felipe Francisco Balado Muñoz, Enmedio 131; Juan Pablo Lucha Campillo, Dr. Clará 19; Consuelo Encarnación Soriano López, Dr. Clará 19; José Vivar Gómez, Dr. Clará 19; Asunción Antonia Cabedo Llorens, Cataluña 1; Enrique José Díaz Marmaneu, Cataluña 1; Raimundo Negrete Rodríguez de Guzmán, Dr. Clará 19.

DEFUNCIONES. —Manuel Castillo Saura, de 49 años; José María Bonet Escrig, 52 años; Encarnación Wolgeschaffen Aguilar, 86 años; Romana Vaquer Viciano, 76 años; Leandra Beltrán Martín, 46 años; Francisca Balaguer Nebot, 84 años; Antonia Ibáñez Segarra, 74 años; Virginia Beneyto Belda, 73 años; Fernando Domingo Gimeno 31 años; Eustaquio Rodríguez Izquierdo, 89 años; Asunción Nos Monzonís, 73 años.

MATRIMONIOS. —José Martos Cantero con Carmen Pitarch Neda; Enrique Juan Serrano Escrig con María Teresa Batalla Aparici; Fernando Bernat Gómez con María Angeles D'Amato Martín; José María Miralles Esrich con Rosa del Carmen Bellés Pascual; José Manuel Cervera González con María Gil Esteve; Julián Julián Marzá con Providencia Esteve Salvador.

Cuando compre MUEBLES sean GARANTIZADOS
¿Donde? En la conocida y acreditada Casa
«LA PERLA DEL TURIA»
(Caballeros, núm. 18. VALENCIA)

2.600.000 pesetas para mejora de la vida rural

Adjudicadas a trece localidades por la Comisión Permanente del Patronato «Cernuda y Velasco»

La Comisión Permanente del Patronato «Cernuda y Velasco» para la mejora de la vivienda rural, celebró reunión días pasados, bajo la presidencia del Jefe Provincial del Movimiento, camarada Carlos Torres Cruz y con asistencia del Delegado Provincial del Ministerio de la Vivienda, camarada Juan Diego Fernández; Jefe de la Sección de Habitabilidad y Arquitecto Jefe de la Sección de Vivienda, de la citada Delegación, camaradas Alfonso Gil Matíes y José Luis Rokiski Arrabarri; Administrador del Patronato, camarada José Muñoz Alvarez y Secretario, camarada Gonzalo Blay Cortés.

El Administrador informó sobre la situación de fondos del Patronato y de las disponibilidades existentes, teniendo en cuenta las asignaciones efectuadas durante el año.

Seguidamente la Comisión acordó a la vista de las peticiones de ayuda formuladas y de las necesidades existentes, conceder en la forma reglamentaria las cantidades que se indican a las localidades siguientes:

Rosell	105.000 ptas.
Villafamés	200.000 ptas.
Moncófar	250.000 ptas.
La Jana	100.000 ptas.
Matet	100.000 ptas.
Salsadella	200.000 ptas.
Almedíjar	100.000 ptas.
Mascarell	50.000 ptas.
Grao de Castellón	500.000 ptas.
Benadresa	500.000 ptas.
Almenara	200.000 ptas.
Borriol	200.000 ptas.
Villores	100.00 ptas.

El total de las ayudas concedidas asciende, pues, a la cantidad de 2.605.000 pesetas, que contribuirán en gran manera a la realidad propuesta de mejorar nuestras viviendas rurales.

Programas de las emisoras castellonenses

RADIO CASTELLON

7'45 Sintonía, aprtura de la emisión y lectura de programas; 7'47 Despierte con música; 8 Matinal Cadena SER; 8'30 Música para una sola vez; 8'40 Nuestra Ciudad, por Salvador Bellés; 8'45 El tiempo; 8'50 En menos que canta un gallo; 9 Juego para listos; 9'10 El deporte, por Chencho; 9'30 Un mensaje para Vd.; 9'40 La Chacha Robot; 9'45 Felicidades; 10'06 Música mientras trabaja; 10'15 Consultorio Avecrem; 10'30 Continúa, música mientras trabaja; 11 Canciones y ritmos modernos; 11'15 Saludo musical; 12 Primer boletín informativo de heladas; 12'05 El intérprete del día: Gianni Morandi; 12'30 El Sheriff de Losatumba. Novela de aventuras de José Mallorquí; 12'45 Neptuno aconseja...; 13 La hora del oyente; 13'30 Festival del varieté; 13'50 Información local; 14 Señales horarias. Segundo boletín informativo de heladas; 14'01 Discomanía, guión de Raúl Matas; 14'30 Conexión con Radio Nacional de España; 14'45 La melodía de hoy; 14'55 La hoja del almanaque; 15 El Cine. Comentarios por Manuel Arrufat Gómez; 15'10 Canta para Vd...; 15'35 La canción de la semana; 15'40 El avión de las melodías. Programa retransmitido desde Radio Valencia; 16 Tres novelas de amor. "Carta de Patricia", guión de Antonio Losada; 16'30 La Intrusa. Novela de Sautier (Hijo) (Cap. 79); 17 Historia de un vaquero. Novela de Amparo Sanchís. (Cap. 9); 17'25 El Niño Juanito; 17'30 Refugio en la nieve. Novela de Miryam Grey (Cap. 9); 18 Don Juan; 18'30 Jamás te olvidaré. Novela de aventuras de José Mallorquí; 19 El Bandolero. Novela de Miguel Arazuri. (Cap. 23); 19'30 Cada día un disco nuevo: Peter, Paul y Mary; 19'35 Charla médica por el Dr. D. Fernando Cantó Ibáñez; 19'40 Desfile de melodías; 20 Su música favorita; 20'30 Novedades musicales; 20'40 Información local; 20'45 Cine Panorama Famos; 21'15 Caja o Dinero; 21'45 Tercero boletín informativo de heladas; 21'46 El santoral de mañana; 21'55 Noticiario Terry; 22 Conexión con Radio Nacional de España; 22'20 Ráfagas deportivas, por Chencho; 22'30 Reyfra Musical; 22'45 ¡Vds. son Formidables...!; 23'35 Música ligera; 24 Cierre.

LA VOZ DE CASTELLON

MATINAL.— 7'58 Sintonía y presentación; 8 Radio-sistema; 9 Servicio informativo de Radio Nacional de España; 9'10 Sobre la carretera; 9'30 Música para la mañana; 10 Informa supercasa; 10'05 Interpretaciones famosas; 10'30 Correo del trabajo. Una audición dedicada al mundo laboral con la participación personal del mismo; 11 Ruleta musical.

MEDIODIA. — 12 El Angelus; 12'02 Radio-ilusión; 12'30 Club de amigos; 13 Audición Colmatic; 13'15 Desfile de intérpretes; 13'30 Acuarela musical; 13'45 Ha salido la Voz de Castellón. Diario hablado de información local.

SOBREMESA. — 14 La música más alegre del mundo; 14'10 La nueva ola musical; 14'15 Que tiempos aquellos; 14'20 Le gusta esta grabación; 14'25 Así canta España; 14'30 Diario hablado de Radio nacional de España; 14'45 Cartelera de espectáculos; 14'50 Club de amigos; 16 Tres novelas de amor; 16'30 Ellas, ellos y la música.

TARDE.— 17 Servicio informativo de Radio Nacional de España; 17'05 París musical; 17'30 Voces y estilos; 18'20 Joyas musicales; 18'30 La Voz de Castellón se pone a sus órdenes; 19 Pentágrama; 19'15 Música para el crepúsculo; 19'30 Altavoz del disco; 19'45 Historia de una mujer atormentada. Cap. 4.

NOCHE.— 20 Temas españoles; 20'05 Radio-Teatro. Un vendedor extraordinario; 20'30 Pan y Toros; 20'55 El santoral de mañana; 21 Club de amigos; 21'30 Sport. Revista deportiva; 22 Diario hablado de Radio Nacional de España; 22'15 Notas diversas; 22'30 El mundo de la ciencia; 22'40 Teatro de la zarzuela. El Barquillero; 23'15 La región al habla; 23'45 Nuestra ronda; 24 Despedida y cierre de emisión.

Subasta de obras con presupuesto de más de ocho millones y medio de pesetas

Ha sido convocada por la Comisión Provincial de Servicios Técnicos

Ayer se reunió la Comisión Provincial de Servicios Técnicos bajo la presidencia del Jefe Provincial y Gobernador Civil camarada Carlos Torres Cruz. Asistieron el Delegado de Hacienda, don Antonio Cervera; el Interventor, D. Vicente Silla; el Presidente de la Diputación, D. José Ferrer Forns; el Ingeniero Jefe de Obras Públicas, D. Joaquín Benlloch; el Ingeniero de Industria, D. Casimiro Meliá; el Arquitecto, D. Manuel Romaní; el Jefe de Sanidad, D. Antonio Mérino; el Ingeniero Jefe de la Confederación Hidrográfica del Júcar, don Juan Aurá y el Secretario General del Gobierno Civil, don Fernando de Val, actuando de secretario el que lo es de la Diputación, D. José Cid.

Se aprobaron 11 certificaciones de obras por un valor de 1.570.33[illegible] pesetas.

También se acordó convocar la subasta de las siguientes obras:

Ampliación de abastecimiento de aguas de La Llosa por valor de 423.674'30 pesetas. Mercado de Villavieja por 1.676.614'35 pesetas. Ampliación de la red de distribución de aguas de Villarreal por 1.001.429'75 pesetas. Distribución de aguas potables y saneamiento de Castellnovo por un presupuesto de 1.682.392'42 y Distribución de aguas potables y saneamiento del barrio "Carbonaire" de Vall d'Uxó por un presupuesto de pesetas 3.721.455'70. Asciende el total de estas subastas a 8.505.566'53 pesetas.

Esta tarde, concierto de «CLIMA» en el Instituto

Esta tarde, a las siete treinta, en el Salón de Actos del Instituto "Francisco Ribalta", sito en Avenida Rey D. Jaime, y con la colaboración de la Sociedad Filarmónica de Castellón, la Revista Hablada "Clima" ofrece la primera de sus veladas especiales de la presente temporada, con un gran concierto a cargo del joven pianista Salvador Carbó, alumno de las Escuelas Pías, Premio Extraordinario de Música de Cámara del Conservatorio de Valencia, que se regirá por el siguiente programa: Primera parte: "Sonata en Mi Bemol Mayor" (J. Haydn); Allegro, Adagio cantábile, Finale Tempo di Minueto; "Sonata en Re Mayor" (Mateo Albéniz); "Arabesca número 2", (Claude Debussy; "Preludio Op. 3 núm. 2" (R. Rachmaninnof). Segunda parte: "Rapsodia en Sol menor Op. 79 número 2" (J. Brahms); "Nocturno para la mano izquierda sola" (A. Scriabin); "Fiestas lejanas" (F. Mompou) (I, II, III, IV, V, VI); "Impresiones íntimas (F. Mompou). Lento cantábile, Andante, Gracioso, Agitado, Pájaro triste, la Barca, Cuna, Secreto, Gitano; "Mallorca" (I. Albéniz); "Malagueña (I. Albéniz). Dado el gran interés que ha despertado este concierto entre todos los melómanos castellonenses y público en general, esperamos una gran asistencia para admirar el arte de este joven valor, uniéndose el aliciente de que la entrada es completamente libre para todo el mundo, pues "Clima" desea en todo momento que estos sus actos de divulgación de nuevos valores de las Artes y las Letras, alcancen a cualquier sector de la Ciudad. Nuestros mejores votos en un nuevo éxito.

CARTAS AL DIRECTOR

Farolas que falta

Hace tres años y con motivo de obras en dos edificios del trozo de la calle Colón comprendida entre las Cuatro Esquinas y calle Mayor, se quitaron 2 farolas del alumbrado público. Todos creímos que una vez terminadas las obras, volverían a colocarse dichas farolas, pero esta es la hora en que seguimos sin ellas, estando de luz peor que cualquiera otra calle de tercera categoría.

Tengo entendido que ello estaría obliga a dicha compañía a colocar las farolas. ¿No cree Vd. que es hora?. Los vecinos lo agradecerían. — C. SAEZ.

ANUNCIO
Hidroeléctrica Española
Corte de suministro eléctrico CASTELLON el próximo día 1 ENERO, por trabajos en línea de transporte y distribución.
Línea C. H. Hidro-Castellón, Marrada, Neptuno, Dávalos y anados M. T. de dicha línea. 8 y 18 horas.
Castellón, 20 Enero 1965.

Campaña de Navidad y Reyes 1964

27.ª RELACION

Suma anterior ...	
Tickets Sal. Fiestas Tombatossals ...	
Tickets en partido fútbol C. D. Castellón ...	
D. José Caro Bla ...	
D. Agustín Giralt Camps ...	
D. Alvaro Palomir Esteve ...	
D. Jose Breva Ortiz ...	
D. Felipe Giménez Moreno ...	
D. Luis Pascual Castell ...	
D. Francisco Amadeo Guillamón ...	
Suma y sigue ...	

ANUNCIOS ECONOMICOS

- MAQUINA WERTHEIM la máquina de calidad. Para coser y bordar. Precios de fábrica garantizadas. Contado y plazos. Depósitos: José Antonio 7 CASTELLON.
- TRACTORISTA: adquiera su remolque, desde 500 a 12.000 kilos en TALLERES BURBA. Paseo de Morella, 42. CASTELLON.
- AGRICULTOR: Talleres BURBA, tiene máquinas pulvorizar con depósitos de 200 a 400 litros acoplados a la Virginia. Facilidades de pago. Paseo Morella, 42.
- UNDERWOOD nuevas último modelo importación oficial. Sumadoras, calculadoras automáticas, cajas registradoras. Representante MECANOGRAFICA LEVANTINA, Mayor 31.
- PERSIANAS GRADULUX FILTROLUX, MICROLUZ PUERTAS PLEGABLES TOLDOS ALUMA-ROLL, Información MIGUEL BELRAN. Teléfono 2132 Cardenal Costa 22-A.
- FORMICA INDUSTRIAL tubería de P V C GLASSIDUR Distribuidor Provincial: Lloria Hnos.
- PERSIANA veneciana graduable LEVOLOR. Puerta plegable MODERNFOLD Rieles americanos para cortinas KIRSCH INNOVACION Mayor 56 Telef. 2269.
- ESTANTERIAS METALICAS desmontables KIMER. Más económicas que de madera y con todas las ventajas de ser metálicas. ENTREGA INMEDIATA. Muebles para Oficinas y Escuelas PALLARDO Enmedio 144. Teléfono 5008 CASTELLON.
- TAQUIGRAFIA MODERNA. Se aprende rápidamente. Traducción facilísima. Autor: Director ACADEMIA ALMI. Trinidad 5. Teléfono 4931.
- FORMICA DECORATIVO. Subdistribuidor provincial LLORIA Hnos.
- ESTUFAS. Vea la de Camping-Gas, es la más práctica y económica, solo gasta 50 céntimos hora. Varios modelos. J. Llansola. Rda. Milares, 38.
- AUN QUEDAN a la venta algunas viviendas y locales comerciales disponibles inmediatamente. Construcción esmerada, precio total mínimo cantidad de entrada mínima. 5 años pago del saldo. A dos pasos del centro de Castellón. Informes y ventas: Construcciones Grapa. De 4 a 7 prolongación calle Maestro Ripollés.
- SE ALQUILA PISO amueblado Razón: Esta administración.
- PANTALLAS para lámparas de todos estilos en pergaminos y papeles pintados, etc Llamar al teléfono 6904.
- MEDICIONES DE FINCAS y trabajos topográficos. Informes: Jesús Díaz, Perito Agrícola. Teléfono, 6430.
- NUEVAS ESTANTERIAS metálicas GHOST graduables, sin barras verticales externas. Exclusiva: Tomás Peris—San Blas 113.
- VIC Estanterías metálicas de material galvanizado. Múltiples ventajas en la provincia VELLON. Tel. 5160. Castellón
- VENDEMOS pisos varias categorías, gran lujo en Plaza de las Aulas, grupo primera de renta limitada, más de 200 metros cuadrados de superficie útil, con calefacción y toda clase de servicios. Viviendas subvencionadas en cuartel de San Francisco próximas a terminar. Dos grupos más en Avda. Capuchinos y Gran Vía, económicos y grandes facilidades pago. Razón: Teléfono 6595.
- VENDO LAMBRETTA 150 C. C. Seminueva. Facilidades de Pago Razón: Esta administración.
- APRENDIZ 14/15 años, se precisa en industria. Presentarse: Marqués Ensenada 41. Castellón.
- VENDO LOCALES COMERCIALES y para edificar. Razón: esta Administración y teléfono 2956. Horas de oficina.
- VENDO 4 HANEGADAS huerto navel 6 años con alquería. Razón: Tel. 6029.
- SE NECESITA Auxiliar de Oficina. Teléfono 2948.
- BACHILLER, CONTABILIDAD, Primera Enseñanza. Mecanografía Cultura General. Academia Miramar. Prolongación Pérez Dols Construcciones Grapa. Castellón.
- OFREZCO habitación dos camas solo para dormir. Razón: Esta Admón.
- PERDIDA PULSERA de cadena con tres monedas oro. Razón: Esta administración.
- MEDICA REUS, S. A. solicita Agentes y personal que disponga de horas libres. Serán bien retribuidos, pudiendo ganar de 7.000 a 8.000 ptas. mensuales. Informes en oficinas: Hermanos Villafaña, 2, de 10 a 11 horas.
- SE VENDE aparato Cine sonoro Kodak 8 m/m, magnetofón alemán Grundig y Proyector de Diapositivas. Razón: Esta Administración.
- VENDO GRUPO molino y mezcladora de pienso, como nuevo, muy económico. Razón: Teléfono 3848.
- ALQUILO ALMACEN despacho espacioso, vendo maquinaria completa confección naranja modernísima junto REF. Informes: Enmedio, 6.
- COMPRARIA "SEAT 600" en buen estado, de particular a particular. Razón: Teléfono, 2125.
- HACE FALTA mujer para limpieza. Buena retribución. Informes: Bar Ribesalbes, Sidro Villarroig, 18.
- FABRICA DE LICORES, necesita representantes para todos los pueblos de esta provincia, dirigirse al número 50 de esta Admón.
- EN ZARAGOZA VENDO 4.000 kilos de estiercol de palomar. Dirigirse a Predicadores, 5 Relojería. Zaragoza, teléfono, 253320.
- FURGONETAS ALFA ROMEO, consumo 6½ L. gas-oil por cien kilómetros. Nuevos precios. Distribuidor Provincial J. Llansola. R. Milares 48. CASTELLON.
- SE NECESITA aprendiz de 14 a 16 años para tienda tejidos. Razón: Esta Admón.

La Campaña de Alfabetización en nuestra provincia

Balance del primer trimestre: 508 alfabetizados

Ha finalizado el primer cursillo de este segundo año de actuación de la Campaña de Alfabetización en nuestra provincia. Es, pues, momento de mirar el pasado y calibrar cuales son las metas alcanzadas y los avances conseguidos para con ello establecer comparaciones.

Con este fin nos hemos personado en el despacho del Inspector Jefe de Enseñanza Primaria en la provincia, D. Jaime de Juan Castañer, que a su vez asume el cargo de Inspector Delegado de Alfabetización para que nos proporcionase los datos que iban a fundamentar esta crónica. Con sumo placer nos ha atendido y aquí están nuestras impresiones.

Sin perjuicio de que cada semana hagamos un estudio detallado de todos y cada uno de los centros de Alfabetización que funcionan en nuestra provincia, hoy queremos generalizar y comprobar el avance de la Campaña con respecto a las mismas fechas del curso anterior.

En el ciclo escolar 1963-64 se inicia esta magna obra de redención de los analfabetos y como magna obra y como ambicioso propósito tuvo que vencer grandes escollos. Al fin, se crean en la provincia de la Plana 72 centros, regidos por maestros y maestras alfabetizadores. Globalmente alfabetizaron, mejor dicho, redimieron a lo largo de los tres cursillos de Campaña a 1.860 analfabetos; alumnos que estaban comprendidos entre los 12 y los 60 años los varones y los 12 y los 50 las mujeres.

Pero este año, con la experiencia que es la llave del triunfo en sus manos y teniendo en cuenta que han comenzado solamente 60 alfabetizadores, porque las necesidades provinciales no daban lugar a más, se han redimido en los mismos tres meses (octubre, noviembre y diciembre) un total de 508 analfabetos.

Nada más ni nada menos que 409 alfabetizados más que el año anterior y eso que como decíamos un poco más arriba eran en la lucha 12 centros menos. ¡Qué mayor elocuencia!

En esta cantidad queda reflejada la primera de las tres cosechas que ha de dar este año la Campaña Provincial de Alfabetización, esa batalla sin cuartel que día a día, hora a hora desde los pueblos mas ignorados de nuestra geografía hasta el grupo escolar que linda con nuestro domicilio en la capital se viene desarrollando.

Un grupo de maestros y maestras de nuestra región (y lo decimos aquí porque en ella están hermanados los representantes de Valencia y Castellón) enzarzados en devolver a la marcha arrolladora de la Patria a los hijos que tenían esta tara y que ahora se encuentran o bien en el Maestrazgo o bien en los vergeles de la Plana.

Cada maestro alfabetizador con un maestro tutor que le presta su experiencia y en estrecha unión con las autoridades locales ha hecho posible este milagro: 508 alfabetizados.

Día llegará en que desde estas mismas columnas hagamos honor a cada centro y a las personalidades que han hecho posible su triunfo, por ahora nos vamos a contentar con ofrecer a ustedes la relación de los centros que de una cifra global de 1.093 asistentes a las clases han redimido, han reintegrado a la sociedad a 508.

Estos centros de alfabetización, masculinos unos, femeninos otros y mixtos los menos han estado y muchos siguen funcionando en los siguientes enclaves de la provincia.

Consignamos centros y clase del mismo. Estos son amables lectores:

Castellón	4	3
Vall de Uxó	3	2
Almazora	2	2
Burriana	2	2
Onda	2	2
Villarreal	2	2
Alcora	1	1
Benicarló	1	1
Cabanes	1	1
Nules	1	1
Torreblanca	1	1
Villavieja	1	1
Adzaneta	1	
Almenara	1	
Bechí	1	
Benasal	1	
Catí-Tirig	1	
Cortes de Arenoso	1	
Chodos	1	
Espadilla	1	
Morella-Vallibona	1	
Oropesa	1	
Peñíscola	1	
Puebla de Arenoso	1	
San Mateo	1	
Segorbe	1	
S. Engarcerán	1	
Torrechiva	1	
Vall d'Alba	1	
Villafamés	1	
Villafranca	1	
Vinaroz	1	

La columna de la izquierda representa los centros de alfabetización masculina y los datos reseñados a la derecha los centros en los cuales la asistencia es femenina. En algunos y tal y como habíamos dicho anteriormente, la asistencia del alumnado es mixta, respondiendo a necesidades específicas de la población.

Para todas estas localidades la gratitud de nuestra Sociedad por el apoyo que prestan a la Campaña de alfabetización.

Esperamos y deseamos volver pronto por las oficinas de la Inspección Provincial de Enseñanza Primaria y recabar datos para rellenar un cuestionario que tal y como iba surgiendo esta crónica fluía a nuestra mente.

Deseamos, si ello es posible, que cada centro alfabetizador responda para una mayor unión con el público lector en particular y todo él semejante en general a estas cuestiones:

CENTRO ALFABETIZADOR.
CREACION.
MAESTRO ALFABETIZADOR.
OPOSICION.
MAESTRO TUTOR.
AUTORIDADES.
PLAN DE TRABAJO.
ALUMNADO.

Y para colofón tres preguntas solamente que tratan de englobar cuanto de profundo tenga la Campaña sin dejar de lado la parte anecdótica que nos hará comprender mejor el mundo en el que ésta se mueve.

1.ª—¿Satisfecho de ser maestro alfabetizador?

2.ª—Una sugerencia para la Campaña.

3.ª—Una anécdota.

Y nada más, ésta ha sido la primera de una serie de informaciones que les daremos a ustedes con respecto al desenvolvimiento de la Campaña Nacional de Alfabetización en su desarrollo provincial.

Proyección de interesantes documentales presentados por Esso, Petróleos Españoles, S. A.

Ayer en el Casino Antiguo, con asistencia de autoridades y gran número de invitados, ante el próximo comienzo de los trabajos para la instalación de la refinería en Castellón

AYER a las ocho de la tarde tuvo lugar en el Casino Antiguo, galantemente cedido por la entidad, la proyección de documentales ofrecida por Esso, Petróleos Españoles S. A., a nuestras autoridades e invitados, con motivo del próximo comienzo de los trabajos preparatorios de la instalación de su gran refinería en Castellón.

Para asistir al acto llegaron de Madrid, por la indicada compañía, su presidente D. Juan Herrera; Mr. Paúl N. Temple; D. Alfonso Osorio; Mr. Georges D. Comnás; Mr. C. H. Carpenter; Mr. James W. Erickson; Mr. L. Miles; Mr. Gastón Desnoyeres y D. Julio de Mora, del Banco Español de Crédito.

Alrededor de las ocho y media de la tarde llegaron al Casino Antiguo el Jefe Provincial y Gobernador Civil, camarada Carlos Torres Cruz; General Gobernador Militar, D. Julio López Guarch, y demás autoridades, representaciones y numerosos invitados, a los cuales recibieron y atendieron con gran cordialidad los señores Herrera y Temple, con la destacada representación de Esso y su Delegación en Castellón.

En el salón de fiestas del Casino se congregó el gran número de personalidades que asistieron al acto y a las cuales saludó con elocuentes y cordialísimas palabras el Presidente de Esso Petróleos Españoles, D. Juan Herrera, agradeciendo la asistencia de todos a este acto y anunciando que se iban a proyectar dos documentales, el primero sobre la construcción de la refinería de Esso en Slagen, en Noruega, que es la más moderna del mundo, pero a la que, desde luego, dijo, no tendrá nada que envidiar la nuestra de Castellón; el segundo documental, afirmó, es un recuerdo entrañable del viaje que hicieron, las autoridades de Castellón a tres refinerías de Esso en Europa.

Agradeció también D. Juan Herrera muy efusiva y sinceramente, la colaboración que han encontrado en todos los sectores de Castellón, y finalmente recordó que recientemente, al inaugurarse en Málaga la primera instalación industrial en colaboración con la Standard de Nueva Jersey, dijo su presidente que aquello no era más que un primer paso en la colaboración para el desarrollo de España. La Providencia ha querido, añadió el Sr. Herrera, que el segundo paso se dé en Castellón. Que Dios nos ayude para que todo ello sea para bien de Castellón y de España.

Las palabras de D. Juan Herrera fueron acogidas con cariñosos aplausos.

Seguidamente se inició la proyección del documental sobre la construcción de la refinería de Esso en Slagen, Noruega. Se trata de una obra iniciada en 1958, enclavada en zona muy pintoresca y boscosa, entre cuya masa arbórea se ha instalado la moderna refinería, similar en su capacidad y características a la que se va a instalar en Castellón. El documental, en color, constituye una exposición interesantísima y a veces espectacular de los grandes trabajos que lleva consigo la instalación de una refinería, trabajos que, naturalmente, a cuantos presenciaban la proyección les interesaban doblemente porque son los que muy pronto, la semana próxima seguramente, comenzarán a llevarse a cabo entre nosotros como primeros pasos para la instalación de la refinería en el Polígono Industrial del Serrallo. En el documental se pudo contemplar la modernísima instalación de Slagen, ejemplar en su género, aunque si tenemos en cuenta que se trata de una instalación de 1958, seguramente será superada en no pocos aspectos por la nueva refinería de Castellón, que incorporará algunos avances. La acertada explicación del documental por el Sr. Flores contribuyó a que la proyección se siguiera con extraordinario interés por parte del selecto público que asistió invitado al acto.

Terminada la proyección de este documental se ofreció otro de la visita que en el mes de abril del pasado año realizaron las autoridades y representaciones de Castellón a las tres refinerías de Esso en Europa, las de Slagen en Noruega, Milford Haven en Inglaterra, y Burdeos. El documental, filmado como simple recuerdo cordial de quien lo inició para satisfacción del grupo de amigos que el viaje unió tan estrechamente, adquirió en su proyección un valor extraordinario de documental, pues permitió seguir la visita a las tres refinerías y hacerse cargo en cierto modo de no pocos detalles de interés como nuestras autoridades y representaciones observaron y recogieron en este viaje. Por ello también se siguió la proyección atentamente y con verdadera satisfacción por cuantos asistieron al acto.

Por último, el Presidente de Esso, D. Juan Herrera, tuvo la atención de presentar a todos de una manera general, a cada uno de los componentes del grupo de personalidades y técnicos de la compañía que habían llegado de Madrid, señalando el cargo de cada uno y destacando el papel de quienes ya van a quedar en Castellón para dirigir los trabajos previos que inmediatamente comenzarán para la instalación de la refinería.

El agradable acto, agradable una vez más por las atenciones y la cordialidad de esta compañía y de sus hombres, que con tanto cariño por Castellón se incorporan a la vida y al desarrollo de la ciudad y de la provincia, se prolongó al ofrecer Esso un magnífico lunch a sus invitados.

El Jefe Provincial y Gobernador Civil, camarada Carlos Torres Cruz, interpretando el sentir de cuantos se hallaban en el acto, pronunció unas palabras agradeciendo nuevamente a Esso, el haber puesto la mirada en Castellón y escogido nuestra ciudad para una empresa de la importancia de la refinería que entre nosotros se va a instalar. Subrayó muy especialmente el señorío y cariño que Esso está manifestando por Castellón, y lo agradeció con sinceras expresiones de afecto, brindando por el esplendor de esta colaboración de la empresa con la provincia.

La proyección y la estancia entre nosotros del Presidente y las destacadas personalidades de Esso ayer, nos permitió, naturalmente, comentar e interesarnos por los grandes proyectos de la empresa en Castellón y de los cuales la gran refinería, con toda su importancia, no es más que un aspecto. Por ello, al registrar con satisfacción este nuevo contacto de la representación de Esso con Castellón y el próximo comienzo de las obras de la refinería, queremos anunciar de nuevo la posibilidad de dar a nuestros lectores en un futuro no lejano, grandes noticias respecto a nuevas realizaciones que sobre éstas que están ya en marcha van a tener para Castellón y su provincia importancia trascendental, y que en gran parte se deberán también al afecto y predilección que por Castellón están demostrando estos hombres de la Esso, a los que sinceramente hemos de reiterarles el testimonio de nuestra amistad.

Periodistas ingleses en la zona naranjera sevillana

ALCALA DE GUADAIRA, 20. — (Cifra). — En un hotel ha sido ofrecido por el grupo de exportadores de naranja un almuerzo a los periodistas ingleses que ayer tarde llegaron a Sevilla, grupo en el que figuran numerosas señoras y está integrado por 63 personas, que en la mañana de hoy visitaron diversas empresas dedicadas a la preparación y exportación naranjera intercambiando pareceres con los técnicos.

Mediterráneo en la PROVINCIA

VIVER

Mejora de la carretera Jérica - Viver

En la última Sesión Plenaria de la Diputación de Castellón se aprobó el asfalto y ensanche de la carretera de dos kilómetros que nos une con Jérica con un presupuesto de mas de 700.000 pesetas.

Nuestra población ha acogido con enorme satisfacción esta sensible mejora, en esta carretera que tanto tránsito tiene, ya que por ea circulan varias veces al día los autobuses que nos enlazan con la estación de ferrocarril, pueblos limítrofes y las Capitales de Valencia y Castellón, si ha esto se añade que en el estío se aumenta, por la misma el tráfico rodado en más de un 300 por ciento se verá la enorme falta que hacía la reparación, a este ramal de enlace y que la verdad estaba un poquito abandonado.

Felicitamos de corazón a las autoridades y a la Diputación Provincial por esta importante y sensible mejora rogándoles pongan en marcha el proyecto lo antes posible para crear fuentes de trabajo durante el invierno y primavera ya que en estas épocas decaen mucho los trabajos agrícolas y acelerar al máximo los trabajos para que Viver junto con los demás pueblos que la utilizan y que son bellos lugares de veraneo puedan ofrecer a sus turistas y veraneantes una de las principales atracciones un bello y asfaltado camino. — JOSE MARTIN, CORRESPONSAL

OROPESA DEL MAR

Fiestas de S. Antonio

El pasado día 18 se celebró en Oropesa la primera fase previa de campo a través clasificatoria para la fase provincial en Nules —Trofeo Elola Olaso—.

Sobre un recorrido de 2.000 metros y con la asistencia de quince participantes resultó vencedor Benjamín Miralles con 8 minutos, seguido de Jorge Palomero con 8 minutos 10 segundos, Antonio Cueva con 8 minutos 50 segundos y Javier Vidal Blasco con 9 minutos 10 segundos.

En la Delegación local de esta Villa, se está llevando a cabo un curso de dibujo dirigido por don Adelino Llorens. Concurren a este curso un grupo de muchachos, los cuales están dando muestra de poseer una gran capacidad e interés para aprender, pues a pesar del poco tiempo que hace se han iniciado, se nota en todos los trabajos que realizan una gran perfección. A estos cursos de dibujo seguirán a medida que los alumnos alcancen el grado de perfección necesaria, otros de pintura y modelado. Con el tiempo veremos quienes serán los que lleguen al final. Deseamos a D. Adelino Llorens que tenga éxito en su cometido.

EL CORRESPONSAL

PRINCESA
Junto Estadio
NODO Y COMPLEMENTO de TOM Y JERRY
y
LLEGA UN PISTOLERO
Sesiones 7'30 y 10'30 noche
T. Menores

TEATRO CINE SINDICAL
Deslumbrante Revista Musical en
Cita en las Vegas
Por Elvis Presley y Ann Margret
Sesiones 7'30 y 10'30 noche
A. Mayores

CRUCIGRAMA

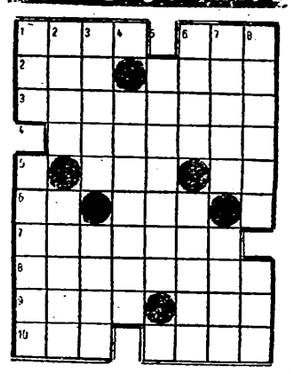

NUMERO: 3.251

HORIZONTALES: —Detén. Anuda. 2.—El que está delante. Para ir muy lejos. 3.—Nombre de varón. 4.—Cambiar de lugar. 5.—(al revés) Detrás. Letra griega. 6.—Desinencia. Movimiento convulsivo habitual. 7. — Ciertos papagayos. 8.—Traidores. 9.—Partido. Demostrativo. 10. — Planta comestible. Anillos.

VERTICALES: 1.—Plural de consonante. Cubriera. 2.—Hijo de Jacob. Máquina de bolsillo. 3.—Parte opuesta a la cara. Desafío. 4.—Emocional. 5.—Uno de los círculos menores de la esfera celeste. 6.—(al revés) Tira de tela. Pespuntear. 7.—Poseer. Insulso. 8.—(al rev.) Cierta moneda. Histórico pueblo aragonés.

SOLUCIÓN: 3.250

HORIZONTALES: 1.—Rab Ala. 2.—Ana. Amat. 3.—Sinagoga. 4.—Latosos. 5.—laT. SE. 6.—oP. Can. 7.—Legales. 8.—Acosaron. 9.—Reté. Oro (El). 10.—Asa. Enen.

VERTICALES: 1.—Ras. Colara. 2.—Anil. Peces. 3.—Banal. Gota. 4.—Atacase. 5.—Agótala. 6.—Amos. Neón. 7.—Lagos. sorE. 8.—Atasen. Non.

IMPRESIONES Y COTIZACIONES DE BOLSA

SE CERRO AYER CON DECAIMIENTO

MADRID, 20 (CIFRA). —En la sesión de hoy decreció la animación que se inició en la jornada de ayer, se hicieron diferencias de 0'50, 0'25 y 0'75 en muchos valores, incluso de categoría. Los bancos sostenidos y el cierre se efectuaba con algo de decaimiento, para sesiones precedentes. De un total de 97 valores contratados en renta variable, 31 suben, 41 bajan 25 no varían. El índice fue de 101'79 en baja de 0'09 por 100.

Cotizaciones

EFECTOS PUBLICOS. — Deuda Perpetua, Interior, 96'75; Deuda Amortizable, 4%, 1950, 106'75 —0'75; 4% Nov. 1951, 107 —0'50; 4% Junio 1953, 107'50; 3'5% Julio 1951, 102'75 —0'50; 3% 1928-1949, 99'75 —0'75.

CEDULAS INVERSIONES. — B, Marzo 1961, 106'25.

ORGANISMOS OFICIALES. — I N. Colonización, 102; Reconstrucción Nacional, 104 +0'25; RENFE 103 +0'25.

AYUNTAMIENTOS. — Mejoras Urb., 90; Extranjeros con G. del Estado: Tánger a Fez, 73.

CEDULAS B. HIPOTECARIO.—4'5%, A, 94'25 +0'75; 4'5%, 94'25 +0'50; id. C, 94 +0'50; Exentas 4%, 101'25 +0'25; id. 4%, 5.000, 101 +0'50; 4'5%, 101 +1.

CEDULAS CREDITO LOCAL. — 4% Interp., 100 +0'50; Lotes 1942-44 105 +0'25; id. de 1.000, 105 +0'25; id Pref. de 500, 108; id. de 1.000, 109.

EFECTOS PUBLICOS EXTRANJEROS. — Em. G. I. Marruecos, 60 +3.

OBLIGACIONES

BONOS BANCARIOS.—Bandesco, 1963, 103 +0'25; Europeo de Negocios, 100'75.

AGUA, GAS Y ELECTRICIDAD. —Electra Madrid, primera, 80 —5; sexta, 107; Elec. Leonesas, segunda, 91'50; Filiales H. Española, 88 —3; Fecsa, 1963, 104 —3; Fenosa, Bonos 1958, 105 +1'50; id. 1960, 107 +1; Fenosa, Oblig., 1962, segunda, 103'50 —0'50; id. tercera, 105 +0'50; H. Cantábrico, Marzo 1962, 100; H. Cataluña, 1962, 100; H. Chorro 1962, 105 +2; H. Española, segunda, 97; id. tercera, 97; sexta, 104 +2; séptima, 103 +2; octava, 100; novena, 100; decimotercera, 101 +1; decimocuarta, 106 —1; decimonovena, 101; vigésima, 101; vigesimoprimera, 99'50 —1'50; Iberduero, 1955, 104; id. 1957, 104; S. del Duero, 75; Mengemor, 82'50 +0'50; S. Alberche, 6%, 87; S. Nansa, A, 68 +1; id. del Sil, A, 98 +1; C, 1954, 98 +0'25; Sevillana, 14, 105 +1; id. 15, 100 —1; id. 16, 105; U. E. Madrileña, 1954, 105 +2; id. 1956, 105 +1; id. 1962, 106 —2.

CONSTRUCCION. — Cristalería Esp., 83 —0'25; Canales y Túneles, 96.

NAVEGACION Y PESCA. — Transmediterránea, 98.

QUIMICAS. — Hidro Nitro, segunda, 96; Ibérica Nitro., 1954, 98; id. 1956, 99'50 +1'50; Petróleos, Bonos 58, 105; Explosivos, 1950, 93 +1; id. 1961, 102 +1; id. Bonos 1960, 102'50.

SIDERUR. Y CONSTR. METALICAS. — Altos Hornos, 1956, 83 +1; Mat. y Const., 1960, 90.

TELEFONIA Y RADIO. — Telefónica, 1963, 104.

ACCIONES

BANCOS. — Central, 1.155 +5; Esp. Crédito, 1.318 +10; Exterior, 512; Hispano Americano, 951 —2; Ibérico, 790 +2; López Quesada, 835, s/dch; Mercantil Indust., 390 +1; Popular Español, 810 +2; Bankounión, 195 —1; Rural y Mediterráneo, 268; Fomento, 300 —1.

AGUA, GAS Y ELECTRICIDAD. —Catalana Gas, segunda, 231 —1; Viesgo, 226; Langreo, 185; E. Leonesas, 177 +0'25; Reun. Zaragoza, 180 +1; id. N., 168'50; Fecsa, G, 277 —2; id. P., 230 —1'50; Fenosa, 274; H. Cantábrico, 187'50 —0'50; H. Galicia, 326 —1; H. Chorro, 179; Ord., 366 +1'50; id. 1962, 354 +2; Iberduero, 425 +0'50; H. Moncabril, 134 +2; id. N., 106 —0'50; id. 1963, 102 —1; Sevillana, 219'25 —0'25; id. N., 211 —1; U. E. Madrileña, 1960, 248 —2; id. 1962, 233 —1'50; id. 1963, 229 —1; id. 1964, 225 —1'50.

AGRICULTURA E IND. DERIVADAS. — Alena, 205.

ALIMENTACION. — El Aguila, 515 —3; Azucarera Española, 1.381; Ebro, 480 +5.

CEMENTO. — Cementos Alba, 210 +5; id. P., 215 +10; Portland del Ebro, 54 +1; Port. Valderrivas, 580 +5.

CONSTRUCTORAS. — Hidrocivil, 61 +1; El Encinar, 84'50 +3'50; Cantabria, 200; Vallehermoso, 203 —2.

INMOBILIARIAS. — Bami, 136 +2'50; Celsa, P., 157 —8; El Carmen, 160 —5; Fincosa, 187 +2; Metropolitana, 207; Urbis, 94 —1.

URBANIZADORAS. — Urb. Metropolitana, 1.105.

INVERSION MOBILIARIA.—Insatosa, 110 —2.

NAVEGACION Y PESCA.—Cons. Naval, 80; Trasatlántica, 69'50. s/do.; Transmediterránea, 159 +1.

PAPEL Y ARTES GRAFICAS.—Papeleras Reunidas, 162.

QUIMICAS. — Cros S. A., 245 —1; Dow Unquinesa, 140 —2; Ener. e Ind. Aragonesas, 148'50; Explosivos, 172 —1; id. N., 141'50 —0'50; Fosforera, 102 +1; Insular Nitrógeno, 118 —1; Petróleos, 540 —1; Unión Resinera, 151 —1.

SEGUROS.—Unión y Fénix, 4.450.

SIDERURGICAS Y CONSTRUCCIONES METALICAS.—Altos Hornos, 98 —1; Aluminio Ibérico, 99; Seat, 293 —1; Aux. Ferrocarriles, 100'50 —3'50; Citroen Hispania, 277; Esp. del Zinc., 84'50 +0'50; La Maquinista, 83; Material y Const, 82'50 —0'50; Santa Ana, A, 116'25 —0'25.

TELEFONIA Y RADIO. — Telefónica, 163 —0'50.

TEXTILES. — Fefasa, 112; Sniace, 278 —2.

TRANSPORTES. — Metropolitano, 183 +0'50; id. N., 179 —0'50.

DERECHOS DE SUSCRIPCIONES. — Exterior, 165 —1; Ibérico, 466 +2; H. Cataluña, 40 —1; Aguila, P., 42'50; id. G., 133 —2; Cros, 118; Indor, 2.500; Transmediterránea, 12'25 +1.

MAS NEGOCIO

BARCELONA, 20 (CIFRA). —Algo más de negocio en la sesión de hoy, debido a la petición de papel en algunos sectores. En los locales más variación en los cambios y la mayoría de operaciones fueron con signos positivos. Se distinguieron Harry Walker, con 17 enteros de aumento, Aguas del Llobregat, con 10, las de Barcelona, con cuatro, el grupo eléctrico estuvo más firme y ganó posiciones, aunque escasas. Sin embargo, Electro Química de Flix tuvo un descenso de 35 puntos. También sufrió mermas Motor Ibérica, con 5 enteros y Cubiertas y Tejados, con otros cinco. Minas del Rif ganó diez enteros, petróleos perdió dos y dragados, 13. En bancos, excepto el Rural Mediterráneo, que tuvo un descenso de dos enteros, los demás tuvieron aumentos.

En los otros corros, negocio sin trascendencia y con pequeñas diferencias en los cambios.

ESCASO VOLUMEN DE NEGOCIO

BILBAO, 20 (CIFRA). —En la Bolsa de Bilbao ha persistido el ambiente de atonía, cortedad en el volumen del negocio realizado, y las pocas oscilaciones observadas en uno u otro sentido.

El cierre se muestra con predominio del papel, salvo en contados valores.

Interes de empresas italianas por el Polo de Desarrollo de Burgos

BURGOS, 20 (CIFRA). —En Italia existe gran interés hacia el polo industrial de Burgos y cuatro o cinco importantes firmas de aquel país proyectan instalar factorías en el mismo, según ha declarado el gerente del polo de promoción industrial, D. Jesús de Fortuny que acaba de regresar de Italia donde ha podido constatar el gran efecto causado allí por el Comisario General del Plan de Desarrollo D. Laureano López Rodó, en su última visita.

Agregó que en Italia existe un evidente deseo de instalar industrias en España y como fruto de las gestiones realizadas en aquella nación por el Sr. Fortuny estima este que podrán venir al polo burgalés varias promociones industriales italianas, porque sus posibilidades ofrecen incentivos numerosos al capital de dicho país.

¡ATENCION! ¡ATENCION! TEJIDOS Y CONFECCIONES CASI REGALADOS en
CASA MAS LA SALDADORA
ABRIGOS para Señora y Caballero Confeccionados a 375 pesetas
RETALES miles de RETALES a cualquier PRECIO
CAMISAS Enkalene de 400 pesetas a 175 pesetas
LANAS 130 centímetros de ancho a 25 pesetas metro
CASA MAS LA SALDADORA
Enmedio, 86 y Colón, 36

MOTOCICLETAS
Emelve
TODO ACERO CILIND. 150 c.c. EL 4 TIEMPOS
Venta de Motocicletas nuevas y usadas
Contado y plazos
Entregue a cambio su motocicleta usada
Taller de reparación de motocicletas y motocarros
Vicente Ramos Claros
Lavado y engrase
Navarra, 132 y 133 - Tel. 3016
CASTELLON

AGRICULTOR
Una oferta especial para Vd.
MOTOCULTOR ALEMAN «SHANZLIN»
Equipado con motor Hirth 200 cc.
10 HP. DE POTENCIA A SU SERVICIO
Funcionamiento a petróleo
SERVIDO CON ROTOVATOR Y RUEDAS
84.000 Pesetas
Agente Oficial:
IBERICA DEL MOTOR
Avda. Casalduch, 25 CASTELLON

DERBI 49 c.c.
LA PEQUEÑA MOTOCICLETA
DE 3 MARCHAS Y CAMBIO
AL PIE, CON SELECTOR
★ SIN MATRICULA
★ SIN IMPUESTO DE LUJO
★ SIN CARNET DE CONDUCIR

AGENCIA OFICIAL
DEM AVENIDA CASALDUCH, 25 - CASTELLON

Servicios directos de cargas completas para toda España y países de Europa Occidental
TRANSPORTES
PITARCH
Camiones F.I.R.
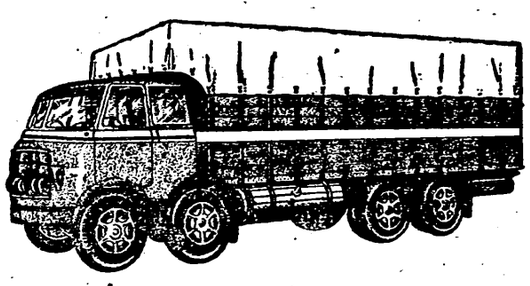
Ronda Mijares, 66 - Telf. 1679 y 3684
CASTELLON

LIMAC
MATERIALES DE CONSTRUCCION, S. L.
Viguetas FREYSSI
Bloques VTONG
Portland FAFF
Paseo Ribalta, 30 Teléfonos 2168 y 4906

ESPAÑA ES ASÍ

En la Residencia Sanatorial de la Paz nace un niño cada 115 minutos

La burocracia comienza con la vida misma

El primer documento de identidad de un recién nacido

EN UNA GRAN MATERNIDAD ES POSIBLE QUE UNA MADRE CONFUNDA A SU HIJO.

Por Diego SEGURA

¿RECUERDAN ustedes aquel suceso ocurrido hace ya sus buenos treinta años en el entonces edificio Madrid-Paris de la Gran Vía madrileña?. La cosa fue poco más o menos, así: en unos grandes almacenes una madre abandonó a su pequeño. ¿Recuerdan ya?. La noticia, difundida a toda España por la prensa, sirvió para que las conciencias españolas se revolvieran ante la desnaturalización de aquella madre. Y también sirvió para que César González Ruano escribiese un bonito artículo titulado "Señora; se ha perdido un niño", que más tarde habría de valerle el Premio Mariano de Cavia.

Bien. Aquel fue un caso excepcional. Una madre quiere a su hijo por encima de todo y las aberraciones en el amor materno son casos verdaderamente patológicos. La madre quiere a su hijo, carne de su carne, vive pendiente de él, conoce sus menores deseos, se identifica, en suma, con él, de tal forma, que es prácticamente imposible que pueda causarle el menor mal. Y, mucho menos, olvidarle. Pero, ¿y confundirle?.

LA PRIMERA IDENTIFICACION

Pues, sí; una madre puede confundir a su hijo, cuando este apenas acaba de nacer y ella, extenuada por el esfuerzo del parto, ni ha tenido tiempo de fijarse en la pequeña y llorona criatura. Esto puede suceder con relativa facilidad en las grandes maternidades en donde y para que la madre repose debidamente después de dar a luz, los pequeñuelos son llevados a una sala especial donde quedan perfectamente instalados en nidos.

Hemos visitado la Residencia Sanatorial de la Paz, inaugurada no hace un año, y hemos seguido paso a paso para ustedes el proceso que para facilitar su identificación, se sigue con los recién nacidos. En esta Residencia viene al mundo un niño cada ciento quince minutos y, naturalmente, entre tanto crio, cabe la posibilidad de confusión. Para eliminar se hace lo siguiente:

Al pequeño, nada más nacer y en la misma habitación en que ha venido al mundo, se le toma la huella de la planta del pie izquierdo en una ficha. Más tarde, en la misma ficha, se estampan las huellas digitales de la madre. Una vez cumplido este requisito, el pequeño puede ser trasladado sin temor de ulterior confusión a la sala de los nidos. En esta sala existen setenta de estos, donde los recién nacidos están, rodeados de las máximas atenciones y, por supuesto, de todo "confort", los primeros días de sus vidas.

Para los niños prematuros, y para aquellos que han nacido con un peso subnormal existen trece incubadoras, no se les toca para nada y son alimentados mediante sondas. Tal vez lo más curioso de esta sala sean los ocho carritos en los que se transportan los pequeños y ruidosos madrileñitos.

En esta amplia y luminosa sala los bebés tienen un cierto aire de animalillos de alguna granja moderna. Cada uno de ellos tiene unos diminutos brazaletes precintados en los que figura el número del nido, el mismo que el de la habitación ocupada por la madre. Al cabo de unos días esta se repone y es llegado el momento de abandonar el nido...

VUELTA AL HOGAR

Vuelve la madre con su nuevo hijo al hogar. Antes de salir de la Residencia vienen los primeros trámites burocráticos. Se comprueba si el número de los brazaletes del niño coincide con el de la madre. Después, se confrontan nuevamente las huellas digitales y de la planta del pie de la madre y del hijo, respectivamente. Si todo va bien, no hay duda. La madre sale con su hijo y no con el de la señora de la habitación de al lado. A partir de ese momento, y bien arropado, para que no se enfríe, el nuevo español va a hacer su entrada, siempre triunfal, en su casa.

Cuando pasen los años no extrañará en absoluto el ambiente de papeleo que se va a encontrar cuando quiera obtener el carnet de conducir, cuando... al fin y al cabo, él conoce todo eso desde cuando apenas tenía un cuarto de hora de vida.

"EUROPA PRESS"

Los canciones españolas, en crisis

«Se trata de un círculo vicioso que podría romperse si hubiera más locutores como Juan de Toro y menos como Raúl Matas»

Alfredo García Segura, autor de «El Telegrama» confía en que la canción moderna española adquiera la difusión debida

Por J. ORTEGA

LOS compositores españoles de música moderna se sienten descontentos. Descontentos con los editores de discos con los intépretes, con la Prensa, con la Radio y con la T. V. Creen que se les postergа, que no se les tiene la misma consideración que a sus colegas extranjeros a los que según ellos se les da un trato de favor. Por ese motivo, han decidido organizar un grupo que podríamos llamar de acción, formado por los señores García Segura, Gordio, Salgado y Gracia, para enfrentarse con el problema que esta "discriminación" les crea. El acuerdo fue tomado por la Junta General de los diez mil compositores que están registrados como tales en la Sociedad General de Autores.

El problema, al parecer, ya es viejo de dos años, pero el hecho de que cada día se vaya incrementando los lleva a la necesidad de hacer algo que aminore la invasión de música extranjera que sufre España. Radio, orquestas, fabricantes de discos, etc... prefieren repetir las canciones compuestas al otro lado de nuestras fronteras, antes que las compuestas por nuestros músicos. La razón de ello, al menos la principal razón de ello, es obvia. El público las prefiere. Pero, ¿esa preferencia se debe a una mayor calidad de la música moderna extranjera o a una serie de circunstancias, que podríamos llamar artificiales, que son las que empujan al público hacia lo extranjero, en perjuicio de lo nuestro?. Así lo creen los interesados, podríamos decir los perjudicados, es decir los compositores españoles.

UNA CHARLA Y DOS CAFES

Para hablar de ese tema, nadie más indicado que la persona que éstos han elegido para encabezar la junta que debe defender sus intereses. Se trata de don Alfredo García Segura, uno de los compositores de música moderna más conocidos en España, autor de "El Telegrama", "Por tu amor" y otras canciones que se hicieron populares.

Nos encontramos en un conocido café, otrora centro de reunión de literatos y artistas y hoy convertido en cafetería. En la mesa, dos cafés humeantes y un cenicero lleno de colillas, pues los dos fumamos mucho.

D. Alfredo García Segura tiene treinta y siete años. Usa gafas y su aspecto es robusto y enérgico. Mi primera pregunta es:

—¿De qué se quejan ustedes?

—De favoritismo. Se nos tiene postergados. Las emisoras de radio nacionales y la televisión, según datos estadísticos de la Sociedad General de Autores, ofrecen el noventa por ciento de música moderna extranjera por solo un diez por ciento de música española del mismo tipo. Eso es una arbitrariedad.

—¿No será porque el público lo quiere así...?

—Sin duda. Pero la cuestión es a qué se debe esa preferencia...

—Quizá la música extranjera de esa especialidad sea mejor...

—No. Es cierto que hay canciones extranjeras muy buenas, pero también las hay españolas. Los motivos son más profundos.

—¿Por ejemplo?

—Se lleva al público a esa preferencia. Los fabricantes prefieren editar discos con melodías extranjeras y a ser posible con intérpretes extranjeros, porque les es más fácil, más económico y con un éxito más seguro. Es más fácil conseguir una matriz de un disco famoso, pagar las "royalties" y tirar copias que no grabar uno. También prefieren más que intérpretes españoles canten canciones extranjeras, que ya ganaron fama, que no una nueva cuyo éxito está en el candelero.

—En cierto modo eso es lógico.

"UN CIRCULO VICIOSO"

Mi entrevistado me mira mientras encendemos un nuevo cigarrillo. Después continúa:

—Estamos en un círculo vicioso. Un auténtico círculo vicioso del que es necesario salir. Los intérpretes graban canciones extranjeras porque saben que los editores las prefieren. Estos las editan porque el público las elige. Y el público las elige porque se lo ofrecen en mayor abundancia, y sobre todo, y esto es muy importante, porque se habla mucho más de los compositores extranjeros de sus éxitos y su valía que de nosotros. En un programa musical español, cuando se habla de un autor extranjero, se dan toda clase de pelos y detalles. Se cuentan anécdotas, cosas de su vida... Cuando la canción es española, se da el nombre del autor y basta.

—¿Solución?

—Romper este círculo.

—¿Cómo hacerlo?

—Sería fácil si hubiera más locutores como Juan de Toro y menos como Raúl Matas. Así se podría provocar una reacción en favor del autor español de canciones...

—¿Qué es lo que quieren?

—Que se nos trate en paridad de consideración con los extranjeros. Que la Prensa, la Radio y la Televisión nos dediquen tantos comentarios, espacio y consideración como a los de fuera. Entonces todo cambiaría. Sólo así se nos daría la oportunidad de que comparara con justicia. Indudablemente hay canciones buenas, extranjeras, pero también españolas... Y muchas de las extranjeras que se oyen con abrumadora frecuencia no son de las mejores ni mucho menos.

—¿Qué pasa con los editores de discos?

—No trabajan en busca de proyección al exterior. Prefieren lo que viene de fuera. Es más cómodo y quizá más rentable por el momento, pero a la larga sería mejor negocio para todos fomentar las grabaciones españolas.

—La comisión que usted preside, ¿qué medidas piensa tomar?

—Interesar al público. Hacer que conozca este estado de cosas. Y, si es posible, conseguir ayuda de determinados organismos para que termine esta discriminación ilógica e injusta.

Esta es la opinión de D. Alfredo García Segura. No dudamos de que habrá quien difiera de ella. Nosotros no queremos que se nos acuse de parcialidad. Ahora el público que juzgue hasta donde llega la razón o la sinrazón de los algunos.

"EUROPA PRESS"

Los vagones españoles no tendrán fronteras

El invento del Teniente Coronel Muñiz hará que los trenes españoles puedan circular por toda Europa

Por Antonio de QUADRAS

Los tendidos de la mayoría de las líneas férreas españolas —nos dice el teniente coronel Muñiz— llevaron a cabo en tiempos de la República, con ayuda de técnicos rusos y material de la misma nacionalidad lo que obligó a que las vías fuesen del mismo tiempo que en este país. Su anchura era por lo tanto distinta, más amplia, que la de los restantes países europeos. Al establecerse las líneas internacionales se tropezó con un grave inconveniente los trenes españoles no eran aptos para circular por las vías. francesas por lo cual el cambio de tren en la frontera era imprescindible. Esto, aún actualmente representa una gran incomodidad para los viajeros que cruzan nuestras fronteras.

Ahora gracias al invento del Teniente Coronel Fernando Muñiz Aza, cuyas pruebas tuvieron lugar hace unos días con rotundo éxito, estas dificultades están camino de subsanarse.

CAMBIO EN 10 MINUTOS

—¿En qué consiste su invento?

—Resulta muy sencillo. Las ruedas se pueden desplazar sobre su eje para ajustarse a cualquier ancho de vía. La inmovilidad de la rueda en el punto determinado se logra por un mecanismo de cerradura que se acciona automáticamente en el momento de cambiar la vía, a través de una placa especial.

—¿Es un cambio rápido?

—Sí. Se puede lograr en unos diez minutos, es decir el tiempo empleado normalmente para cambiar de locomotora.

Es un adelanto considerable si tenemos en cuenta que anteriormente, con el sistema de ejes intercambiables, se empleaba un mínimo de tres horas.

—¿Supone gran esfuerzo material la adaptación de su sistema?

—No puedo darle datos concretos pero no creo que los costes sean excesivos ya que se pueden aprovechar los ejes y las ruedas de los actuales modelos, aunque yo personalmente soy más partidario del cambio total.

—En Barcelona se ha abogado por la inclusión de un tercer riel en los tendidos actuales ¿puede ser una solución?

—Francamente, creo que no. No supondría más que trasladar el problema de la frontera a Barcelona.

—¿Se han interesado firmas extranjeras en su invento?.

—Sí, muchísimas. El sistema lo tengo patentado en todos los países que se encuentran en situación parecida al nuestro en los que a anchos de vía se refiere, inclusive la propia Rusia, desde hace tres años.

Después de las últimas pruebas recientemente celebradas en Atocha, en presencia del Director General de Transportes Terrestres, los cuatro vagones que hasta ahora han sido construidos con el sistema de ruedas movibles serán sometidos a un continuo régimen de pruebas.

—¿En dónde se celebrarán?.

—Primero por las vías españolas de ancho normal lo que ya actualmente se está llevando a cabo y más tarde en las de ancho internacional. Se da el caso de que varias líneas, como las de los Ferrocarriles Catalanes y el de Langreo, por ejemplo, son de ancho internacional por lo que las pruebas podrán efectuarse totalmente en España.

AFICIONADO A LOS INVENTOS

—¿Cómo se le ocurrió la idea?

—Desde pequeño he sido muy aficionado a inventar cosas, aunque casi siempre sin éxito, pero pensé en el problema y me decidí a intentar solucionarlo. Tenía miedo de que se me adelantasen ya que la RENFE dispone de excelentes ingenieros; pero al parecer había considerado el problema insoluble. Cuando vieron la sencillez de mi sistema uno de ellos exclamó: "¡El huevo de Colón!".

—¿Le ha costado mucho esfuerzo?.

—Sí, primeramente hallé una solución mediante un sistema de rueda loca pero en la UICE, el organismo internacional de ferrocarriles me dijeron que este sistema no estaba autorizado por considerarse poco seguro. Luego, para el actual invento, he tenido que trabajar durante un año entero.

—¿Le ha sido fácil conseguir que se interesen en su proyecto?

—No. Todo lo contrario. Se me tildó de insensato y loco. El principio de fijación de las ruedas a los ejes, a una presión de ocho toneladas les parecía inconmovible. Paradójicamente fue gracias a los rusos cómo se admitió mi idea. En una de sus revistas técnicas aparecía el esquema de un sistema de ejes muy parecido al mio por basarse en la movilidad de las ruedas, aunque notablemente inferior. A su vista me concedieron la primera subvención.

PRIMERAS PRUEBAS, HACE DOS AÑOS

Luego a la vista de los primeros resultados prácticos la RENFE se interesó en el proyecto y empezó la construcción en los talleres de Atocha de cuatro prototipos dotados con el nuevo sistema que son los que se hallan actualmente en régimen de pruebas.

—¿Cuando se realizaron oficialmente las primeras pruebas?.

—Hace poco más de dos años en presencia del Teniente General Barroso y poco después ante el Ministro de Obras Públicas.

—¿Tiene algún nuevo proyecto en preparación?.

—Sí. Un anteproyecto para la construcción de un túnel en Pajares de doble trazado, para autopista y ferrocarril. Lo tengo presentado desde hace tiempo pero ahora, en colaboración con mi hermano que también es ingeniero, hemos propuesto la creación de un embalse en Villamanil, lo que además de contribuir al actual plan de regadíos haría necesaria la construción del túnel antes mencionado, ya que la actual carretera se encuentra en el camino de las aguas. Pero estos proyectos van despacio...

Esperemos que la adaptación del sistema de ejes de su invención no vaya despacio y podamos dejar de sufrir las incomodidades que supone el cambio de tren en la frontera francesa.

"EUROPA PRESS"

Seis cadáveres más del accidente del autobus que cayó al río en Monforte de Lemos

Los hombres ranas no encontraron más restos

MONFORTE DE LEMOS (Lugo), 20 — (Cifra). — Además de la cifra de muertos, dada ayer en el accidente del omnibús de la empresa «Unión Industrial» que cayó al rio, hoy han aparecido seis cadáveres de feriantes que no han sido identificados aún. Prosiguen los trabajos de búsqueda y rescate en los que colaboran eficazmente los vecinos. Se espera la llegada de La Coruña de un equipo de hombres rana, para explorar el rio y extraer los cadáveres de las víctimas que aún puedan quedar en el agua.

Todos los heridos hospitalizados en el sanatorio del Dr. Raices han mejorado de sus lesiones.

NO ENCUENTRAN MAS CADAVERES

LUGO, 20 (Cifra). — Los hombres rana llegados de Vigo provistos de equipo completo, maquinaria y accesorios, se establecieron en la orilla del rio Sil, en el embalse del Salto hidroeléctrico de San Esteban, en cuyo fondo yace el autocar que el lunes se despeñó desde la carretera entre Castro Caldelas y Monforte de Lemos.

Los hombres rana tienen el encargo de sacar entre los restos del vehículo por si se encuentran entre ellos, a ocho metros de profundidad, los cadáveres de las seis personas en cuyo número se calcula la cifra de desaparecidos. La lluvia torrencial que azota aquella región, el fuerte viento y el oleaje que, en consecuencia se produce en el embalse, dificultan extraordinariamente las faenas de búsqueda y rescate.

A las tres de la tarde, los hombres rana interrumpieron su labor sin haber logrado encontrar ningún cadáver señalando los buceadores que después de sucesivas inmersiones entre los restos del vehículo, completamente destrozados, no hay ningún cuerpo humano.

Se supone, sin embargo, que el aluvión de agua procedente de las montañas y el ímpetu al caer sobre el embalse ha podido desplazar los cuerpos a lugares en donde se hallen ahora, bien lejos del vehículo enterrados entre el fango del lecho del rio.

Más de quinientas personas pese a las inclemencias del tiempo, permanecen impávidas en la orilla donde se llevan a cabo estos trabajos de sondeo. Muchas de ellas son familiares de las víctimas cuyos cuerpos todavía no han aparecido. Las escenas que se producen con este motivo son sobrecogedoras.

Es posible que durante la tarde, pese al tiempo infernal que reina continúen los trabajos de búsqueda, por parte de los hombres rana, trabajos que por los motivos antedichos, encuentran serias dificultades.

El Gijón venc a la selecci regional juve

GIJON, 20. — (ALFIL) Real Gijón ha vencido po la selección juvenil en cuentro disputado en el ante escasísimo público y tarde de viento, agua y Los equipos formaron así: SELECCION JUVENIL. cía Cuervo, Paredes, Garcí prano, Macias, Nogales, U bandera, Fali, Pujol, Puig María. Mediado el primer se retiró Puig, que fue su por Costa.

GIJON. — García, Mirand das, Neira, Puente, Moned tra, Félix, Solabarrieta, N Mundo.

Arbitró el señor Prendes. habido calidad en el juego, los jugadores tuvieron que contra el barrizal y el t de agua y granizo. En o ambos equipos hubieron d rse a la caseta a esper disminuyera la intensida agua. Mediado este primer po Solabarrieta marcó el ú encuentro.

Ante lo peligroso que s ba el terreno juego, se suspendre el partido antes menzar el segundo tiempo

VETERINARIO
con experiencia en AVI RA, precisa importante torio para cargo de re tante en CASTELLON. "curriculum vitae" al 856. Publicidad Gaberne yo 62. —Barcelona, 1 absoluta)

REPARACI Y BOBINA
Instalaciones
ELECTRICA
Talleres: Teléfono, 2391

¡SEÑORA
LO RECIBIRA MEJ CLINICA SANTA TE
Rda. Magdalen
CASTELLON DE LA PLANA

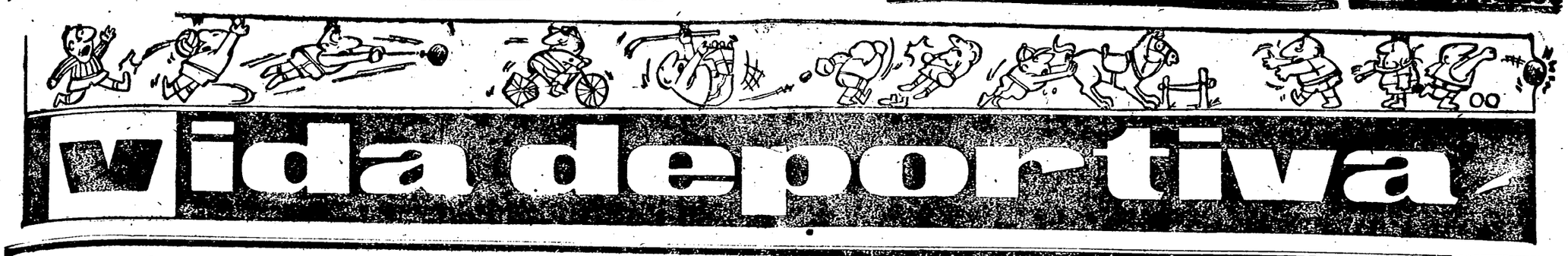

El Gijón venció a la selección nacional juvenil

GIJON, 20. — (ALFIL). — El Real Gijón ha vencido por 1-0 a la selección juvenil en un encuentro disputado en el Molinón ante escasísimo público y en una tarde de viento, agua y granizo. Los equipos formaron así:

SELECCION JUVENIL. — García Cuervo, Paredes, García Temprano, Macias, Nogales, Urra, Lebandera, Fali, Pujol, Puig, Juan María. Mediado el primer tiempo se retiró Puig, que fue sustituido por Costa.

GIJON. — García, Miranda, Pendás, Neira, Puente, Morado, Lastra, Félix, Solabarrieta, Novoa y Mundo.

Arbitró el señor Prendes. No ha habido calidad en el juego, ya que los jugadores tuvieron que luchar contra el barrizal y el temporal de agua y granizo. En ocasiones ambos equipos hubieron de retirarse a la caseta a esperar que disminuyera la intensidad del agua. Mediado este primer tiempo Solabarrieta marcó el único del encuentro.

Ante lo peligroso que se hallaba el terreno juego, se acordó suspender el partido antes de comenzar el segundo tiempo.

VETERINARIOS

con experiencia en AVICULTURA, precisa importante laboratorio para cargo de representante en CASTELLON. Escribir "curriculum vitae" al número 656. Publicidad Gabernet, Pelayo 62. —Barcelona, 1 (Reserva absoluta)

EN LA PROXIMA JORNADA, EL PARTIDO DE LA MAXIMA: CASTELLON-ONDA

El martes por la tarde se entregó a la Federación Valenciana el recurso del Castellón

NOS encontramos a tres días vista del partido de la máxima. De la máxima y de la mínima si nos atenemos al tiempo reinante de estos días. Lo que todavía no hemos comprendido es eso de "la máxima" rivalidad en un partido casero y entre amigos, conocidos y de relaciones comerciales, y que si alguna vez ha "llovido" algún habano ha sido precisamente en estos "partidos de la máxima rivalidad". Pero nosotros, incapaces de inventar algo nuevo en esto del fútbol, seguiremos llamándole así por su interés goegráfico en cuanto a jugar contra el Onda se refiere.

El aficionado está que "arde" en el recuerdo aún del partidazo del Castellón del domingo en Vallejo. Era para verlo. Los hubo quienes no probaron bocado por llegar pronto a casa y contarlo. Los aprendices a cronistas decimos que estos partidos son los que hacen la afición. Los entendidos dicen que estos partidos pasan a la historia. En el término medio está la virtud, y cuando nosotros estemos un poco más avanzados diremos que estos partidos corresponden y entran de lleno en el plan de desarrollo económico.

EL ONDA

El C. D. Onda es demasiado conocido para todos para que les digamos que viste camisola blanquirroja, como el Atlético de Bilbao y pantalón azul. Tampoco es menester que les señalemos que en el Onda figuran muchos, y buenos, ex jugadores albinegros. Que no señalamos porque todos saben que es verdad. Su posición actual en la tabla es la siguiente: 5.º lugar, con 9 partidos ganados de los dieciocho jugados; cuatro empates y cinco perdidos; 17 goles en favor por 13 en contra, 22 puntos con dos positivos. Salvo el Castellón (11), es el cuadro menos goleado, con trece goles. En su contra tenemos que salvando al Buñol (16), todos los equipos del grupo han marcado más goles que él.

El Onda parece que todavía no ha descartado el clasificarse para la liguilla de ascenso, ya que sus positivos le permiten mantener esta esperanza. Por eso vendrá al Estadio con ese intento: el de sorprender al Castellón en beneficio propio.

Si seguidamente decimos que el técnico en preparación física, tácticas y sistemas, es el ex castellonense, valenciano y españolista, es Vicentico Hernández, ya lo habremos dicho todo. El Onda, pues, con entrenador y todo, es el equipo que más bien conoce el Estadio Castalia y sus alrededores. Ojo pues a nuestros vecinos.

RECURSO EN LA FEDERACION

El pasado martes se entregó a la Federación Valenciana de Fútbol el recurso que el Castellón ha promovido contra los fallos dados por el Sr. Cañete en el encuentro Acero-Castellón del pasado día 27 de diciembre. El presidente, señor Beltrán, junto a otros altos cargos de la Directiva, así como los abogados del Club, fue el que entregó personalmente dichos documentos en el organismo oficial valenciano. Se espera, pues, en la próxima semana, se estudie el caso por la Federación y se resuelva definitivamente tan enojoso asunto que tan perjudicado ha salido el Castellón.

SEGUIMOS IGUAL

La lucha por la imbatibilidad total sigue a cargo del Rayo Vallecano y el Castellón. El equipo madrileño, con goles de Guillón (2) y Las Heras, se deshizo de la Segoviana tras un partido brillante y de ataques "sui géneris", como dicen los cronistas de por allí, que satisfizo a propios y extraños. El Castellón, sabido es de todos, vapuleó con gran brillantez también al Atlético Levante, con goles de Tobaio y Abiétar (2). Los ataques aquí también fueron "sui géneris", pero en el primer tiempo.

Siguen por lo tanto el Rayo Vallecano y el Castellón en esa carrera de imbatibilidad, con cerca de veinte partidos sin haber perdido uno. La marcha particular de los dos es la siguiente:

RAYO VALLECANO. — 18 partidos jugados, 16 ganados, 2 empatados, 0 perdidos, 66 goles a favor, por 8 en contra; 34 puntos, más 14.

CASTELLON. — 18 partidos jugados, 15 ganados, 3 empatados, 0 perdidos, 53 goles en favor, por 11 en contra; 33 puntos, más 17.

De momento el Rayo Vallecano aventaja en todo al Castellón menos en la cuenta de positivos: 14 para el primero, por 17 de los castellonenses.

Que también es un mérito.

LA LIGA

¿Contó vamos a dejar a este simpático equipo ameba, con casi cerca de cien goles en contra, por muy pequitos en favor, y que todavía no ha ganado partido? ¿Sin Directiva ni nadie que les aconseje y anime?. No podemos menos que destacar este gesto de una Sociedad que sigue el curso del campeonato, con presencia en todos sus desplazamientos, sin directivos ni entrenador. Todavía no ha ganado un partido. Es igual. Ellos se lo organizan todo y cumplen su compromiso. En la última fecha perdieron en San Fernando, 4 goles a uno; pero, no quitó para que sus partidarios en la blanca población de las ocho iglesias, Ecija, le tributaran el mayor de los recibimientos como si del regreso de conseguir un campeonato se tratara.

Y por eso rompemos una lanza en favor del heroico equipo ecijano que viste, oh paradoja, como el once nacional español, camisa encarnada y pantalón azul. Al menos sus jugadores, añadimos nosotros, se sentirán las tardes del domingo, por tan glorioso uniforme, los Marcelino, Suárez, Iribar, Zoco, Amancio, etcétera.

JOSE TEN.

Empató el Zaragoza en La Romareda con el Cardiff en partido de Recopa

Y el Barcelona en Estrasburgo en encuentro de Ciudades de Feria

ZARAGOZA, 20. (Del corresponsal deportivo de PYRESA, Juan José Navarro). — El Real Zaragoza y el Cardiff City, empataron a dos goles.

Alineaciones:

REAL ZARAGOZA. — Yarza, Pepín, Santamaría, Reija, País, Violeta, Canario, Santos, Marcelino, Lapetra y Encontra.

CARDIFF CITY. — Wilson, Harrington, Rodrigues, J. Charles, Murray, Hole, Farrell, Williams, Tapscott, King y Lewis.

Arbitro.—El suizo Huber; despistadísimo e irregular en sus apreciaciones.

GOLES

1-0, tres minutos: Falta que lanza Lapetra directamente a la red por encima de la barrera adversaria.

2-0, nueve minutos: Avance de País en profundidad, con tiro raso y esquinadísimo.

2-1, 14 minutos: Avance de Farrell y centro que remata muy bien Williams de cabeza.

2-2, 31 minutos: Jugada similar a la anterior con centro que cabecea King a la red.

INCIDENCIAS

Primer partido de los cuartos de final de la Recopa, tiempo lluvioso, pero de buena temperatura. Antes de empezar, el público dedicó una ovación al presidente zaragocista, D. Waldo Marco.

JUICIO CRITICO

El encuentro ha tenido dos fases completamente diferentes. En la primera, que por desgracia no ha durado más que media hora, el Zaragoza lució un juego magnífico, con precisión y rapidez. Con los dos tantos pareció que el partido e incluso la eliminatoria, estaban resueltos, y que los locales iban a conseguir una goleada a costa de los jugadores del Cardiff. Pero éstos se replegaron en su área con la sola excepción del delantero centro y el extremo derecho y aguantaron bien la acometida local. A los doce minutos, un tercer tanto, obra de Canario, fue invalidado por fuera de juego.

Los galeses contratacaron en cada ocasión que se les presentó y consiguieron sus dos goles en otras tantas internadas del extremo derecho. Después del empate, todos se aplicaron a defenderlo con unas y dientes, favorecidos por la tendencia zaragocista de jugar por el centro y la ceguera del árbitro a los modos violentos.

Destacaron, por el Zaragoza, País y Lapetra, en el primer tiempo. Después, todos bajaron mucho. De los galeses, el mejor el portero, sensacional, seguido de Charles, los extremos y Murray.

El Zaragoza lanzó nueve saques de esquina por uno del Cardiff.

EL BARCELONA IGUALO EN STRASBURGO

ESTRASBURGO, 20. (Alfil).—El Estrasburgo y el C. F. Barcelona han empatado a cero en el partido de ida correspondiente a la Copa de Ciudades en Feria, disputado hoy en la citada ciudad francesa

Hubo unos 25.000 espectadores en

(PASA A LA PAG. SIGUIENTE)

BALONCESTO

Doble jornada

El domingo hubo doble jornada baloncestística, ya que además del Campeonato Provincial de Primera Categoría, dio comienzo el de Juveniles, el cual promete ser muy interesante, por lo que vimos en su primera ronda.

En el Campeonato de Primera Categoría, o también le podríamos decir, el de los mayores, los resultados obtenidos en esta cuarta jornada, nos parecen normales, venciendo los equipos que jugaban en sus propios feudos, si bien el OAR, pudo conseguir los dos puntos, la única victoria conseguida fuera de casa, estuvo a cargo de los Salesianos de Burriana, que vencieron al OJE nulense por 24-33 este equipo de AA.AA. Salesianos, según nuestras referencias es un conjunto que está dispuesto a dar la campanada, como vulgarmente se dice.

En el Campeonato Juvenil, como hemos dicho anteriormente, promete ser muy interesante, además de los frutos que no tardarán a recogerse muy pronto, y que creemos que se beneficiarán los equipos de Primera Categoría, ya que estos jóvenes jugadores puedan engrosar en su día, las filas de los conjuntos superiores.

Ello nos lo demuestra las buenas cualidades que vimos en casi todos los jugadores de los equipos Castalia OJE y Villarreal OJE que es el encuentro que pudimos presenciar, tanto en un bando como en el otro nos deleitaron por sus jugadas, que si no son de una técnica muy depurada, por lo menos, su estilo y maneras de jugar abaloncesto son muy esperanzadoras.

CAMPEONATO PROVINCIAL DE PRIMERA CATEGORIA

RESULTADOS

OJE Nulense, 24, AA.AA. Salesianos, 33.

Educación y Descanso, 45; Almazora OJE, 28.

Burriana OJE, 43; OAR, 32.

Descansó: Castalia OJE.

CLASIFICACION

	J.	G.	P.	F.	C.	P.
E. y Descanso	4	4	0	169	103	8
O.A.R.	4	2	2	141	127	6
A.A. Salesianos	4	2	2	125	143	6
Burriana OJE	3	2	1	90	78	5
Almazora OJE	3	1	2	104	114	4
Castalia OJE	3	1	2	79	116	4
OJE Nulense	3	0	3	78	105	3

CAMPEONATO PROVINCIAL JUVENIL

RESULTADOS

Castalia OJE, 38; Villarreal OJE, 22.

Calasanz, 36; La Salle, de Alcora, 25.

OJE, Nulense; Escuelas Pías (Suspendido.)

CLASIFICACION

	J.	G.	P.	F.	C.	P.
Castalia OJE	1	1	0	38	22	2
Calasanz	1	1	0	36	25	2
La Salle, Alcora	1	0	1	25	36	1
Villarreal OJE	1	0	1	22	38	1
OJE Nulense	0	0	0	0	0	0
Escuelas Pías	0	0	0	0	0	0

Concurso de palomos deportivos en Segorbe

El pasado domingo día 17, con motivo de la festividad de San Antonio Abad, tuvo lugar en esta ciudad un concurso de palomos deportivos organizado por la Sociedad Columbófila "La Segorbina", encuadrada en la Federacion Española de Columbicultura, para los aficionados a dicho deporte de la localidad.

A las cuatro de la tarde comenzó el concurso con la suelta de la paloma y de los veinticinco palomos participantes en la competición. Los propietarios de los palomos y aficionados siguieron con sumo interés las incidencias del vuelo y alrededor de las seis y media terminó el concurso quedando la clasificación final de la forma siguiente:

Primero: Palomo "Di Stéfano", propiedad de don Vicente Martínez.

Segundo: Palomo "El Embustero", propiedad de don Mauro Torres.

Tercero: Palomo "El Malo", propiedad de don Manuel Asensio.

LUIS GISPERT MACIAN

¿QUIEN ES EL FUTBOL?

Los árbitros quieren que se les designe sin intervención de los Clubs

MADRID, 20. (PYRESA).—Los árbitros de fútbol de primera división, acompañados de los presidentes de los comités regionales, se han reunido en Madrid, bajo la presidencia del presidente del Comité Nacional, Manuel Asensi, para estudiar diversos asuntos relacionados con los últimos acontecimientos registrados en el fútbol hispano.

No ha habido comunicación oficial, pero al parecer los árbitros españoles van a dirigir a la Federación una solicitud pidiendo una exclusiva dependencia en el ejercicio de sus funciones tanto en el aspecto técnico como en el procedimiento. También se ha acordado solicitar se recuse el actual sistema de designación arbitral para robustecer la autoridad de los colegiados, sin intervención de los clubs y, por último que un miembro de su Comité forme parte en el Comité de Competición para que los árbitros no carezcan de representación.

REPARACIONES ELECTRICAS Y BOBINAJE DE MOTORES

Instalaciones y conservación de ascensores

ELECTRICA LA PLANA

Miguel Cazorla

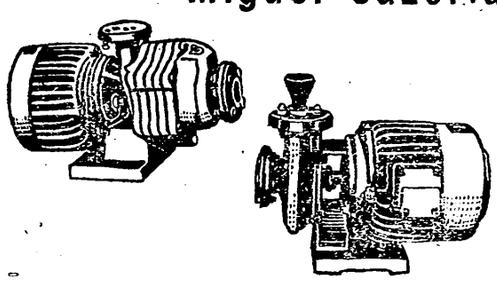

Talleres: Ingeniero Ballesier, 8

Teléfono, 2391 CASTELLON

CYANAMID

MELPREX 65W

ACETATO DE N-DODECILGUANIDINA (DODINE)

MODERNO FUNGICIDA DE ACCIÓN

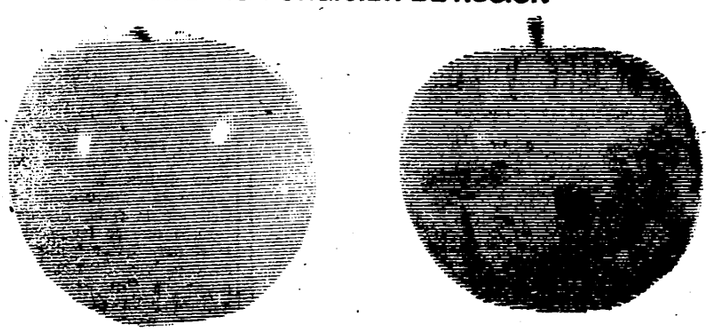

PREVENTIVA Y CURATIVA

¡no olvide a MELPREX 65 W si quiere tener una fruta sana y vistosa!

MELPREX 65 W posee una acción sistemática local, penetrando en el interior de las hojas. De esta forma ofrece dos posibilidades de defensa al árbol: en la superficie del árbol y dentro de ésta.

MELPREX 65 W destruye las esporas que propagan las enfermedades criptogámicas. Mantiene limpias y sin infección a las hojas y frutas, aún cuando se aplique muchas horas después de haber llovido y haya empezado a manifestarse la enfermedad.

MELPREX 65 W combate y previene las siguientes enfermedades:

Moteado o roña de manzanas y peras. Cribado y mancha foliar de los cerezos. Negrón de los nísperos. Fusariosis de los claveles. Septoria de las fresas. Mildiú de las cebollas. Lepra o abolladura de las hojas del melocotonero.

Solicite información a:

IMPORTADORES REUNIDOS, S. L.

Paseo de la Castellana, 13 - MADRID-1

* marca registrada de American Cyanamid

Si no es CYANAMID no es MELPREX

Servicio Oficial

SEAT

Ventas Contado y Plazos

MICHAVILA

Dr. Clará, 17 · Castellón

CUPON TIS

Rgdo. n.º 361398

TV

Seguridad absoluta si es...

Westinghouse

Calidad internacional

Bicicletas y accesorios
Piezas de recambio para moto
Grandes existencias

Siempre a la altura de la competencia en calidad y precios

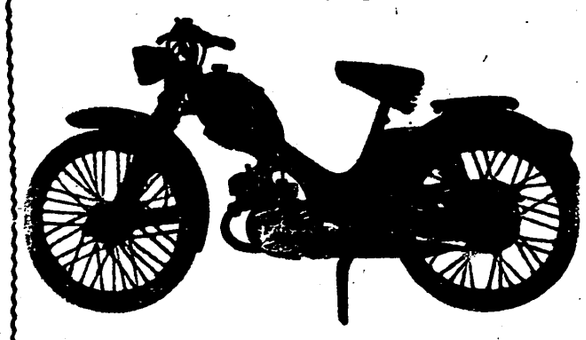

GIMSON

El ciclomotor que se impone

Fabricante

GIMBERNAT HERMANOS FIGUERAS

VENTA

JOSE CASAÑ

Conte Pestaguer, 1 - Castellón - Tel. 2163

«CASTELLON» ESPAÑA EN PAZ»

¡¡Un libro de gran interés para los castellonenses!!

De venta en:

LIBRERIA ARMENGOT

Mayor, 21 Teléfono 1718

JOHNSON jura su cargo como Presidente de los EE. UU.

«Parece increible que en esta frágil existencia el mundo se odie y busque su destrucción»

WASHINGTON, 20 (AFP). — Dos minutos después del mediodía —hora local— Lyndon Johnson se ha convertido oficialmente en Presidente de los Estados Unidos, después de haber prestado juramento sobre una vieja biblia que le regaló su madre en 1952, de «mantener, proteger y defender» la constitución norteamericana.

Unos minutos antes, Hubert H. Humphrey había sido solemnemente proclamado vicepresidente.

Para el Presidente Johnson ha sido ésta la segunda vez en menos de catorce meses en que ha sido investido de las funciones supremas. En efecto, el mismo día en que Kennedy fue asesinado, prestó el juramento constitucional de Presidente en el avión en que eran trasladados a Washington los restos mortales de su predecesor.

El Presidente ha pronunciado hoy su discurso detrás de un vidrio a prueba de balas. Al gran desfile celebrado ante la Casa Blanca ha asistido encerrado en una cabina de cristal igualmente a prueba de balas. Más de 5.000 policías estaban en estado de alerta en Washington.

DISCURSO DEL PRESIDENTE

WASHINGTON, 20 (Efe). — Lyndon B. Johnson ha sido proclamado Presidente de los Estados Unidos en la solemne ceremonia de la jura de su cargo y según le asiste su perfecto derecho.

En su discurso, Johnson ha declarado ante el mundo que los Estados Unidos no desean dominar a ningún hombre sobre la Tierra.

Johnson hablaba en frente del edificio del Capitolio. El tiempo era extraordinariamente frío. Aludiendo al parecer a la guerra de enfrenamiento entre este y el oeste, Johnson dijo:

«Parece increible que en esta frágil existencia el mundo se odie y busque su destrucción. Hay posibilidades para todos, suficientes posibilidades de vida, si abandonamos la idea de domisión sobre los demás y nos dedicamos a la noble tarea de dominar sobre la naturaleza. Hay mundo suficiente para todos, para que todos busquen la felicidad según su modo de concebirla y sentirla.

Johnson dijo que los Estados Unidos han llegado a ser grandes implantando la justicia y la libertad y que esto se ha conseguido «con trabajo y lágrimas». Este ha sido el precio para conseguir su herencia.

«Si la actual generación triunfa, será por su fe, no por sí misma.

Nosotros somos un pueblo de creyentes. Oyendo el clamor del trabajo y de la tarea de cada día, cremos en la libertad y en la justicia. Creemos en nuestra unión. Creemos que todo hombre debé ser libre. Creemos en nosotros mismos».

«El error de nuestro enemigos ha sido siempre —lo mismo en épocas de guerra que de depresión— el esperar nuestra derrota. Durante el curso de mi vida, he podido comprobar esta postura, pero cada vez que esto se esperaba, de cada rincón de Norteamérica, de cada corazón norteamericano surgía siempre un corage y una fe nunca vista o imaginada. Esta fe, nos llevó a la victoria. Esta fe nos ayudará a mantenerla y a ensancharla.

En su discurso, Johnson ha insistido en su lucha contra la pobreza, contra la discrinación racial y contra otros males de la sociedad norteamericana.

«Os gobernaré lo mejor que sepa», dijo el Presidente, «pero mirad hacia dentro de vuestros corazones, las viejas promesas y los viejos ideales os conducirán hacia la meta que todos perseguimos. En una tierra de riquezas, no debe haber familias que vivan en la más desesperada de las pobrezas. En una tierra de buenas cosechas, nuestros niños no deben pasar hambre. En una tierra de milagros curativos, nuestros vecinos no deben sufrir ni morir desatendidos. En una tierra de cultura y civilización los jóvenes deben aprender todos a leer y a escribir».

Refiriéndose después de la unión de todos los norteamericanos Johnson dijo: «No podemos aceptar entre nosotros a aquellos que pretenden volver a abrir las viejas heridas de las separaciones, ni a aquellos que quieren atizar el fuego de los odios pasados. Ya ha sonado la hora grande de alcanzar el progreso, de luchar en paz por conseguirlo y de conseguir los cambios que necesitamos sin odios ni viejos rencores y rencillas de partido. Pero no sin diferencias de opinión aunque si sin divisiones abismales que menoscaban el fértil terreno de la unión durante generaciones».

«Durante treinta años vengo luchando día a día por estos ideales. Durante treinta años he luchado contra los enemigos de nuestra sociedad, y sé que estos no se me rendirán fácilmente. Pero los cambios y los años nos han dado nuevas armas. Antes de que pase esta generación de hoy, yo os aseguro que todos estos enemigos nuestros no serán derrotados sinó conquistados para nuestros ideales».

Al tocar luego la cuestión internacional, Johnson en su tono vibrante e idealista prosiguió de esta manera:

«Debemos liberar al hombre. Este es nuestro objetivo. La vieja misión de liberación del hombre que sufre tiene ahora un nuevo significado. Los tiempos viejos han cambiado. No podemos quedarnos al margen del mundo, no podemos ni debemos asilarnos orgullosamente. Los peligros y dificultades que un día no lejano los calificábamos de «extranjeros», pertenecen hoy a nuestro propio mundo, viven entre nosotros».

«Pero el precio que todo esto nos pide es grande: vidas humanas, vidas de nuestros mejores, y cuantiosas sumas de nuestro tesoro, sacrificios que nos exige, que nos demanda la gran misión de convencer a muchos países, que ni siquiera conocemos bien, pero a los que debemos convencer de que todo ha cambiado».

LA ASAMBLEA DE LA ONU SUSPENDIO SUS SESIONES

SEDE DE LAS NACIONES UNIDAS, (Nueva York), 20. — (Efe).— Por deferencia a la toma de posesión, hoy, del Presidente Johnson, la Asamblea General de la «ONU» ha decidido suspender sus sesiones.

DOS INDIVIDUOS ARMADOS DETENIDOS

WASHINGTON, 20 (Efe). — La policía ha detenido a dos individuos, hermanos, que iban armados. Uno llevaba una pistola y el otro una carabina. Ambos hermanos paseaban a lo largo de la Avenida de Pensylvania a poca distancia de la Casa Blanca una hora antes de que el Presidente Johnson se dirigiese al Capitolio para jurar su cargo, en solemne ceremonia, como Presidente de los Estados Unidos.

Los dos jóvenes dijeron que venían de su casa, situada en la localidad de Alejandría, en Virginia, que habían llegado en autobús y que se dirigían andando a otra estación de autobuses, camino de Canterville, en donde se disponían a tomar parte en una partida de caza.

Ambos hermanos exhibieron licencias de caza en toda regla ante la policía. Han sido identificados como Eugene R. Shell de 17 años y William Shell de 24. Ambos han sido retenidos por la policía para ser sometidos al correspondiente interrogatorio.

LA VIUDA DE KENNEDY NO ASISTIO A LA CEREMONIA

NUEVA YORK, 20 (Efe). — La señora de John F. Kennedy, una de las principales figuras de la anterior ceremonia de prestación de juramento presidencial, ha pasado hoy el día encerrada en su apartamento de la Quinta Avenida.

Un portavoz de la anterior primera dama ha manifestado que no sabe si ella presenciará alguna parte de las ceremonias o las verá por televisión.

La viuda de Kennedy fue invitada a las ceremonias, pero declinó la invitación.

Audiencia del Caudillo...

(VIENE DE LA 1.ª PAG.)

taban con él como un colaborador más en esta tarea.

A LOS ESTUDIANTES IBEROAMERICANOS Y FILIPINOS

MADRID, 20, (Cifra). — S. E. el Jefe del Estado, en audiencia celebrada en el Palacio de El Pardo, ha recibido esta mañana a una comisión de la confederación de estudiantes iberoamericanos y filipinos residentes en España que, presidida por D. Pedro Gonzalez Cámara, y acompañada por el Ministro Secretario General del Movimiento, D. José Solís Ruiz; Delegado Nacional de Asociaciones, don Jorge Jordana de Pozas y Jefe Nacional del SEU; D. José Miguel Ortí Bordás, le hizo entrega de la medalla de dicha confederación.

El Caudillo saludó a todos los miembros de la comisión, que le fueron presentados por el Ministro—Secretario General del Movimiento.

A continuación pronunció unas palabras D. Pedro González Cámara, secretario general de la confederación, en nombre de los quince mil estudiantes iberoamericanos y filipinos que en la actualidad estudian en España. «Excelencia: Queremos resaltar de la manera más sencilla nuestro más sincero agradecimiento a dos instituciones: el Instituto de Cultura Hispánica y el Sindicato Español Universitario, quienes en representación del Gobierno que V. E. preside, nos han ofrecido toda clase de facilidades. Nuestra especial gratitud al S.E.U; que hermanado por idénticos afanes, ha sabido comprender nuestra inquietud en forjar una sociedad homogénea en beneficio de nuestros respectivos pueblos». Añadió: «Motivo de esta visita es también, Excelencia, haceros patente nuestra gratitud, al otorgaros la medalla de nuestra confederación de estudiantes iberoamericanos y filipinos, haciéndonos eco del deseo manifestado unánimemente en nuestro pasado congreso de las delegaciones asistentes, representativas del estudiantado iberoamericano y filipino en España. «Viva Iberoamérica» y «Viva España».

Por último, el Caudillo pronunció unas palabras de gratitud, por la medalla que se le entregaba.

AUDIENCIAS CIVIL Y MILITAR

MADRID, 20. — (CIFRA). — Su Excelencia el Jefe del Estado y Generalísimo de los Ejércitos, ha recibido en audiencia civil, en el Palacio de El Pardo, a las personas siguientes:

Junta Rectora de la Cooperativa de Promotores de la Costa del Sol, presidida por el Teniente General D. Eduardo González Gallarza, y acompañada de D. José Solís Ruiz, Ministro Secretario General del Movimiento; D. Manuel Fraga Iribarne, Ministro de Inofrmación y Turismo; Gobernador Civil de la provincia de Málaga, y en la que figuraban entre otras personalidades los ex-Ministros General Barroso, D. Raimundo Fernández Cuesta, D. José Antonio Girón y D. Carlos Rein Segura.

Comisión de las primeras autoridades y represtantes del Consejo Económico Sindical de la provincia de Jaén, acompañada de D. José Solís Ruiz, Ministro Secretario General del Movimiento.

Comisión de la Confederación de Estudiantes Iberoamericanos y Filipinos, acompañada de D. José Solís Ruiz, Ministro Secretario General del Movimiento.

Junta Directiva de la Agrupación de Corresponsales extranjeros, acompañada de D. Manuel Fraga Iribarne, Ministro de Información y Turismo y de los Directores Generales de Prensa y de la Oficina de Información Diplomática de Asuntos Exteriores, D. Manuel Jiménez Quilez y don Adolfo Martín Gamero, respectivamente.

Junta Directiva del grupo español de la unión interparlamentaria, presidida por el Conde de Mayalde, Alcalde de Madrid.

Marqués de Santa Cruz, Embajador de España en Londres.

D. Antonio Garrigues Díaz-Cañabate, Embajador de España cerca de la Santa Sede.

D. José Antonio Varela Dafoote, encargado de negocios de España en Leopoldville (Congo).

Padre Francisco Javier Bartaren, S. J., director del centro universitario de Salvador-Bahía (Brasil).

D. Juan Antonio Ortíz Gracia, Director General del Instituto de Crédito a medio y largo plazo.

Doctor D. Carlos Elósegui Sarasola, Director del instituto Español de Hematología y Hemoterapia.

D. Ignacio Muñoz-Rojas, abogado del Estado.

D. José Luis Escario Núñez del Pino, ingeniero director del Laboratorio de Transportes del Ministerio de Obras Públicas.

D. Manuel María González Gordón.

AUDIENCIA MILITAR

D. Salvador Moreno Fernández, Almirante en reserva del Aire, Inspector General de los Servicios de Intendencia y Ordenador General de Pagos del Ministerio del Aire.

D. Angel Salas Larrázabal, General de División del Aire, Jefe de Estudios de la Escuela de Altos Estudios Militares del Centro Superior de Estudios de la Defensa Nacional.

D. Isidoro López de Haro y Pérez-Musoll, General de División del Aire, jefe de la zona aérea de Canarias y Africa Occidental.

D. Juan Saiz de Bustamante y Ruiz Berdejo, General inspector de ingenieros de armas navales, inspector general del cuerpo de ingenieros de armas navales.

D. José Ruiz Fornelis Ruiz, General de Brigada de estado mayor, jefe de la escuela de estado mayor.

D. Antonio Esteban Palero, General de Brigada de Infantería del SEM, jefe del estado mayor de la Capitanía General de la Primera Región Militar.

D. Manuel Mulas García, General de Brigada de Aviación, jefe del estado mayor de la región aérea pirenáica.

D. José María Pérez de Lema Tejero General de Brigada de Infantería del SEM, del alto estado mayor.

D. Hipólito Ramírez Onsurbe, General de Brigada de Artillería, jefe de Artillería de la VI Región Militar.

D. José Ortega Costa, General de Brigada de Caballería, Gobernador Militar de la plaza y provincia de Jaén.

D. Angel Delgado Saavedra, Coronel de la Guardia Civil, jefe del IV Tercio de la Guardia Civil.

D. Carlos González Molina, Coronel de la Guardia Civil, Jefe del Noveno Tercio de la Guardia Civil.

D. Germán Sánchez Montoya, Coronel de la Guardia Civil, Jefe del 3º Tercio de la Guardia Civil.

D. José Manuel Santos-Suárez Mitjans, Teniente Coronel de Artillería, Jefe del Estado Mayor del Aire.

D. Antonio Alemán Ramírez, Teniente Coronel de Infantería, Jefe del Batallón de Carros Medios de la División de Infantería "Guadarrama" número 11.

Luis Procuna, amenazado de muerte si continúa al frente de la Unión Mejicana de Matadores

MEJICO, 20. (EFE).— El diestro Luis Procuna ha informado que ha sido amenazado de muerte si continúa al frente del Comité Ejecutivo de la Unión Mejicana de Matadores de Toros y Novillos que él preside y que alega es el legítimo representante de los toreros mejicanos.

Ante el procurador Fernando Ortiz de la Peña, Procuna ha declarado que se ha presentado ante él para hacer frente a las acusaciones que Fermín Rivera y su grupo ha formulado contra él y que se halla dispuesto a aclarar cuantos puntos sean necesarios. Agregó el veterano diestro que "el Comité Ejecutivo que preside es legítimo. El otro el de Fermín Rivera, no está reconocido. Lo que quieren es seguir manejando la Unión.

IMPOSICION DE LA CRUZ DE BENEFICENCIA AL LITRI

HUELVA, 20. (Cifra). — Festival taurino a beneficio de los humildes. Antes de comenzar el festejo en una ceremonia celebrada en el centro del ruedo, el alcalde de Huelva impuso al matador de toros "Litri" la Cruz de Beneficencia.

Se lidiaron siete novillos de Salvador Guardiola, manejables.

JULIO APARICIO, una oreja y vuelta; en el otro ovación y vuelta.

"LITRI" ovación, dos orejas, rabo y vuelta. En su segundo fue cogido pasando a la enfermería. Aparicio termina con el bicho y fue concedida una oreja que llevaron al "Litri" a la enfermería.

DIEGO PUERTA una oreja y dos orejas, rabo, vuelta en el otro.

En cuarto lugar actuó D. FERMIN BOHORQUEZ. Cortó dos orejas y dio vuelta.

Miguel Báez "Litri" sufre contusiones en la región renal izquierda con gran hematoma y posible fractura de varias costillas. Después de ser curado pasó a su domicilio.

FIESTA CAMPERA EN LA RIBERA

Organizada por la empresa Rocabert, que está realizando obras en el Grao, se celebró una fiesta campera en la plaza de la Ribera de Cabanes, con asistencia de un nutrido grupo de aficionados que presenciaron complacidos la actuación de Pepe Alegre, Víctor Sánchez y el también novillero, perteneciente a la plantilla de la empresa organizadora, Romero.

Reinó un gran ambiente y al final hubo un ágape.

Vida Deportiva

(VIENE DE LA PAG. ANTERIOR)

el Paneu Stadium, y el partido se ha disputado en nocturno.

Las alineaciones han sido las siguientes:

ESTRASBURGO: Schuth; Hauss, Devaux, Sbaiz, Kaebel, Gonzales, Gress, Mersche, Farias, Szepaniak y Hauser.

C. F. BARCELONA: Sadurní, Benítez, Olivella, Eladio; Vergés, Garay; Rifé, Goyvaerts, Re, Fusté y Seminario.

A lo largo de los primeros cuarenta minutos, los franceses se lanzaron fuertemente al ataque, mientras los españoles se conformaban con defender el empate a cero —que lograron finalmente— y dejar la solución de la eliminatoria para el partido que en febrero se disputará en Barcelona en el Nou Camp.

En la segunda mitad, los delanteros del Barcelona, sobre todo Rifé y Fusté, trabajaron, todavía más que en el primer tiempo, en la defensa de su propio marco, ayudando a las líneas de cobertura.

Kaebel y Mersche, han sido los mejores jugadores del Estrasburgo y, por parte española, es difícil destacar a nadie, ya que todos contribuyeron, de modo eficaz, en plan de bloque, a la defensa del marco. Fue el clásico partido de contención, que se juega en terreno contrario, en espera de la oportunidad que brinda el partido de vuelta "en casa".

U.S.A. pide información a Rusia sobre la última explosión nuclear soviética

Quiere saber si viola los acuerdos de Moscú

WASHINGTON, 20—(Servicio especial para PYRESA). — Dean Rusk convocó al Embajador soviético, Anatoli Dobrynine, para pedirle información sobre una explosión nuclear subterránea realizada en la URSS y que había sido detectada y localizada por los servicios de la Comisión Norteamericana de Energía Nuclear. La explosión se produjo el viernes y los instrumentos acusaron una intensidad muy superior a todas las recogidas hasta la fecha, procedentes de la URSS, estimándose que la actual puede estar próxima a los mil kilotones.

Como el tratado de Moscú para prohibir las explosiones nucleares en la atmósfera exceptuaba a las pruebas subterráneas, aunque establecía la limitación de que la potencia de la bomba fuera tal que las radiaciones no salieran del país de la experiencia, Washington quiere saber detalles de lo sucedido para dedúcir si la explosión viola los acuerdos de Moscú. Y nadie puede dar mejor información que el Gobierno soviético. Como el Embajador ruso, Dobrynine, no sabía nada, se ha limitado a telegrafiar a su Gobierno para responder a la pregunta norteamericana.

Lo cierto es que los aviones norteamericanos con base en Japón han observado, a raíz de la explosión, un aumento en la radiactividad de la atmósfera, aunque, según la Comisión de Energía Atómica no resulte aun peligrosa para los seres humanos. Se sabe también que el polvo radiactivo, transportado por las corrientes aéreas a gran altura, se dirige hacia el continente americano.

El hecho tiene indudable interés pues, según la respuesta soviética, quedará patente que se ha violado deliberadamente los acuerdos de Moscú, o que a los técnicos rusos se les ha ido involuntariamente la mano y se han encontrado con resultados que no habían calculado. Sólo entonces, cuando Moscú responda, decidirá el Gobierno de Washington si es oportuno hacer una protesta formal por lo sucedido. En Norteamérica no escasean los científicos y militares que creen un error el suspender las pruebas atómicas pactadas en Moscú, porque dudan de la buena fe soviética, y este incidente podría traducirse en una agtación tendente a denunciar el pacto de Moscú. Y es fácil lo que supondría para toda la humanidad un retorno al progresivo envenenamiento atmosférico.

También el Gobierno inglés sigue con gran atención este asunto y espera información de Washington antes de tomar posición, que pudiera traducirse en el envío de una nota de protesta. En los medios oficiales británicos callan cuando se les pregunta si los servicios británicos de detección registraron la explosión del 15 de enero en la región de Semipalatinks, y existe la impresión de que lo sucedido, más que una violación jurídica o moral de lo pactado pudiera ser una «violación técnica» un descuido de los sabios soviéticos dedicados a saber de qué forma se puede emplear la energía nuclear en fines pacíficos.

Porque este es el objetivo declarado de las explosiones subterráneas, aunque muchos sospechan que también tienen aplicaciones militares.

PABLO VI reafirma...

(VIENE DE LA PAG. PRIMERA)

"Nos decimos —siguió el Santo Padre— que es fácil caer en esta tentación porque parece cosa fácil y pequeña el minimizar y apartar ciertas verdades, ciertos dogmas, que son objeto de controversia por los teólogos, para de esta manera llegar a la deseada unión de una manera acomodaticia. En contra de todo esto, Nos afirmamos que la Cristiandad es una verdad divina que no puede sed alterada, sino solamente alcanzada y aceptada en toda su plenitud para nuestra salvación eterna."

"Esta dilucidación no se refiere únicamente a los versados en cuestiones teológicas, sino también a todos aquellos que son conocedores de la verdad y que buscan, a menudo de buena fe, formas racionales que allanen el camino para el encuentro con los hermanos separadas. La intención es buena. El método no lo es", terminó diciendo el Santo Padre.

CARLO PONTI ya puede considerarse ciudadano francés

Su esposo, Sofía Loren se dispone también a renunciar a la nacionalidad italiana

Jaime CAPMANY desde ROMA

ROMA, 20.— La noticia viene de París y ha sido publicada un poco a regañadientes por la prensa de Roma: A Carlo Ponti el famoso y poderoso productor del cine italiano le ha sido concedida la ciudadanía francesa. Hasta el próximo lunes la graciosa concesión del Gobierno de París no adquirirá valor oficial con la publicación en el "Journal Officiel" pero las indiscreciones periodísticas que llegan de Francia aseguran que el ministro de Sanidad y la Población ha firmado ya el correspondiente decreto que solo espera la firma última del primer ministro Pompidou. Carlo Ponti puede ya considerarse súbdito francés.

La solicitud de Ponti al Gobierno de París tiene como objeto la legalización de su matrimonio con Sofía Loren. El productor italiano contrajo nupcias en Italia con la condesa Giuliana Fiastri y más tarde se casó en Méjico con Sofía Loren. Este segundo matrimonio no ha sido reconocido por las leyes italianas y Ponti ha incurrido en delito de bigamia al mismo tiempo que Sofía Loren es para la ley de Italia no una esposa sino una concubina.

Ahora Carlo Ponti debe comenzar una larga peregrinación judicial en Francia para anular su matrimonio mejicano con Sofía, el cual tampoco vale nada para la ley francesa. Luego debe obtener el divorcio de la condesa Giuliana contando con la buena disposición para ello de la aristocrática dama italiana, y por último se casará con Sofía Loren en París repitiendo así, pero esta vez válidamente, la ceremonia de Méjico.

Es muy posible por tanto que Sofía Loren abandone también la nacionalidad italiana para convertirse en compatriota de Brigitte Bardot. El Gobierno francés no opondrá ningún obstáculo a que una actriz tan ilustre poseedora del "Oscar" y protagonista de muchas grandes películas de los últimos años adquiera la ciudadanía francesa. Pero el ministerio de Hacienda francés no incrementará sus ingresos con los impuestos sobre las fabulosas ganancias del productor Ponti y de Sofía Loren. Hace años que ambos tuvieron la precaución de depositar en la banca suiza su impresionante montón de millones de liras. El fisco suizo es excepcionalmente "comprensivo" en materia de impuestos sobre los capitales fuertes de extranjeros que afluyen a los bancos de Ginebra.

En realidad casi todo el capital de la famosa pareja está depositado a nombre de Sofía. Desde hace años Carlo Ponti inscribe a nombre de la actriz sus más valiosas posesiones como por ejemplo la casa que adquirió recientemente en París y por la cual pagó quinientos millones de liras. Sofía Loren ocupa el tercer puesto en la lista de los grandes contribuyentes romanos y sus ganancias son sencillamente fabulosas. Pero Francia que ya tiene en Brigitte Bardot una de sus más saneadas "industrias" y una de sus primeras fuentes de divisas obtendrá a cambio de la concesión de la ciudadanía de la célebre pareja solo la gloria de que las últimas películas de Sofía Loren estén protagonizadas por una actriz francesa aunque sea de adopción. Los millones de la Loren, en liras, en francos o en dólares seguirán recorriendo el camino hacia la banca de Suiza.

Más de una vez Sofía ha declarado públicamente su deseo de tener hijos de su "matrimonio" con Ponti y siempre se ha manifestado amargada y mortificada por el hecho de que esos posibles hijos tuvieran que ser considerados legalmente como adulterinos. Ahora la actriz se dispone a renunciar a la nacionalidad italiana a cambio de obtener la legalidad de su matrimonio y la legitimidad de sus deseados hijos. Será una renuncia hecha no sin sacrificio ya que Sofía ama a su patria y cada vez que habla de Nápoles asoman las lágrimas a sus ojos. Aparte consideraciones de orden moral, religiosa o legal el matrimonio válido o no de Sofía Loren y Carlo Ponti es una unión ejemplar dentro del frívolo y libre mundo del cine: Sofía desde los primeros días de su vida junto a Ponti se ha comportado con notoria fidelidad y con escrupuloso respeto. La concesión de la ciudadanía francesa y la posibilidad de que quede legalizada una situación escandalosa e incómoda, aunque solo sea desde el punto de vista de las leyes civiles, contribuirá a ofrecer un desenlace rosa a uno de los dramas privados y sentimentales del mundo cinematográfico.— (PYRESA).

Descubrimiento de un nuevo cometa

Se le ha bautizado con el nombre de «Baster»

CAMBRIDGE (Massachussettss), 20. — (EFE). — El descubrimiento de un nuevo cometa ha sido anunciado por el observatorio astrofísico "Smithsonian".

Un portavoz del observatorio ha dicho que el cometa "Baster" fue descubierto el 11 de enero, por el astrónomo surafricano J. Baster. Es de magnitud 10 y no es visible a simple vista.

LOS INDIOS DE EE. UU. ESTAN PEOR QUE LOS NEGROS

LANSTON (Oklahoma), 20. (Efe).—El director de la Comisión de Derechos Humanos de Oklahoma, William Rose, de raza negra, ha declarado que los indios de Estados Unidos tienen mayores problemas que los propios negros.

"Si no se les ayuda de forma inmediata —añadió Rose— se puede crear un desastre social".

En su discurso pronunciado ante una reunión de la citada Comisión en esta ciudad, William Rose señaló que "los problemas que tienen ante sí los ciudadanos norteamericanos de raza india, eran gravísimos, ya que existían casos de alcoholismo, enfermedades e incapacidad para entrar en las condiciones de vida a que estaban sometidos".

TELEVISION Española

MATINAL

1'00 Avance de programas y primera edición de telediario.
1'03 Barco a la vista.
1'30 El mundo en que vivimos

SOBREMESA

2'00 Sonría, por favor.
2'50 En Antena.
3'00 Telediario.
3'20 Punto de vista.
3'30 La pequeña Dorrit.
3'50 Revista para la mujer.
4'00 Cheyenne. Telefilm.
5'00 Despedida.
6'00 Chavales. Emisión infantil

NOCHE

7'00 Avance de programas y de Telediario.
7'03 Inglés para todos.
7'30 Temas de nuestro tiempo.
7'55 Información cultural.
8'00 Supercar. Telefilm.
8'30 Adelante el inventor.
8'50 Dibujos animados.
9'00 Tengo un libro en las manos.
9'30 Fiesta brava.
9'45 Telediario.
10'00 Avance de programas.
10'03 A toda plana.
11'00 Conexión con el Gran Teatro del Liceo de Barcelona: retrasmisión en directo del acto segundo de la ópera de Wagner "Tristán e Isolda".
12'00 Telediario, el programa de mañana, despedida y cierre.

CANAL I I

9'00 Carta de ajuste.
9'15 Secuencia.
9'45 Telediario.
10'00 Avance de programas.
10'03 Sonría por favor (telefilm de largo metraje).
12'00 Final del programa y cierre.

Por 100 pts. al mes

TRANSISTOR ASKAR

MODELO AE 3142 T
TIPO "CAMARA"

CON PILAS DE LINTERNA

ONDAS NORMAL Y DOS CORTAS

Distribuidor Provincial y servicio técnico:

RADIO MENEU - Tel. 356 - VILLARREAL

Concesionario Castellón Capital:

FERPA - Puerta Sagunto, 14 - Tel. 6200

Viento huracanado en gran parte de España

Persistió el furioso temporal en el Cantábrico

MADRID, 20.— (Pyresa).— Un viento de sesenta kilómetros por hora, con ráfagas huracanadas de ochenta kilómetros ha azotado Madrid en las primeras horas de la noche de hoy. Hay que lamentar un muerto a consecuencia del derrumbamiento de una pared. Los bomberos han tenido que realizar cincuenta salidas de urgencia para atender pequeños incendios, caídas de antenas de televisión y otros pequeños accidentes, que afortunadamente, no han tenido graves consecuencias. Según nos comunican, el huracán, que proviene del norte de España, se desplaza hacia el sur y el sureste. El aeropuerto de Barajas, pese a la violencia de viento, ha permanecido abierto. También se han producidos numerosas caídas de motoristas a consecuencia de la fuerza del viento, sobre todo en calles del viejo Madrid en que el viento corre encallejonado, pero sin consecuencias graves.

EN LUGO

LUGO, 20.—(Cifra).— La capital y distintas zonas de la provincia se ven afectadas, desde primeras horas de la mañana, por un intenso temporal de viento acompañado de fuertes precipitaciones.

En muchos lugares, la fuerza del viento ha derribado antenas de televisión, chimeneas, etc., dentro del casco urbano. En el litoral el temporal es casi general así como en otras zonas del interior de la provincia. La temperatura ha descendido considerablemente.

IMPONENTE TEMPESTAD EN CASTRO URDIALES

CASTRO URDIALES, 2.—(Cifra). —Desde primeras horas de la tarde la ciudad se ve afectada por una imponente tempestad de viento del noroeste con velocidades superiores a cien kilómetros por hora, que ha provocado la caída de antenas de televisión y ha interrumpido las comunicaciones con Santander. La línea telefónica ha quedado cortada.

El estado del mar es impresionante, batido por enormes olas y se teme por la seguridad de los barcos pesqueros que se hallan fondeados en la bahía y que, días pasados, tuvieron que reforzar sus amarras. La fuerza del viento es tal que un joven obrero, que trabajaba en el cuarto piso de un edificio en construcción, fue lanzado violentamente a la calle y, afortunadamente, sólo sufrió heridas de cierta consideración. No obstante la gran violencia del temporal del norte y noroeste que ha afectado estos días la costa cantábrica no se han registrado víctimas. Una extensión de cuatro metros en línea, dos y medio de altura y otros tantos de grosor, de la parte superior del rompeolas, se ha derribado a causa de la violencia del oleaje. A media tarde la fuerza del temporal era más intensa aun.

GRAN TORMENTA EN SANTANDER

SANTANDER, 20.—(Cifra).— Una gran tormenta acompañada de fuertes granizadas descargó a primeras horas de la tarde y el suelo quedó cubierto con una capa de nieve de tres centímetros en escasos minutos.

Se han producido roturas de cristales, caídas de antenas y de árboles y en el puerto el temporal hizo que el mercante «Regeo» rompiera anclas permaneciendo durante una hora a merced de las olas. Poco después pudo quedar fuera de peligro.

Los mayores daños han sido en el Mercado de la Esperanza donde numerosos puestos fueron derribados.

FUERTE TEMPORAL EN BILBAO

BILBAO, 20.— (Cifra).— En las costas del litoral cantábrico se continúan sufriendo los embates del duro temporal desencadenado.

El puerto registró mayor movimiento de buques que en jornadas anteriores en las que fue completamente nulo. Entraron hoy el «Sierra María», de Amberes; el buque holandés «Haenvielt» y el «Alfonso Cuarto». En arribada forzosa entró el «Cabo Farruch». Entre los que salieron figura el inglés «Pelayo» que ahora marcha a Cádiz.

HURACAN EN LORCA

LORCA, 20.—(Cifra).— En las primeras horas de la tarde se ha desencadenado un fuerte huracán sobre la ciudad que ha ocasionado grandes destrozos en las líneas eléctricas.

INUNDACIONES EN ALBACETE

ALBACETE, 20.— (Cifra).— Desde las seis de la tarde reina sobre la ciudad un intenso temporal de viento que en algunos momentos llegó a alcanzar velocidades por encima de los cien kilómetros.

La precipitación que siguió al huracán ha inundado algunas calles y la ciudad ha quedado a oscuras.

DESTROZOS EN OVIEDO

OVIEDO, 20.—(Cifra).— Desde hace tres días descargan sobre la provincia temporales con vientos huracanados, fuertes lluvias y rachas frías.

Además de los estragos que el temporal causa en el litoral se registran destrozos en numerosos pueblos del interior. En la capital el viento lanzó tejas a las calles provocando el desplome de cornisas, derrumbamientos de vallas y de tapias. Afortunadamente no se han producido desgracias personales.

SE INUNDO EL FERROCARRIL

BILBAO, 20.—(Cifra).— A causa del fuerte temporal se ha registrado una inundación en la línea férrea Bilbao-Portugalete y los trenes han circulado con gran retraso.

TEMPORAL EN EL ESTRECHO

CEUTA, 20.—(Cifra).— Reina un fortísimo temporal de viento en la zona toda del Estrecho. La altura de las olas es muy considerable. Muchos barcos han tenido que reforzar sus amarras.

UN DESTRUCTOR BRITANICO A PUNTO DE ZOZOBRAR

CEUTA, 20.—(Cifra).— Según informa la estación de radio de Gibraltar, a la altura de Alicante, sin que se sepa la distancia desde la costa, se halla en peligro de zozobrar un destructor de la real marina británica, al parecer el «Dragón». De la base de Gibraltar salieron varios remolcadores y aviones para prestar auxilio.

DESAPARECE UN CAMARERO EN UN BARCO

CEUTA, 20.—(Cifra).— En la travesía Málaga-Ceuta desapareció del barco «Almadén» el segundo camarero Juan Pérez Montoro. Después de una intensa búsqueda por el barco se comprobó la ausencia del tripulante. El comandante del barco ha dado cuenta a las autoridades de marina.

RESCATE DEL VAPOR CORREO «GOMERA»

ARRECIFE DE LANZAROTE, 20.—(Cifra) — Noticias de última hora recibidas de las costeras de Arrecife señalan que el remolcador «Pacífico» continúa realizando trabajos de rescate del vapor correo «Gomera», precisándose que una parte del buque ha sido desembarrancada, pero que la otra sigue enterrada en un fondo rocoso.

Por otra parte, se sabe que el motopesquero «Juan y Matilde» navega con destino a Las Palmas con 17 náufragos, calculándose que llegará a puerto en las primeras horas de mañana, jueves.

UN SUBMARINO FRANCES, ARRIBO A EL FERROL

EL FERROL DEL CAUDILLO, 20.—(Pyresa).— A causa del mal tiempo reinante, entró de arribada el submarino de la marina de guerra francesa «S-612 Blaison Morillon». Desplaza 1.600 toneladas, procede del puerto francés de Lorriene y se dirige al puerto de Vigo.

Igualmente entró de arribada el vapor rumano «Galati».

EN LA COSTA ASTURIANA

GIJON, 20.—(Cifra).— Un fortísimo temporal de viento y lluvia azota la ciudad aunque afortunadamente los daños producidos hasta ahora no son de consideración.

La marejada es mucho más intensa que en días anteriores y los buques atracados en el Musel han reforzado amarras y adoptado toda clases de precauciones. El viento, en algunas zonas, alcanzó velocidades de hasta 140 kilómetros.

DOS MUERTOS EN ELCHE A CAUSA DE DERRUMBAMIENTOS

ELCHE, 20 (Cifra). — Dos personas han resultado muertas a consecuencia de accidentes provocados por el fuerte temporal de viento reinante.

Toda la jornada de hoy se ha caracterizado por los fuertes vientos que han soplado, pero especialmente a partir de las cinco y media de la tarde se ha arreciado más todavía la velocidad de los mismos, hasta el punto de que, a las seis, según datos facilitados por la estación local del servicio meteorológico nacional, el viento tenía una velocidad de 90 kms. por hora.

A la hora indicada de las cinco y media y como consecuencia de la fuerza del viento se ha producido el hundimiento de un muro de cinco metros de largo por tres de ancho en una casa en construcción sita en la calle Hermanos González Selva, lindante a la número 80, resultando herido de gravedad y después falleciendo a consecuencia de las lesiones sufridas Antonio Araez Pozuelo, de 53 años, vecino de esta localidad. El infortunado fue víctima del derrumbamiento de la vivienda que ocupaba en unión de otras personas, por consecuencia de la obra en construcción que se vino abajo, y que se precipitó encima de su casa. Resultaron milagrosamente ilesas las demas personas ocupantes del inmueble en que vivía Antonio Araez.

También, a las seis de la tarde, ha fallecido cuando ingresaba en la casa de socorro el niño Angel Martín Ruedas Martín—Vivero, de 6 años, vecino de esta ciudad, por haber sido alcanzado por una tapia que se derrumbó a su paso, cuando iba acompañado de su hermana de 10 años, María Jesús, que resultó con heridas leves. La tapia derribada estaba en la calle Avenida de Novelda.

Igualmente esta tarde se ha derrumbado un lateral de la obra en construcción —de cuatro plantas— existente en la calle Antonio Martínez García, que cayó sobre la casa contigua, la número 5, de dicha calle. No hay que lamentar desgracias personales, pese a lo aparatoso del derrumbamiento.

Han sido numerosos los cables del tendido eléctrico que se han roto, especialmente en la partida de Torrellano, que quedó sin suministro de fluido, a cuyo fin se hallan trabajando unas brigadas para reponerlo. Igualmente fueron numerosísimos los postes, cables de otro tipo y cornisas, así como árboles arrancados en Elche durante esta jornada.

EN EUROPA

PARIS, 20.— (AFP).— Mientras en Francia e Inglaterra siguen la nieve y el mal tiempo, el resto de Europa, exceptuando la URSS, se beneficia de un tiempo más suave y a veces hasta soleado.

En Francia ha nevado en casi la mitad del país, mientras que la tempestad ha dejado sus efectos en las costas atlánticas y del mar del Norte.

En Inglaterra, toda la zona meridional ha sido azotada por una violenta tormenta de nieve, y la mayor parte de las carreteras han quedado casi impracticables.

En Suecia el tiempo se mantiene relativamente suave, así como en Dinamarca, Países Bajos y sur de Alemania, donde el termómetro se mantiene sobre cero. En Lisboa se han registrado 15 grados sobre cero.

En Berlín el tráfico aéreo ha sufrido ciertas perturbaciones provocadas por la niebla.

Mientras en el norte de Italia continúa cayendo la nieve con abundancia, en las costas del Adriático soplan vientos de hasta un centenar de kilómetros por hora

El tiempo

Mejoría transitoria

Fuertes temporales en toda la península

MADRID, 20. (Servicio especial de PYRESA). — Durante el día de hoy ha cruzado la Península el frente frío de que dimos cuenta ayer, arreciando la fuerza del viento y dando lugar a gran cantidad de nubes y chubascos dispersos en todo el país que fueron especialmente intensos en Galicia, Cantábrico y cabecera del Ebro, donde destacan Vigo y Fuenterrabía, con 36 litros de agua de lluvia; Pontevedra con 30, Bilbao con 25, y Santiago de Compostela y Pamplona con 20 a 22. Las precipitaciones se extendieron a toda la vertiente atlántica y gran parte del Mediterráneo, sucediéndose los chubascos en medio de la fuerte corriente de aire, que sobrepasó los 80 kilómetros por hora en todo el Norte y en muchos lugares rebasó los 120, desatándose un auténtico huracán.

Estos vientos, como es lógico han recrudecido el temporal del Cantábrico, volviendo a arbolarse el mar y renovándose el temporal del Noroeste en estas regiones. En el resto de la Península las precipitaciones, ya bastante inferiores, oscilaron entre dos y seis litros en ambas mesetas y entre dos y cuatro en Extremadura, cuencas media y baja del Ebro, Cataluña, Levante y Andalucía occidental.

Las temperaturas, sin embargo, fueron relativamente suaves, ya que las máximas subieron hasta 23 grados en Alcantarilla, 22 en la costa del Mar Menor, 21 en CASTELLON y 20 en Málaga, en tanto que las mínimas no bajaron de dos grados bajo cero en Gerona y cero grados en Pamplona, únicos puntos donde se registraron heladas. Las temperaturas máximas, en cuanto a regiones, oscilaron entre los siguientes valores: 8 a 10 grados en la Meseta Superior, 10 a 12 en Galicia y Cantábrico; 10 a 16 en el Ebro; 12 a 14 en la Meseta Inferior y Extremadura; 15 a 20 en Cataluña; 16 a 20 en Andalucía; 19 a 21 en Levante, y 20 a 23 en el Sureste.

PRONOSTICO

Tras el paso del frente frío que ha cruzado violentamente y con gran velocidad la Península, el tiempo deberá experimentar una mejoría. Ahora es una cuña de presiones altas las que cubrirán el país, pero en el Atlántico existe un nuevo sistema frontal que es probable que mañana tarde o a primeras horas de la noche alcance la Península y vuelva a tener lugar un empeoramiento del tiempo con caracteres muy análogos al anterior. — BOREAS.

CHURCHILL, en estado estacionario

(VIENE DE LA PRIMERA PAG.)

la secretaría de Sir Winston Churchill, que desde ayer ha telefoneado los mismos a la prensa.

Por vez primera desde ayer, Lord Moran abandonó la casa antes de facilitar un parte facultativo y parecía estar cansado al salir de la morada del enfermo.

INESPERADA VISITA DE LORD MORAN

LONDRES, 20. — (EFE). — Una gran ansiedad se ha producido esta tarde en Londres ante la inesperada visita del doctor Moran a Churchill.

Poco después de las siete de la tarde, el secretario del doctor Moran dijo a la agencia "United Press International" que Lord Moran tiene intención de volver a visitar a su amigo y paciente a las diez de esta noche.

SE ACENTUA EL DEBILITAMIENTO

LONDRES, 20. — (AFP). — El médico personal de Churchill, Lord Moran, ha abandonado la residencia del paciente a las 22'20 —hora española— tras un examen del enfermo que ha durado más de media hora.

El texto del tercer parte facultativo de Lord Moran, publicado a las 22'25, señala lo siguiente: "El debilitamiento de la circulación sanguínea se ha acentuado. No hay nada más que señalar. Mañana por la mañana se publicará otro parte. Firmado: Lord Moran."

DE GAULLE VA A LONDRES SI MUERE CHURCHILL

PARIS, 20. — (EFE). — Caso de que Sir Winston Churchill muera de su actual enfermedad, el general De Gaulle irá a Gran Bretaña, según comunican en París funcionarios gubernamentales.

Los dos hombres se han admirado mutuamente durante toda su historia política y se han encontrado en varias ocasiones, y según informan los mencionados funcionarios, el general De Gaulle desea asistir en Londres a las ceremonias de su funeral.

La última vez que ambos estadistas se encontraron fue en 1960 cuando Sir Winston pasaba el invierno en Rocabruna y visitó la ciudad de Niza, a donde De Gaulle había ido en una de sus muchas visitas a las provincias del sur de Francia.

De Gaulle y Erhard...

(VIENE DE LA PRIMERA PAG.)

pa, en la cual no han surgido dificultades.

Los puntos de vista de la cuestión nuclear han sido también tratados en una atmósfera de comprensión.

Así informó a los periodistas un funcionario francés quien añadió que ambos jefes de Estado han llegado a un acuerdo para celebrar una reunión de los países del Mercado Común —a nivel de funcionarios— que prepara la reunión ministerial de los «Seis» para tratar de la unidad política europea. En su conjunto, las conversaciones se desarrollan bien y una discusión profunda de los temas tratados ha terminado en un ambiente de cordialidad, en una atmósfera de tranquilidad, dijo también el citado informador.

UN EXITO, DICE ERHARD

PARIS, 20.—(AFP).— Antes de abandonar Orly con destino a Bonn, el Canciller Erhard ha hecho unas declaraciones a la televisión alemana en las que ha puesto de relieve que «las conversaciones que acababa de celebrar con el Presidente de la República francesa habían constituido un éxito tanto desde el punto de vista alemán como del francés, y que es extremadamente importante para el futuro que hayamos podido entendernos».

«Después de haber examinado las diferentes cuestiones sobre política europea y sobre política alemana que preocupan a nuestros dos países —ha señalado Erhard— y las moladidades de una permanente cooperación política, el General De Gaulle y yo estimamos que nuestras entrevistas han sido provechosas y están llenas de promesas para el futuro de amistad entre nuestros dos pueblos».

ERHARD LLEGA A BONN

BONN, 20.—(EFE).— El Canciller Ludwig Erhard, ha regresado esta noche, después de dos días de conversaciones con el Presidente francés, Charles De Gaulle y ha manifestado que han iniciado «unos nuevos principios hacia la unión política de Europa».

Erhard ha dicho también a los periodistas que le recibieron en el aeropuerto que había conseguido de De Gaulle la promesa de que Francia cooperará con los Estados Unidos, Inglaterra y Alemania Occidental para conseguir un nuevo acercamiento a los soviéticos en la cuestión alemana.

«Hemos llegado a un buen entendimiento en cuestiones muy importantes. No hubo ni una sola nota de desacuerdo», dijo sonriendo.

Erhard ha manifestado «su profunda satisfacción por el fortalecimiento de la amistad alemana, la cual va en favor de toda Europa, así como por el fortalecimiento de la alianza occidental».

Detención del asesino del Jefe del Gobierno de Burundi

BUJURUMBA, 20. (AFP). — Ha sido detenido el asesino del primer ministro de Burundi, que murió en atentado el día 15 de este mes. Se trata, al parecer, de un empleado de la Embajada norteamericana, natural de Ruanda. La policía ha descubierto un depósito de armas y son 20 los sospechosos de complicidad en el crimen.

NASSER reelegido Presidente de la R.A.U.

El nombramiento de la Asamblea tiene que ser aprobado ahora en un plebiscito

BEIRUT, 20 (Efe). — El Presidente Nasser ha sido elegido oficialmente por la Asamblea Nacional de la RAU para que siga en su mandato durante otros seis años, según informa radio El Cairo.

El proyecto de resolución ha sido aprobado en votación secreta por 335 votos, hubo tres abstenciones y dos votantes estaban ausentes.

El nombramiento del Presidente tiene que ser aprobado por plebiscito el día 26 de marzo próximo, según determinó el Presidente el pasado marzo.

Los miembros de la asamblea prorrumpieron en un gran aplauso que duró varios minutos, cuando fue leído el nombre de Nasser.

La ceremonia del nombramiento fue transmitida en directo por radio El Cairo.

Hoy ha habido manifestaciones en la ciudad en favor del Presidente y para esta noche está prevista una manifestación monstruo en la que participarán un millón de personas.

Según los últimos cálculos, unos seis millones y medio de personas entre una población total de treinta millones, podrán tomar parte en el próximo plebiscito.

El segundo mandato presidencial empieza el 27 de marzo.

crónicas y semblantes

«América no aspira a nada que pertenezca a otros ni desea imponer su dominio a los demás hombres»

Una inmensa muchedumbre asistió al acto de la toma de posesión del Presidente Johnson

Guy BUENO desde NUEVA YORK

NUEVA YORK.— El mensaje inaugural dirigido ayer al propio pueblo y al mundo exterior por Lyndon Baynes Johnson en la hora de prestar juramento cual Presidente de los Estados Unidos, fue más una oración que el enunciado de metas políticas, más la descripción de una visión inspirada por la esperanza, que la enumeración concreta y detallada de metas y de objetivos.

Dos leit motivs retornan constantemente en un discurso de 1.500 palabras, algo más corto que el que los predecesores de Lyndon Johnson han solido pronunciar en la solemne ocasión de la inauguración: el de la unidad al interior del vasto continente, unidad de todo el pueblo americano por encima de las divisiones partidistas, de la que Lyndon Johnson desea ofrecerse como el epítome, y el de la justicia y de la libertad, metas que tan solo podrán ser alcanzadas si los viejos odios y rencores, los prejuicios y los privilegios injustos, son finalmente derrotados de la costa del Pacífico a la del Atlántico y de la frontera canadiense a la mejicana.

"Cuan increíble es que en esta frágil existencia podamos odiarnos y destruirnos unos a otros. Existen suficientes posibilidades para todos los que deseen abandonar el dominio sobre otros, para tratar de dominar en cambio a la naturaleza. Hay mundo, suficiente para todos los que buscan la felicidad por su propio camino", declara Lyndon Johnson. Estas palabras van más allá de las fronteras del continente norteamericano y parecen ser, por cierto, prácticamente las únicas que el Presidente dirige a ese otro mundo que se extiende desde el río Elba al estrecho de Behring.

LA FILOSOFIA DE JOHNSON

"América —asegura su Presidente en la solemne hora de su inauguración— no aspira a nada que pertenezca a otros ni desea imponer su dominio a los demás hombres de la Tierra. Su verdadero y único afán es, tanto al interior como al exterior, vencer a la miseria y a la tiranía".

La filosofía que inspira a Lyndon Johnson parece poder enunciarse de la siguiente manera: el mundo está de gran mudanza, la humanidad se encuentra en una fabulosa fase de transición, caracterizada y simbolizada por ese satélite que desde hace semanas vuela a través de los espacios siderales rumbo a esa cita que los hombres de ciencia le han dado con el planeta Marte, en julio próximo. Mundo, pues, demasiado pequeño como para que los hombres sigan empleándolo como teatro de batalla de sus rencores y de sus prejuicios, o suficientemente ancho y rico, sin embargo, como para que la humanidad entera pueda paladear los frutos de sus extraordinarias cosechas. La visión de la gran sociedad parece ser ésta: una comunidad humana de la que ha desaparecido el hambre y la miseria, la ignorancia y la injusticia. Y si bien es cierto que las batallas que el señor Johnson entiende librar contra tan viejos enemigos del hombre, se plantearán sobre todo al interior de los confines del propio pueblo americano, no menos verdad es que también desea ofrecer la ayuda americana a los demás pueblos del planeta, para que a su vez logren semejantes conquistas. "Pues somos una nación de creyentes", dice Lyndon Johnson. Y añade: "Creemos en la libertad, en la justicia y en nuestra unión. Creemos que cada hombre deberá ser libre un día. Creemos en nosotros mismos".

EL ACTO DE LA JURA

Inmensa fue la muchedumbre que en los aledaños del Capitolio escuchó las palabras de su Presidente. La suerte que siempre ha sonreído a Lyndon Johnson, tampoco le desamparó en esta ocasión, siendo así que en lugar del temible huésped anunciado por los boletines meteorológicos, y que hubiera debido traer en sus alforjas frío, viento y nieve, un cielo clemente, por el que de vez en cuando se filtraban los rayos de sol, añadió su alegría a los desfiles. Quien es "alguien" en los Estados Unidos, en el mundo de las letras, de las ciencias y artes, de la política y de la diplomacia, se hallaba presente ayer en los actos de la inauguración. Todos menos cinco figuras interesantes: Barry Goldwater, Richard Nixon, Eisenhower, el Director del FBI, Hoover —cuya ausencia pareció revelar el enfriamiento definitivo de sus relaciones con Lyndon Johnson— y Harry Truman, alejado, al parecer, por la dolencia que le aflige desde hace unas semanas. Poco antes del solemne acto de la jura del cargo, apareció en el recinto cual mensajero del Presidente el joven agente del servicio secreto, Youngblood, quien había cubierto con su cuerpo a Lyndon Johnson en los momentos terribles en que, desde el depósito municipal de libros de Dallas, se dispararon las balas que pusieron término a la era kennedyana. Youngblood, quien en premio a su valor es hoy Jefe del Servicio Secreto en la Casa Blanca, llevaba el documento histórico que poco después iba a leer el Presidente en su mensaje inaugural. Y vimos, también, como tomaba asiento en la tribuna de honor la señora Johnson, luciendo un abrigo de vivo color escarlata, cuyo estilo recordaba extraordinariamente el traje que llevó hace cuatro años Jacqueline Kennedy, en ceremonia parecida.

El primero en prestar juramento, fue el nuevo vice-presidente de los Estados Unidos, Sr. Humphrey, con lo que por primera vez en catorce meses volvió a crearse un sucesor directo para la presidencia. Y a las doce en punto, Lyndon Baynes Johnson prestó a su vez juramento repitiendo las palabras consagradas con la mano derecha alzada hacia el cielo y la izquierda colocada sobre la Biblia que —hecho sin precedentes— le tendía su esposa.— (PYRESA).

«La debilidad de la circulación de sir Winston es más marcada»

Duerme pacíficamente sin los desasosiegos de días atrás

J.L. AVENDAÑO desde LONDRES

LONDRES, 20.— El ataque de trombosis cerebral que sufre Sir Winston Churchill sigue su curso normal, nos dice el portavoz de la Asociación Médica británica. Aunque no sabemos una palabra sobre si el enfermo tiene momentos de lucidez o no, o sobre como es alimentado, por ejemplo. El hecho de que duerma pacíficamente sin esos momentos de desasosiego de que nos hablaban en días pasados, quiere decir que no hay resistencia activa y que se va extinguiendo lentamente.

Muy lentamente para una persona de esa edad, pero precisamente ahora se recuerda que en estado de coma, debido también a trombosis cerebral, se encuentra en un hospital Lord Hives, que durante mucho tiempo fue presidente del Consejo de Administración de la Rolls-Royce. La fecha del ataque fue en marzo de 1963. Dos años menos dos meses en estado de coma. Lord Hives tiene 79 años de edad. Recuerdo que nos viene muy a tiempo para no adelantar acontecimientos.

El boletín de la mañana fue comunicado por teléfono desde la casa del paciente a las agencias de información, ya que a petición de Lady Churchill, como ayer informamos, las cámaras de televisión y los grupos de informadores se han retirado de enfrente de la casa.

Boletín que decía que no había nada que señalar y que el enfermo había dormido pacíficamente durante toda la noche y la mañana siguiente.

La vuelta de su médico, Lord Moran, a la casa durante la tarde, produjo un cierto revuelo entre los informadores que montan guardia doscientos metros más allá. Pero a la salida de Lord Moran, después de veinte minutos, no hubo boletín extraordinario.

A las nueve en punto (diez española), Lord Moran regresó para su acostumbrada visita, y veinte minutos más tarde, las agencias nos comunicaban lo siguiente: "La debilidad de la circulación de Sir Winston es más marcada. No hay más novedades. El próximo boletín será publicado mañana por la mañana".

Esta vez, Lord Moran fue un poco más comunicativo con los informadores, que, bajo la nieve continua del día de hoy, hacían guardia a doscientos metros de la casa de Sir Winston. Preguntado por éstos cómo estaba el paciente, dijo que se encontraba muy bajo y que continuaba debilitándose.

Nada, pues, que añadir, sino que continúa el proceso natural de debilitamiento, sin que nadie se atreva a decir cuanto durará. Unicamente podría añadirse que ni al mediodía ni a la noche, se ha señalado hora exacta para el siguiente boletín, como se ha estado haciendo en todas las ocasiones anteriores. Pero no debemos tampoco prestar demasiada atención a este detalle.

Mientras Sir Winston gozó de buena salud, se habló mucho de los honores póstumos que podría recibir, ya que en vida había renunciado no solo al condado que tradicionalmente se concede a los que han sido primeros ministros, sino a algún título superior, como tantas veces se dijo y se propuso.

En cambio ahora, cuando el fin se acerca, nada se dice sobre el particular. Sin embargo, en el extranjero ya se especula sobre ello, y de Washington nos dicen que el presidente Johnson vendrá a su funeral personalmente, por muy ocupado que esté por otras cosas, en vez de enviar un representante. Lo que inmediatamente ha sido seguido por una serie de rumores, no sabemos con qué fundamento, de que de los países que fueron aliados durante la pasada guerra, vendrán también reyes y presidentes, en vez de embajadores especiales.— (PYRESA).

Las reuniones De Gaulle - Erhard parece han llevado buen rumbo

Afortunadamente su resultado no será tan negativo como se temía

Manuel DE AGUSTIN desde PARIS

PARIS. — Cuando los políticos dependen de una campaña electoral son más reacios a la aceptación del fracaso que los toreros al gesto ridículo. Ningún gobernante quiere admitir haber perdido el tiempo, después de una larga conferencia, y sólo los historiadores, a veces contemporáneos, reconocen posteriormente que tal o cual reunión resultó completamente inútil.

En el caso del encuentro en Rambouillet, entre el Canciller Erhard y el Presidente De Gaulle, afortunadamente su resultado no parece tan negativo como era de temer: las 24 horas de aislamiento sirvieron a los dos hombres de Estado, para reafirmar un nuevo deseo, de poner en marcha los jalones que permitan el establecimiento de bases inéditas, para la eventual cooperación política europea. El lenguaje, es harto impreciso, porque el tema lo requiere. Primeramente, cuando hablan de Europa se refieren a «la Europa de los Seis», la del Mercado Común exclusivamente, que representa una tercera parte de nuestro continente libre, y la cuarta parte de nuestro viejo mundo entero. En suma hablan de una Europa, a medida de salón.

Luego trataron el difícil y delicado tema de la reunificación alemana, sobre el que una advertencia conocida y muchas veces olvidada: es decir, que no habrá paz duradera y sólida, mientras exista ese muro vergonzoso y provocador, que separa un pueblo en dos campos con política fratricida. Como la evidencia del peligro es innegable, Francia, según el comunicado, estudiará con los aliados de Londres y Washington lo que puede hacerse para una pronta reunificación.

Por último, los jefes de los dos ejecutivos coinciden, dejando decir a los portavoces, que las conversaciones estuvieron llenas de cordialidad y fueron una nueva promesa de amistad entre los dos pueblos, anunciando para dentro de dos meses, la fecha de una nueva reunión entre ministros.

Como puede deducirse, todo ha ido bien porque nada salió mal. Prueba de ello, que en los comentarios no aparece ni siquiera la alusión al susceptible tema de la defensa atlántica o de la integración nuclear que hasta hace cuarenta y ocho horas fue uno de los problemas difíciles a juicio de los comentaristas, tan temida entre los asuntos a debatir.

Como muerto el perro la rabia no existe, eliminado el tema, los riesgos de desacuerdo desaparecen. Y en la entrevista De Gaulle-Erhard quedó de manifiesto, igual en las conversaciones sostenidas paralelamente por los titulares de las carteras de exteriores, y en los encuentros entre responsables de la información», que nunca el deseo de buena entente, y el clima de simpatía, fue tan claro y apreciable».—(PYRESA).

El secreto más absoluto rodeó las entrevistas de Rambouillet

Según los alemanes, las conversaciones han marchado bastante bien

Angel ROSELLO desde PARIS

PARIS. — Las conversaciones De Gaulle—Erhard, según los alemanes, han marchado bastante bien. El secreto más absoluto rodeó las entrevistas del Presidente francés y del Canciller alemán en el castillo de Rambouillet. Ayer, por la tarde, los dos hombres de estado conversaron a solas, con la sola presencia de un intérprete, durante dos horas. Esta mañana han conversado también a solas durante otras dos horas. El primer Ministro francés y los ministros de asuntos exteriores de Francia y de la República Federal alemana se han unido posteriormente a sus conversaciones.

Esta tarde se preparará el comunicado oficial de las conversaciones francoalemanas, que será difundido poco antes del regreso del Canciller Erhard y su delegación a Alemania. Prácticamente no se sabe nada preciso sobre el resultado de las conversaciones De Gaulle—Erhard y todo lo que se escribe a este respecto no es en el fondo más que pura hipótesis, especulación y comentario sobre algo posible pero no confirmado por la realidad. Si las informaciones verdaderas sobre las entrevistas De Gaulle—Erhard brillan por su ausencia, no ocurre lo mismo con las que han celebrado los ministros de asuntos exteriores de Francia y de Alemania Occidental. A juzgar por lo que se dice de las conversaciones Couve de Murville-Schroeder se puede pensar que De Gaulle y Erhard habrán examinado los mismos temas y llegado, probablemente, a conclusiones similares.

Los ministros de Francia y de Alemania han hablado fundamentalmente de cuatro temas: Relaciones con los países del Este, unión política de Europa, Mercado Común y reunificación de Alemania. No han tratado de las cuestiones militares y nucleares.

Los ministros de Francia y Alemania se han puesto de acuerdo para reconocer que los dos países deben tener una acción concertada sobre sus relaciones con los países del Este.

Respecto a la unión política europea, si De Gaulle y Erhard se ponen de acuerdo sobre el fondo de su política, sus ministros de asuntos exteriores propondrán un procedimiento para acelerar la construcción europea, primero con una reunión de expertos y luego con una conferencia de ministros de asuntos exteriores de los «Seis».

En cuanto al Mercado Común, los dos ministros se han puesto de acuerdo sobre la aplicación del Tratado de Roma en los seis próximos meses, por lo que se esforzarán por resolver los problemas pendientes en el dominio agrícola.

Finalmente, en lo que concierne a la reunificación alemana, ambas partes se hallan de acuerdo sobre el fondo de la cuestión, pero discrepan, al parecer, en la forma de llevarla a cabo, pues los alemanes tienen más prisa que los franceses, por lo que se dice que sus puntos de vista no son concordantes sino paralelos. Francia no está, al parecer, de acuerdo con Bonn sobre la oportunidad de una gestión conjunta, ante Moscú para obtener la reunión de una conferencia cuatripartita con vistas a la reunificación de Alemania. — (Pyresa).

Las noticias más importantes del año para los alemanes

Fueron la destitución de Kruschev, los Juegos Olímpicos y la elección de Johnson

Alberto CRESPO desde BONN

BONN. — No pocas veces nos equivocamos los periodistas, especialmente los corresponsales en el extranjero, al acentuar determinado hecho de la actualidad «Seguramente—pensamos— esto es lo más importante». Y escribimos de ello. Luego, al cabo del tiempo, vemos que no era así.

Durante los últimos meses, uno ha escrito bástante, por no decir demasiado, de dos temas alemanes: el acuerdo llamado de los salvoconductos, que permitió a 800 mil berlineses occidentales pasar al otro lado de la muralla en las fiestas de Navidad y Año Nuevo y las relaciones germanofrancesas.

Pues bien: según un sondeo de la opinión pública realizado por el Instituto Eknid, de Bielefeld, ha habido acontecimientos mucho más importantes que esos a juicio de los alemanes. En primer lugar, la destitución del señor Kruschev. Después, los Juegos Olímpicos de Tokio. En el tercer puesto, la elección de Johnson a la presidencia de los Estados Unidos. A continuación, en cuarto, viene el acuerdo de los salvoconductos, y finalmente, con un modestísimo 1,9%, las relaciones francoalemanas. quien podía pensar que éste último tema solo le parece importante a una cada cien personas interrogadas por los agentes del instituto demoscópico!

Resulta, por lo tanto, que los alemanes han puesto en cabeza de su catálogo de valoración de los acontecimientos del año pasado, tres hechos ajenos a su país. O mejor, sucedidos de puertas para afuera: la destitución de Kruschev, la Olimpiada de Tokio y la elección de Johnson. Esto quiere decir que, a su entender, cualquiera de ellos tuvo más importancia que los temas de la política nacional. ¿Será cierto?

No lo creo, salvo en el caso de los Juegos Olímpicos de Tokio. En la prensa alemana, que refleja en una medida considerable los sentimientos y preocupaciones de la opinión pública, se ha escrito mucho más de los salvoconductos y de las relaciones germanofrancesas que de la elección de Johnson e incluso que de la caída de Kruschev. Entre otras razones, porque «estaban» más cerca. Algo falla, sin duda, en estos sondeos de la opinión. En el que estoy comentando, a la explosión de la primera bomba atómica china sólo les ha parecido importante al dos por ciento de los sondeados. Sin embargo, se trata de un hecho de primera magnitud. O bien la gente responde sin pensar demasiado o bien los interrogadores recogen la opinión menos cualificada.

A uno le cuesta trabajo creer lo del 6 % a favor de la primacía del acuerdo de los salvoconductos y mucho más los del 1 % respecto a las relaciones francoalemanas, que es una cuestión de importancia capital para este país. — (Pyresa).

Cuatro funcionarios de Correos, en Marruecos, detenidos acusados de malversación de fondos

RABAT, 20. (Del corresponsal de EFE). — El ministro de Comunicaciones del reino de Marruecos, informa que cuatro funcionarios de correos han sido detenidos acusados de malversación de fondos.

Durante los dos últimos años, los cuatro funcionarios mencionados han hecho una malversación de unos seis millones de francos.

Dinamarca también va a ampliar el límite de sus aguas jurisdiccionales

COPENHAGUE, 20. — (AFP). — Dinamarca ampliará a 12 millas el límite de sus aguas territoriales, que hasta la fecha era de tres millas.

Los suizos se están cansando de que su país sea el paraíso para los espías

PARIS, 20 (Efe). — Los suizos se están cansando de que su país sea una especie de paraíso para los espías, afirma el corresponsal en Ginebra del periódico «La Croix» R. de Ziegler. La opinión pública estima que son demasiados los casos de espionaje registrados en el territorio de la confederación y que ya es hora de que se ponga coto a estas actividades. El último caso que se ha producido ha tenido como consecuencia la expulsión de un diplomático rumano, afortunadamente, según un comunicado del gobierno federal, el agente de Bucarest trabaja contra ciertas potencias extranjeras y no contra la seguridad Suiza.

Durante la segunda guerra mundial —añade el corresponsal de «La Croix» —los mejores espías del mundo se dieron cita en Suiza. Los norteamericanos enviaron al coronel Donovan y a Allan Dulles. Los rusos establecieron en Ginebra el cuartel general del «Rote Rapolle», uno de cuyos más famosos agentes fue Sorge. Los alemanes desplazaron a Suiza al propio adjunto de Himler, Walter Schellenberg, y otros tantos hicieron el «Intelligence Service» británico y los servicios de información de la Francia gaullista.

Estas actividades no terminaron con el final de la guerra, sino que Suiza siguió siendo frecuentada por los agentes secretos de todos los países. Durante la guerra argelina especialmente se reclutaron de forma alarmante, a cargo de las redes del F.L.N. que desplegaron gran actividad en Lausana, Ginebra y Zurich, y de los servicios del «Deuxieme Bureau».

Hasta ahora —añade el corresponsal— el contraespionaje suizo, a las órdenes del famoso coronel Roger Masson, se ha limitado a desarticular aquellas actividades que se dirigían especialmente contra Suiza, dejando bastante libertad a los restantes agentes extranjeros. Pero la opinión pública está ya cansada y exige que la policía federal no tolere por más tiempo este estado de cosas.

HUMOR

—¡Podrías haber esperado un poco para instalarte en la pérgola!