Mediterráneo

DIARIO DE FALANGE ESPAÑOLA TRADICIONALISTA Y DE LAS J.O.N.S.

AÑO XX. — NUMERO 6.490. CASTELLON DE LA PLANA, MIERCOLES, 18 DICIEMBRE 1957 — PRECIO 1'20 PESETAS —

MOHAMED V CELEBRA VARIAS REUNIONES CON MIEMBROS DEL GOBIERNO MARROQUI

RABAT, 17. — El Rey Mohamed V ha recibido en audiencia al Jefe del Gobierno, Si Bekkai, al Ministro de Asuntos Exteriores, Ahmed Balafrej, al embajador marroquí en España, Auad y a otras destacadas personalidades. — Efe.

DISMINUYE LA PRODUCCION INDUSTRIAL NORTEAMERICANA

WASHINGTON 17. — La Junta de Reserva Federal ha informado que la producción industrial de los Estados unidos disminuyó también en noviembre, por tercer mes consecutivo.

La Junta ha indicado que su índice de producción disminuyó a un 139 por 100 de la base 1947-49, siendo la más baja desde que se produjo la huelga general del acero en julio de 1956, cuyo índice fue del 136 por 100.—Efe.

ESTADOS UNIDOS DISPARAN CON EXITO EL PROYECTIL INTERCONTINENTAL "ATLAS"

La prueba fué limitada a varios cientos de kilómetros, yendo el proyectil a caer en la zona escogida como blanco

CABO CAÑAVERAL (Florida), 17.— A causa de "dificultades técnicas de menor importancia", no se ha llevado a cabo, por tercera vez, la prueba del lanzamiento del proyectil intercontinental "Atlas".

Aunque no se ha indicado nada oficialmente, en círculos generalmente bien informados se afirma que la prueba se verificará hoy.— Efe

WASHINGTON, 17.— El proyectil balístico intercontinental "Atlas" ha sido lanzado con todo éxito en la base de Cabo Cañaveral, a las 18'38, hora española, anuncia el Departamento de Defensa.— Efe

FUE UNA PRUEBA LIMITADA

CABO CAÑAVERAL (Florida) 17.— Un proyectil balístico intercontinental "Atlas", que mas adelante puede que se utilice para el lanzamiento del satélite norteamericano de la Tierra, ha sido disparado desde la playa de Florida y después de cruzar un banco de nubes voló muy alto por el cielo. El "Atlas" que se cree tiene un radio de unos ocho mil kilómetros era visible para los observadores que se encontraban en la playa.

El anuncio oficial dice que "esta ha sido una prueba limitada a varios cientos de kilómetros y que el proyectil siguió su curso y fué a caer en la zona escogida como blanco".

Se pone de relieve en el anuncio, que al probar los grandes proyectiles militares no es corriente que los vuelos de poco alcance se realicen antes de que el proyectil haya sido probado en todas sus fases. Probablemente ha caído en el Atlántico, al suroeste de Florida.

Este proyectil no ha llevado

PASA A LA PAGINA 4

Tropas españolas a Sidi Ifni

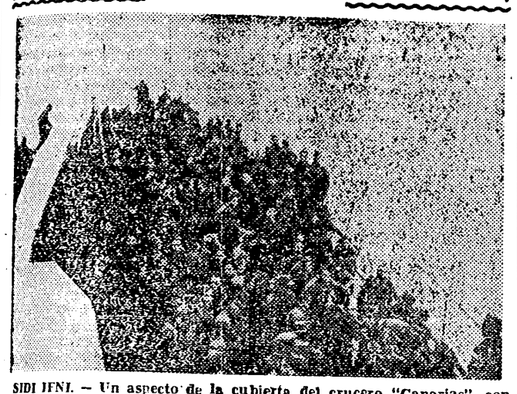

SIDI IFNI. — Un aspecto de la cubierta del crucero "Canarias", con soldados de infantería de Tierra rumbo a Sidi Ifni. — (Foto Cifra).

Toma de posesión de los mandos nacionales últimamente nombrados

El acto se celebró en el despacho del Ministro Secretario General del Movimiento

MADRID, 17. — En el despacho del Ministro Secretario General del Movimiento se ha celebrado la toma de posesión de los cargos nacionales últimamente nombrados: D. Manuel Fraga Iribarne, Delegado Nacional de Asociaciones; D. Luis Gómez de Aranda Jefe de la Secretaría Técnica de la Secretaría General del Movimiento y D. Carlos Ollero Gomez, Subdirector del Instituto de Estudios Políticos.

Estuvieron presentes el Vicesecretario General del Movimiento Sr. Jiménez Millas; Subsecretario de Asuntos Exteriores, Marqués de Santa Cruz; Delegados nacionales y alto personal de la casa. Comenzó con la lectura de las disposiciones por las cuales a propuesta del Ministro Secretario, se nombra a las mencionadas personas para los cargos referidos.

En breves palabras, el Ministro dió posesión a los titulares de los nuevos cargos de los que —dijo— no es necesario hacer presentación, por ser conocidos en la casa y que han de desempeñar una nueva función ya que el Movimiento se propone llegar a todas partes y desarrollar nuevas tareas. Fraga Iribarne es hombre ligado a nosotros, añadió, y cuya preparación e historia política es una garantía para que depositemos en él nuestras esperanzas. La Secretaría Técnica es una innovación que tiene como finalidad el contacto permanente con los departamentos creados por el Gobierno y por ello es necesaria la presencia de un hombre como Gómez Aranda el cual con su empuje y capacidad será instrumento de contacto con los servicios del Movimiento. En el Instituto de Estudios Políticos sustituye a Fraga Iribarne un veterano, Carlos Ollero, quien lleva dentro una patente de garantía para el puesto a que ha sido designado. Con esto seguimos en la línea de elegir a hombres representativos del pueblo. Esperamos mucho de su labor y queremos ratificar al Jefe Nacional la fidelidad de todos nosotros en servicio de España.

En nombre de los nuevos cargos, Fraga Iribarne dió las gracias por haberles llamado a las tareas encomendadas y pertenecer a un equipo que asegura la continuidad. Nuestro Movimiento Nacional, añadió, llama a todos los españoles para corregir pasados errores y nosotros estamos en el lugar intermedio del idealismo primero y del realismo actual, paa sacar de ambas posturas la consecuencia del quehacer de cada momento. Terminó reiterando su agradecimiento que rogaba al Ministro, transmitiera al Jefe Nacional. — Cifra.

CARACTERISTICAS DEL PROYECTIL

WASHINGTON, 17. — Datos sobre el proyectil balístico intercontinental "Atlas" que ha sido lanzado hoy:

Radio: ocho mil kilómetros. Grupo moto-propulsor con una embestida de 135.000 libras. Fueron realizadas pruebas los días 11 de junio y 25 de septiembre pasados, que fracasaron, siendo destruidos en el aire en ambas ocasiones. La fecha para que funcionase era el año 1955. El coste se calcula en dos millones de dólares cada uno cuando esté en producción. Constructor, la división Convair, de la General Bynamics Corporation. — Efe.

Rusia apoya a Indonesia en su lucha por la independencia

Advierte "Izvestia" a las potencias de la OTAN

YAKARTA, 17. — El Jefe del Estado Mayor del Ejército indonesio, General Abdul Haris Nasution, ha prohibido cualquier interferencia en las operaciones de la compañía petrolífera Royal Dutch Shell. Un portavoz del General ha manifestado que éste, en su calidad de Administrador Militar Central, ha cursado órdenes para que "se asegure la producción y abastecimiento continuados de petróleo, que constituye un factor importante en la economía del país". Las órdenes han sido dirigidas a todos los comandantes militares provinciales del país.

La decisión de Nasution ha seguido a una serie de informes no confirmados procedentes de varias islas según los cuales algunas oficinas de la B. P. M. Royal Dutch-Shell habían sido amenazadas con la ocupación por sus empleados.

Las oficinas centrales de dicha compañía en Yakarta han manifestado que solo el 23 por 100 de la B. P. M. Royal Dutch-Shell es de propiedad holandesa, mientras el 36 por 100 está en manos inglesas. Gran cantidad de acciones son también de americanos y franceses.

Esta compañía distribuye alrededor del 80 por 100 de los productos derivados del petróleo que se consume en Java, donde viven más de la mitad de los 82 millones de indonesios. — Efe.

RUSIA APOYA A INDONESIA

LONDRES, 17. — El periódico soviético "Izvestia" advierte a las potencias de la OTAN que no deben olvidar que la Unión Soviética apoya a Indonesia en su lucha por la independencia. El citado periódico publica un artículo firmado por Kudriatsef, y que fué difundido por Radio Moscú.

"El pueblo indonesio está totalmente resuelto a fortalecer su independencia nacional y lo que es más importante, no está solo en su lucha" —dijo la emisora moscovita—. "El pueblo indonesio —añadió— está respaldado por los de Asia y Africa y por los pueblos del poderoso campo socialista. Los colonialistas deben recordar esto cuando amenacen con la intervención directa".

La Conferencia de la OTAN ratifica su anterior política sobre Alemania y el desarme

EISENHOWER EXPONE SU OFRECIMIENTO PARA ALMACENAR ARMAS NUCLEARES EN EUROPA

Seguirá presionándose sobre Rusia para obtener un desarme nuclear controlado y una Alemania libre y reunificada

PARIS, 17. — El Presidente Eisenhower ha expuesto hoy ante los dirigentes de dos de los países occidentales su ofrecimiento para almacenar armas nucleares en Europa.

Eisenhower se reunió primero durante 25 minutos con el Jefe del Gobierno italiano, Adone Zoli, y con su Ministro de Asuntos Exteriores, Giuseppe Pella y después celebró una entrevista de media hora de duración con el Canciller de la Alemania occidental, Konrad Adenauer.

Posteriormente, el anciano Canciller declaró: "Hemos intercambiado puntos de vista y hemos realizado una revista general sobre problemas mundiales. Yo estoy muy satisfecho con la marcha que lleva la conferencia".

El optimismo de Adenauer y su evidente satisfacción parece dar al traste con los rumores de que la alianza atlántica estaba muy dividida. Por un lado, el ofrecimiento norteamericano de almacenamiento de armas atómicas en Europa y, por el otro, la campaña dirigida por Adenauer contra dicho ofrecimiento.

El primer comentario propio del Canciller alemán al discurso de ayer del Presidente fué que se trataba "de una excelente pieza oratoria de un estadista".

Un portavoz de la delegación alemana negó en absoluto los rumores de que Adenauer estuviera dirigiendo un "movimiento" contra la propuesta norteamericana, diciendo que tales rumores "carecían de sentido". "Nuestra impresión —agregó es que la conferencia se está desarrollando muy bien".

A las 10'30 (hora española), poco después de que el Presidente Eisenhower se hubiese entrevistado con Zoli y Adenauer, los ministros de Asuntos Exteriores de las quince potencias de la OTAN se reunieron en el Palacio de Chaillot para comenzar a elaborar una serie de resoluciones que deberán ser aprobadas por los jefes de Gobierno. Se espera que entre estas resoluciones se incluyan la aceptación del ofrecimiento norteamericano para almacenar en Europa armas nucleares y proyectiles, como parte del equipo defensivo de la OTAN.

Los ministros del Exterior pasarán revista a un orden del día que consta de los siguientes ocho puntos: desarme, Alemania, Oriente Medio, relaciones entre la OTAN y otros organismos intercontinentales, Africa, países poco desarrollados, consultas y las recientes cartas de amenaza enviadas por el primer ministro soviético, Bulganin, a varios de los dirigentes de los países de la organización atlántica.

La mayoría de estas cuestiones serán incorporadas a las resoluciones que los Jefes de Gobierno deben examinar y eventualmente aprobar.

Las cuestiones estrictamente militares y aquellas que se relacionan con la cooperación en el terreno de los conocimientos científicos y técnicos, serán estudiados por los ministros mañana por la mañana. —Efe.

PROXIMO ACUERDO

PARIS, 17. — Las potencias de la OTAN están próximas a llegar a un acuerdo sobre un programa encaminado a entablar conversaciones con Rusia al mismo tiempo que incrementan el poderío bélico de la Organización del Tratado del Atlántico Norte. Bajo este programa han revelado fuentes diplomáticas la OTAN tratar de:

1. — Ver el mejor camino de negociar con los rusos por vía diplomática siguiendo en cierto modo la supuesta voluntad de acuerdo que Bulganin ha mostrado en sus últimas cartas.

2. — Incrementar el potencial defensivo de la Organización almacenando proyectiles dirigidos y armas nucleares en Europa.

Esta información facilitada por fuentes dignas de crédito ha surgido de la reunión secreta de los ministerios de Asuntos Exteriores de los quince países miembros de la OTAN, y de las conversaciones privadas de Eisenhower, Zoli y Adenauer.

Después de la entrevista de los tres jefes de Gobierno Adenauer informó a un periodista de la United Press, "Hay un completo acuerdo entre los Estados Unidos y la Alemania en los puntos discutidos en esta reunión.

Su jefe de prensa Félix Von Eckardt, dijo que el acuerdo mencionado por Adenauer se refiere también al almacenamiento de proyectiles dirigidos en Europa. — Efe.

PASA A LA PAGINA 4

EL "SUPER-MYSTERE"

PARIS. — He aquí el nuevo avión francés "Super-Mystere", con el armamento que puede transportar. Se trata de uno de los aviones de reacción más potentes y más rápidos. — (Foto Cifra).

Descenso general de la temperatura, con nevadas en Orense y Vizcaya

CASTELLON volvó a disfrutar ayer la máxima de España

LEON, 17. — Aunque no ha nevado en las últimas 24 horas, el tiempo es muy frío y esta mañana el termómetro ha marcado 6'1 grados bajo cero. En la montaña, extensas zonas continúan incomunicadas por la nieve y hace cuatro o cinco días que no reciben correo, ni pueden entrar ni salir viajeros. Los puertos con Asturias y Santander, continúan en su totalidad cerrados. — Cifra.

SIGUE NEVANDO EN ORENSE

ORENSE, 17 — Sigue nevando en toda la provincia, especialmente en las partes altas. El frío es intensísimo. Anoche se registró una fuerte helada que todavía, a mediodía, no se había disuelto. — Cifra.

NIEVA EN ALGUNAS ZONAS DE LA PROVINCIA DE VIZCAYA

BILBAO, 17. — La nieve ha hecho su aparición en algunas zonas montañosas de la provincia de Vizcaya, como, por ejemplo, en Orduña, por lo que Obras Públicas recomienda el uso de cadenas en los coches que circulan por este puerto.

Hoy ha seguido nevando en dicho alto, habiendo pasado a primera hora el autobús de línea con bastantes dificultades. Como durante la mayor parte del día y de la noche ha seguido nevando, de momento puede considerarse Orduña como prácticamente cerrado al tráfico. También ha nevado algo en Urquiola. Este, como los demás puertos de la provincia, permanece abierto. — Cifra.

FRIO EN BARBASTRO

BARBASTRO, 17. — Seis grados bajo cero ha señalado el termómetro en esta localidad, en las primeras horas del día de hoy. — Cifra.

CASTELLON, LA MAXIMA OTRA VEZ AYER

MADRID, 17. — EL TIEMPO. —INFORMACION GENERAL — Han persistido las precipitaciones débiles en el Golfo de Vizcaya. También ha llovido moderadamente en Canarias. En el resto se mantuvo el buen tiempo.

TIEMPO PROBABLE. — Empeoramiento en Galicia, donde comenzará a llover débilmente esta noche. Las precipitaciones se intensificarán por la mañana, extendiéndose a la cuenca del Duero, cabeza del Ebro y Extremadura. Las precipitaciones serán de nieve en lugares altos. En el resto de España aumentará la nubosidad, siendo posibles también algunas precipitaciones en el Sistema Central y mitad Norte de la Ibérica durante la tarde.

EXTREMAS DE ESPAÑA. — Han correspondido a CASTELLON con 16 grados y a León y Soria con seis bajo cero. — Cifra.

Se restablece el funcionamiento del tercer grupo de la térmica de Escombreras

CARTAGENA, 17. — Ha sido puesto en marcha el tercer grupo de la térmica de Escombreras, que se averió en el mes de octubre, cuya potencia es de 140.000 kilovatios, lo que supone duplicar la actual producción que es de tres millones, con lo que será prestada una eficaz ayuda a la región catalana. — Cifra.

Preparando el "Gordo"

MADRID. — Empleados de la Dirección General de Loterías, durante el trabajo de comprobación de las bolas en vísperas del gran sorteo navideño del próximo día 21. — Foto Cifra Gráfica).

AYER

Aun cuando por la mañana el día no se presentaba definido, a mediodía quedó despejado el firmamento. El día fué magnífico, soleado, con buena temperatura. El poco frío era seco.

La jornada de ayer fué de signo cultural. En el salón de actos del Hospital provincial, donde asistieron muchos médicos, dió una importante conferencia el Dr. Castro, del Hospital de la Cruz Roja de Barcelona, sobre Cirugía Cardíaca, y en la Delegación de la Sección Femenina dió otra interesante conferencia D. Diego Sevilla Andrés, profesor de la Facultad de Derecho de Valencia.

CENTROS OFICIALES

Gobierno Civil

Visitas

El Jefe Provincial y Gobernador Civil, camarada José Antonio Serrano Montalvo, recibió ayer las siguientes visitas:

Presidente de la Cámara Oficial Sindical Agraria, D. Benjamín Fabregat; Secretario de la Delegación Provincial de Trabajo, D. Ricardo Llerena; Sr. Alcalde de Chilches, don Joaquín Sanz Gonzalbo; señor Inspector Provincial de Trabajo, don Manuel Cerdá Velázquez; señor Presidente del Colegio de Médicos, don Pedro Muñiz Izquierdo; don José Vicent, abogado; Sr. Alcalde del Ayuntamiento de Benicarló, don Ramón Cid López y Director del Instituto Laboral de dicha localidad, don Ramón Grangel Soler; señor Vicepresidente de la Excma. Diputación, D. Francisco Gimeno Segarra; Ilmo. Sr. Comandante Militar de Marina, don Gerardo Lopez de Arce; Ilmo. Sr. Alcalde del Excelentísimo Ayuntamiento, don José Ferrer Forns, Segundo Comandante de Marina, D. José Masip; Sr. Ingeniero-Director de las Obras del Puerto, D. Vicente Vicioso; D. Rafael Ribés Plá, Concejal del Excmo. Ayuntamiento, y Arquitecto Municipal, D. Manuel Romaní Miquel; D. Joaquín Sanz Cozalbo, Alcalde de Chilches; D. Emilio Aliaga Ferris, Médico de Valencia; D. Roque Latorre Pamplona, de Traiguera; D. Felipe García Escudero, Arquitecto de la Delegación Nacional del Frente de Juventudes; D. Julián Fernández Vicario, Aparejador de la misma; D. Antonio Fabregat Cardona, Abogado.

SANCIONADOS

En el día de hoy han sido sancionados por el Excmo. Sr. Gobernador Civil con multas de 250 pesetas los vecinos de Vinaroz,

Vicente Guimera Ibáñez, Miguel Fenollosa Meseguer y Manuel Bosch Serra por molestar en forma incivil a varias jóvenes que transitaban por el paseo de dicha Ciudad.

Ayuntamiento

SESION DE LA PERMANENTE. — Para esta tarde a las siete ha sido convocada la Comisión Municipal Permanente con arreglo al siguiente orden del día:

Despacho de oficio; Expedientes de Obras; Dictámen de la Comisión de Fomento concediendo prórroga a una licencia de obras; id. id. sobre instalación de un kiosco; Dictámen autorizando adiciones un ático en un edificio en construcción; Dictámenes de la Comisión de Fomento sobre recepción de obras; Dictámen de la Comisión de Hacienda sobre redención de un censo; id. id. relativo a expedientes de fallidos; Reclamaciones de arbitrios; Dictámenes de la Comisión de Gobernación sobre personal; Relaciones de jornales; Facturas y pagos por atenciones municipales; Despacho extraordinario, y Preguntas e interpelaciones.

CATOLICIDAD

SANTORAL

SANTOS DE HOY. — NUESTRA SEÑORA DE LA ESPERANZA—Ss. Rufo, Zósimo, Basiliano, Cuarto, Quinto, Simplicio, Víctor, Victorino y Graciano. — MISA DEL DIA.—Misa propia de este día de Témporas, morado, sin Gloria ni Credo.

SANTOS DE MAÑANA. — Ss. Urbano, Anastasio, Timoteo, Nemesio, Dario, Zósimo, Segundo, Ciriaco, Pablo, Gregorio y Fausta.—MISA DEL DIA.—De la Dominica anterior, morado, sin Gloria ni Credo.

Cultos

SANTA MARIA. — Hoy, miércoles, día 18, misas a las 6'30, 7'15, 8, 8'45, 9'30 y 11. Por la tarde, a las 7'15, santo rosario y ejercicio de las jornadas de la Virgen y San José.

Mañana, jueves, misas conmemorativas a las 6'30 y 8. A las 11'30 exposición. A las 6'45, hora santa, rezo del santo rosario y reserva.

SAGRADA FAMILIA. — Hoy, miércoles, misas a las 7, 8 y 9. Por la tarde, a las 8, santo rosario.

Mañana, jueves, a las 7, ejercicio y Comunión de los Jueves Eucarísticos. A las 8, Comunión de la Cruzada de los Niños. Por la tarde, a las 8, hora santa con sermón.

SANTISIMA TRINIDAD. — Hoy, miércoles, día 18, misas a las 7, 7'30, 8, 8'30, 9'15 y 10. Por la tarde a las 7'30 santo rosario.

Mañana, jueves, a las 8, misa de los Jueves Eucarísticos. Por la tarde, a las 7'30, hora santa.

SANTUARIO DE NUESTRA SEÑORA DEL LIDON.—Todos los días laborables la misa a las nueve de la mañana y el rezo del Santo Rosario y la Visita a Nuestra Excelsa Patrona a las cuatro y media de la tarde.

PURISIMA SANGRE. — Hoy, miércoles, a las 11, de la mañana, misa rezada con plática por la festividad de Nuestra Señora de la Esperanza, Patrona de los Colegios de Agentes Comerciales.

NOTAS DE SOCIEDAD

En la Capilla del Hospital Provincial recibió las aguas del bautismo la preciosa niña que días pasados dió a luz doña María del Carmen Segarra Peña, esposa de nuestro querido amigo el Practicante del Hospital, D. José López Díaz. Ofició en la ceremonia el Reverendo Sr. Cura párroco de la Santísima Trinidad, don Ramón Arnau, imponiendo a la neófita el nombre de María José. Actuaron de padrinos D. Francisco López del Castillo y doña Carolina Morello.

Reiteramos al venturoso matrimonio nuestra más sincera felicitación con los deseos de toda clase de prosperidades para la nueva cristiana.

Por los Sres. de Varella (D. Francisco) y para su hijo D. Francisco, ha sido pedida a Doña Matilde Cay, Viuda de Oliveras, la mano de su encantadora hija Manolita. Entre los novios se han cruzado valiosos regalos, habiéndose fijado la boda para mediados del próximo enero.

Reciban los prometidos y sus estimadas familias, nuestra más cordial enhorabuena.

NOTICIARIO

—D. Juan Manuel Ferrer Querol, ha presentado en la Dirección Facultativa del Puerto de Castellón, instancia acompañada de proyecto solicitando la necesaria concesión para construír con carácter permanente en la zona marítimo-terrestre del término de Moncofar, una casa vivienda para uso particular.

—Por el Misisterio de Obras Públicas, se ha adjudicado a D. Angel Narro Larrea la ejecución de las obras del proyecto de adoquinado de la variante de la carretera de Castellón a Venta Nueva (motivada por la supresión del paso a nivel en el perfil 15 de la variante del trozo séptimo de la sección tercera del ferrocarril de Val de Zafran a San Carlos de la Rápita) por el importe de su proposición de 985.000 pesetas.

FARMACIAS GUARDIA

Hoy estarán de guardia las Farmacias:

APARICI, Trinidad, 1.
MULET, Segorbe, 58.

CUPON Pro-Ciegos

En el sorteo celebrado en el día de ayer ha sido premiado el número 118.

Heroicos soldados defienden en Ifni la integridad del territorio español. Serán sus Navidades las de la tensa vigilia y el combate. Una parte de las nuestras en leal recuerdo les pertenecen.

JEFATURA PROVINCIAL DEL MOVIMIENTO

Aguinaldo de Navidad para los combatientes de Ifni

La suscripción abierta pro Aguinaldo de Navidad a los combatientes de los Ejércitos de Tierra, Mar y Aire en Africa Occidental Española se cerrará el próximo sábado, día 21, hasta cuya fecha, inclusive se admitirán los donativos en dinero o especie de particulares, entidades y Corporaciones en la Delegación Provincial de Sindicatos, en la que por orden de esta Jefatura Provincial se ha centralizado todo lo relacionado con ello.

Como primera entrega figura la aportación de los distintos Sindicatos Provinciales, que comprende los artículos siguientes:

35 cajas de Coñac	7.500 Pesetas
15 id. id.	3.420
100 Kg. de Turron Mazapán	2.500
100 id. id. Alicante	2.500
400 id. carne de membrillo	4.400
6 cajas de 48 botes de melocotón	2.595'60
400 Kg. de Chocolate	8.000
TOTAL	30.835'60

En la prensa y radio se publicarán sucesivas relaciones de aportaciones de Corporaciones, entidades y personas que contribuyan a la suscripción, habiéndoles de agradecer a todas ellas que para facilitar las operaciones de organización y envío no demoren hasta última hora la entrega que se propongan hacer en obsequio de los que defienden heroicamente el honor nacional lejos de sus hogares en fiestas tan señaladamente familiares como las de Navidad.

El Canal del Ebro en nuestra provincia, en el inmediato programa del Ministerio de Obras Públicas

YA se ha dicho muchas veces que para la provincia de Castellón, para su resurgimiento y posibilidad de existencia en las zonas más decaídas, no hay ni ha habido proyecto de mayor trascendencia y efectividad que el del Canal del Ebro y los regadíos que de él se derivarían para nuestras resecas tierras del bajo Maestrazgo y hasta para las próximas a la costa. Por ello resulta fácil explicar que le prestamos constante atención, que nada referente al del Canal del Ebro pase desapercibido al ansia castellonense de ver adelantar ese proyecto, en el que está la vida y la existencia digna de buen número de nuestros pueblos.

En esa búsqueda ansiosa, con satisfacción hemos encontrado una importante referencia al proyecto del Canal del Ebro en el discurso del Ministro de Obras Públicas ante el Consejo Económico Sindical Nacional. En esta solemne ocasión, en la que el Ministro de Obras Públicas como los de Industria, Comercio y Agricultura, han expuesto la actividad y los planes de sus respectivos Departamentos, el Sr. Vigón concedió un lugar preferente al proyecto del Canal del Ebro dentro de la labor que el Ministerio de Obras Públicas piensa "poner en ejecución pronto", según palabras del propio Ministro. Se refirió a la construcción ya en marcha de los embalses de Mequinenza y Fayón, resorte principal de la regulación de las aguas del río, y a los estudios actuales para elevar el número de hectáreas de regadío que se beneficiarían del Canal. Pero lo más importante, lo que más satisface al afán de Castellón, es que el Sr. Vigón hablara del Canal del Ebro como de uno de los proyectos que el Ministerio maneja para realizar pronto.

Claro que ésto no es más que confirmación de la actitud constante del Estado y de sus técnicos, que en un plazo brevísimo planearon el proyecto en el plano de lo posible, lo elaboraron, lo estudiaron a fondo y lo dejaron en situación de ser aprobado. Después ya sabemos cómo ha sido puesto en marcha con el comienzo de las obras de esos citados ramales y con la constitución de la Comisión que atrae sobre las Confederaciones Hidrográficas afectadas, la tarea de llevar adelante el proyecto en el aspecto propiamente de regadío. Que esa actitud y esa atención constante del Estado no decaen ni se tuercen, vienen a ponerlo de relieve nuevamente las palabras del Ministro de Obras Públicas, concretas, explícitas, claras y dignas de que vuelvan a reactivar toda la pasión de nuestra provincia por este proyecto de tantísima importancia para ella.

Según nuestras noticias, tampoco la atención y la pasión de las autoridades provinciales ha cedido ni se ha separado un momento de esta trascendental cuestión. Por ello, después de los acontecimientos que pueden haber distraído a la opinión provincial y después de estas fechas festivas próximas que marcan un compás de espera en toda actividad, cabe esperar que Castellón entero vuelva a estar en pie y en torno al proyecto del Canal del Ebro con el fin de que desde que entremos en 1958 se convierta decidida y efectivamente en el año del Canal del Ebro.

Es preciso insistir, como eco de esa referencia del Ministro de Obras Públicas a lo que los castellonenses deberíamos referirnos diariamente, que una obra de esta envergadura y una ambición como la de llevar el agua, el riego y la riqueza a cien mil hectáreas, no puede ser solamente empeño del Estado, de las autoridades y de los técnicos. Además, en este caso, técnicos, autoridades y Estado han cumplido más de lo que podemos considerar su deber. Junto a ellos ha de ser la decidida pasión, la colaboración efectiva y constante de la provincia interesada y de las comarcas afectadas, lo que ha de hacer no ya que el proyecto sea realidad, que eso está garantizado, sino que sea pronta realidad, es decir, que se acelere con la prisa que Castellón debe tener para que sus comarcas pobres y sometidas a una inquietante imposibilidad de mantener a las poblaciones que en ellas se asientan, reciban pronto el beneficio salvador del agua, que si tarda en llegar no será por culpa del Estado, de las autoridades ni de los técnicos, sino porque la provincia misma de Castellón no sabrá estar a la altura de las circunstancias y apoyar y colaborar con decisión en lo que ahora de nuevo pide de todos decisión y unidad para ver progresar rápidamente el proyecto del Canal del Ebro, que ahí está, claramente, en el plan de inmediata labor del Ministerio de Obras Públicas.

CLAUSURA DEL CURSO DE LA MASA DE LA SECCION FEMENINA

Pronunció una interesante conferencia D. Diego Sevilla Andrés

Ayer, con el salón de actos de la Casa de la Sección Femenina totalmente lleno de público y presidiendo el Subjefe Provincial del Movimiento, camarada Modesto Franch, en representación del Jefe Provincial y Gobernador Civil y tomando asiento en el estrado la Delegada Provincial, camarada Pepita Sancho; Inspectores provinciales, camaradas Pons y Breva; Secretaria Provincial ramarada Carmen Montañés, tuvo lugar el acto de la clausura del curso de la masa, en el que el ilustre profesor de Derecho Político de la Universidad de Valencia, D. Diego Sevilla Andres, pronunció una interesantísima conferencia.

Despues de agradecer a la Delegada Provincial la ocasión de poder hablar al público de Castellón, comenzó a explicar qué es EL ESTADO DEMOCRATICO, título sugestivo de su conferencia.

¿Qué es la democracia?. Tiene este término tan usado actualmente dos conceptos: uno político y otro social. El concepto político de la democracia predica la igualdad de todos los hombres ante la ley. Todos los hombres tienen los mismos derechos. El concepto social de la democracia fué definido en 1844 por Carlos Marx, que examinando que la libertad de los hombres ante la democracia no era más que una libertad de papel si el hombre no tenia hegemonía económica, definió la democracia diciendo que era o había de ser la igualdad económica de todos los hombres.

Continua el conferenciante fundado en esta base de definiciones explicado cómo si aumentamos la libertad, la igualdad se pierde, cómo si se frena la igualdad, la libertad desaparece, ¿Es nociva la democracia a la libertad o a la igualdad?

Se extiende el disertante explicando el texto de Santo Tomás de Aquino que en el siglo XIII escribe en su importante obra "De regimine principum" diciendo que la posesión de ciertos bienes materiales hace que el hombre sea más fácilmente virtuoso; por lo tanto cuanto mas seguros económicamente seamos, mucho mejor para cumplir con nuestros deberes de cristianos.

No se puede lanzar por la borda un estado democrático diciendo que no es un estado cristiano.

Explica el conferenciante que la democracia política supone y degenera generalmente en tiranía. Porque al mitad mas uno de los que se agrupan en los congresos y en los parlamentos, tiene la razón; por lo tanto, esa mayoría puede degenerar muy fácilmente en tiranía. Hoy los pueblos se constituyen y las minorías no piensan en otra cosa mas que en garantizar esa minoría para que no la aplaste la mayoría.

Define el Sr. Sevilla los conceptos de democracia y libertad. Estudia a renglón seguido cómo la democracia se adapta a la idiosincracia de los pueblos. Cuenta, al efecto, varias anécdotas ocurridas en Inglaterra. Hay pueblos de formación. El problema está en que esta democracia se adapte a otros países. En Estados Unidos se efectuaron elecciones y los dos contrincantes, del partido demócrata y republicano respectivamente, se concertaron en que no se había de hablar de defectos personales, así como no discutir problemas esenciales del Estado. Hay que ver, pues, las condiciones en que se aplica la democracia, a qué pueblos, con qué virtudes y qué defectos cuenta ese pueblo. Se afirma que el que no es demócrata es enemigo de la libertad y que sin democracia volveríamos al tiempo de los señores feudales dueños de vidas y haciendas. Cuánto ignoran los que tal afirman, que precisamente los grandes demócratas de la Edad Media eran de profunda fé religiosa. La democracia la captaron del Evangelio, del mismo Cristo. No es una invención de ahora. Lo que se busca es un mundo mejor en el cual estemos totalmente seguros, definitivamente seguros. ¿Qué sensación de seguridad tenemos los hombres todos los días cuando abrimos los ojos a las luces del sol cotidiano que nos alumbra, siendo que una angustia en nombre de la libertad nos rodea por todas partes, y cuando todo parece que va a desaparecer;

Seguidamente el Sr. Sevilla hace historia de la democracia y explica sus fuentes. Habla de la Reforma, que defendía que el hombre por sus propias luces pue de interpretar las verdades eternas, y los políticos dijeron que entonces el hombre podía con mas facilidad interpretar por la propia luz de la razón la verdad política. Y así secularizaron los textos teológicos. Vino la Revolución y conquistó el poder la burguesía; mientras tanto la clase desheredada de la fortuna, según las palabras del inmortal Pontífice Leon XIII, quedaba en peor situación que los esclavos. Y así surgió el socialismo, que al desembocar en un proceso social y político largo, se llena de cosas extrañas y de impurezas. El Estado se hace mas fuerte y entonces roba la libertad de aquel que rodeado de la familia había sido elevado por el socialismo a la soberanía, y en lucha desigual queda vencido el hombre. Se entabla la lucha en Oriente y Occidente. Quedamos en un callejón sin salida. Se elige hoy entre dos hombres, no partidos. Se fia hoy de un hombre, de un hombre que sepa conducir al pueblo. ¿Quién tiene la razón;. La mejor máquina para gobernar hombres es el hombre mismo, según frase de José Antonio. Con estas bellas palabras finalizó el ilustre profesor Sr. Sevilla la magnífica conferencia, que fué rubricada con una salva de aplausos de la selecta concurrencia que ocupaba el salón de actos de la Sección Femenina.

Se le sugiere al ilustre conferenciante que explique jurídicamente nuestra presencia en Ifni. Y se extiende en dar noticias de que ya los Reyes Católicos fundan en aquellas tierras unas pesquerías. Habla de los dos tratados de 1.860 y 1.910 en los cuales se reconoce nuestra soberanía y finalmente la ocupación hecha el año 1.934 por el General Capaz. Pero hay y existe otra razón política y es que Ifni es la antevanguardia de las Islas Canarias y, por lo tanto, un pedazo de la Madre Patria. Otra salva de aplausos premió estas explicaciones del ilustre profesor.

En enero se reanudarán las sesiones de Cine Club

Una buena noticia para los aficionados al cine: en el próximo mes de enero se reanudarán las sesiones y actividades del Cine Club Castellon.

El Cine Club tomó pronto arraigo entre nosotros y todos recordamos con satisfaccion las magníficas sesiones que nos ofreció, con programas secetos y variados, que se contaron por éxitos. Por ello la noticia de que su actividad será pronto reanudada, de seguro que será acogida con alegría por los muchos socios de la entidad y aficionados castellonenses al séptimo arte.

LA HERNIA Y LA TOS

Es sabido que la tos favorece la salida de la hernia lo que causa molestias y peligros. Recuerde entonces el novísimo FLEXIBLE ADMINICULO HERNISAN (patentado) pequeño y blando dispositivo que evita los anticuados y engorrosos braguetos de hierro que dejan escapar la hernia. ELEVADORES PARA ESTOMAGO CAIDO. Consulte al médico. (C.C.S. 6.443).

Visitaremos en CASTELLON DE LA PLANA, Viernes 20 de 10 a 1. Consultorio Dr. García Mingarro, Plaza Huerto Sogueros, 7.—Según su prescripción.

HERNISAN (Estudio Ortopédico) Balmes, 104 — Barcelona.

NOTA.— La competencia imita nuestros anuncios, ya que no puede imitar nuestras modernas especialidades ni anular 46 años de experiencia profesional.

Anuncios Económicos

VENDO o cambio camión DODGE carnero, a toda prueba. Para verlo y probarlo: Estación Servicio ESSA, Ronda Mijares, 175

VENDO PISOS en construcción en la Ciudad Jardín y ensanche Capital. Precios económicos. Dirigirse a: José Escuder, Conde Pestagua, 1.

VENDO jaulas y cajones de embalaje. Conde Pestagua, 5—Castellón.

CRISTMAS, felicitaciones de tipo comercial. Cientos de modelos económicos y de lujo. Alloza 84 Papelería LA GAVINA.

SE OFRECEN despachos, precios económicos. Razón: Teléfono 2011.

†

El funeral que se celebrará en Santa María, mañana jueves día 19, a las ONCE de la mañana, y la misa rezada a las NUEVE Y MEDIA, serán en sufragio del alma de

D. VICENTE NOS ESCRIG

En memoria del primer aniversario de su muerte

R. I. P.

Su viuda, doña Cristina Vuquer; hijos, don Vicente y doña Cristina; hija política, doña Josefa; nieto, hermanos y demás familia, agradecerán la asistencia,

Castellón, 18 de diciembre de 1957.

GASEOSA INSUPERABLE

La Casera

AVISO

Con motivo de las fiestas de Navidad y Año Nuevo, serán aumentados los premios de alta cuantía, para que los afortunados disfruten

Felices Pascuas

…OLES, 18 DICIEMBRE 1957

…estra provincia, …ograma del …s Públicas

…un lugar preferente al pro…to del Canal del Ebro den… de la labor que el Ministe… de Obras Públicas piensa …ner en ejecución pronto", …ún palabras del propio Mi…tro. Se refirió a la construc…n ya en marcha de los em…ses de Mequinenza y Fayón, …orte principal de la regula…n de las aguas del río, y a …estudios actuales para ele… el número de hectáreas de …adío que se beneficiarían del …nal. Pero lo más importan… lo que más satisface al afán …Castellón, es que el Sr. Vi…n hablara del Canal del Ebro …mo de uno de los proyectos …e el Ministerio maneja para …lizar pronto.

Claro que ésto no es más que …nfirmación de la actitud …nstante del Estado y de sus …nicos, que en un plazo bre…imo plantearon el proyecto … el plano de lo posible, lo …boraron, lo estudiaron a fon… y lo dejaron en situación de … aprobado. Después ya sabe…os cómo ha sido puesto en …archa con el comienzo de las …ras de esos citados pantanos … con la constitución de la Co…isión que atrae sobre las Con…federaciones Hidrográficas afec…das, la tarea de llevar ade…nte el proyecto en el aspecto …ropiamente de regadío. Que …a actitud y esa atención cons…nte del Estado no decaen ni … tuercen, vienen a ponerlo de …lieve nuevamente las pala…ras del Ministro de Obras Pú…licas, concretas, explícitas, cla…s y dignas de que vuelvan a …activar toda la pasión de …uestra provincia por este pro…ecto de tantísima importancia …ara ella.

Según nuestras noticias, tam…oco la atención y la pasión de …s autoridades provinciales ha …edido ni se ha separado un …omento de esta trascendental …uestión. Por ello, después de …s acontecimientos que pueden …aber distraído a la opinión …rovincial y después de estas …echas festivas próximas que …arcan un compás de espera …n toda actividad, cabe espe…ar que Castellón entero vuel…a a estar en pie y en torno … proyecto del Canal del Ebro …n el fin de que desde que en…emos en 1958 se convierta de…alida y efectivamente en el …ño del Canal del Ebro.

Es preciso insistir, como eco …e esa referencia del Ministro …e Obras Públicas a lo que los …astellonenses deberíamos refe…irnos diariamente, que una …bra de esta envergadura y …na ambición como la de lle…ar el agua, el riego y la ri…queza a cien mil hectáreas, no …uede ser solamente empeño …el Estado, de las autoridades … de los técnicos. Además, en …ste caso, técnicos, autoridades … Estado han cumplido más de …lo que podemos considerar su …deber. Junto a ellos ha de ser …la decidida pasión, la colabo…ración efectiva y constante de …la provincia interesada y de …las comarcas afectadas, lo que …ha de hacer no ya que el pro…yecto sea realidad, que eso es…tá garantizado, sino que sea …pronta realidad, es decir, que …se acelere con la prisa que …Castellón debe tener para que …sus comarcas pobres y someti…das a una inquietante imposi…bilidad de mantener a las po…blaciones que en ellas se asien…tan, reciban pronto el benefi…cio salvador del agua, que si …tarda en llegar no será por cul…pa del Estado, de las autori…dades ni de los técnicos, sino …porque la provincia misma de …Castellón no sabrá estar a la …altura de las circunstancias y …apoyar y colaborar con decisión …en lo que ahora de nuevo pide …de todos decisión y unidad pa…ra ver progresar rápidamente …el proyecto del Canal del Ebro, …que ahí está, claramente, en el …plan de inmediata labor del …Ministerio de Obras Públicas.

…UPERABLE

…era

…SO

…as de Navidad y Año … los premios de alta …unados disfruten …Pascuas

GOBIERNO MILITAR

Relación de donativos recibidos pro-aguinaldo de Navidad a favor de las viudas y huérfanos de militares de los tres Ejércitos.

SUMA ANTERIOR	5.166'—
Personal de los Juzgados Militares	25'—
D. Francisco Sanz Casado	15'—
D. José Carreras	100'—
D. Enrique Ramos Duval	25'—
Sra. Vda. de D. Jaime Bianch Vila	100'—
D. Francisco Asensio	50'—
D. Pascual Albert	50'—
D. Luis Batalla	25'—
D. Jorge Gil Caballero	25'—
D. Rafael Beltrán	50'—
D. Manuel Fernández Eroles	5'—
D. José Ale	50'—
Casino Antiguo	500'—
D. José M.ª Menezo	50'—
Colegio de Arquitectos	250'—
Colegio Oficial de Agentes de la Propiedad	25'—
D. Elías Prades Safont	50'—
Sra. Vda. de D. Jaime Altaba	50'—
D. Miguel Marmaneu	100'—
S. A. F. I. C.	250'—
Colegio P. Aux. Sanitarios Sec. Practicantes	75'—
SUMA Y SIGUE	7.036'—

Mediterráneo EN LA PROVINCIA

BURRIANA

Conferencia Mutualista en el I Cursillo de Precapacitación Social del Frente de Juventudes

Ayer a las 5'30 de la tarde, el camarada Julián Zomeño, Vicesecretario de Ordenación Social e Inspector Provincial de Trabajo, pronunció una conferencia sobre "Mutualismo laboral", ante los pro ductores menores de 21 años que participan en el I Cursillo de Precapacitación Social, organizado por el F. de J. de Burriana. Acompañaron al disertante el Jefe Provincial de la Sección de Centros de Trabajo camarada Rodrigo Segura Royo y el Inspector Provincial del Frente de Juventudes, camarada Luis Fernández Carbó.

Primeramente expuso la importancia de la sociedad, explicando diversos grupos sociales laborales: Sindicato, Gremio, Hermandad, Cofradía, etc. Que las partes débiles de la sociedad se hacen fuertes mediante la unión y la cooperación. De ahí el mutualismo que existe una previsión social defensiva (accidentes, enfermedad, etc.), y otra ofensiva (de superación y mejoras, créditos laborables, universidades, etc.) Características generales son: a) Ámbito nacional, b) Cajas de Compensación y c) Principio de la solidaridad.

Habló de las Universidades Laborales, creadas por el esfuerzo de los productores (cuotas mutualistas de empresarios y obreros), que tienen a la formación técnica y humana de los hijos de los trabajadores. Están tuteladas por el Ministerio del Trabajo y regidas sindicalmente, administrando los propios asociados, designando los cargos en elecciones dentro de los sindicatos.

Los "Aprendices" tomaron notas de las conferencias y se mostraron muy complacidos de haber oído al camarada Julián Zomeño.

Después de un breve descanso continuaron las tareas del Cursillo, explicándose los temas sobre el socialismo y el marxismo.

BENASAL

Festival infantil escolar

Los pasados días 14 y 15 del corriente, tuvo lugar en Benasal, con gran concurrencia de público, un festival infantil que, con fines educativos, organizaron y dirigieron las maestras doña Carmen A. Gimeno y doña Montserrat Calvo.

En el acto, que revistió gran brillantez, tomaron parte los pequeños parvulistas y las alumnas de las Escuelas de niñas, e interpretaron diversos cuadros escénicos.

Cercana la Navidad, cerró el acto una representación del Nacimiento del Redentor.

Deseámos que este festival sirva para el perfeccionamiento y educación de las pequeñas escolares.

TEATRO CINE SINDICAL

Hoy, 7'30 y 10'30

Gran éxito de la sensacional producción

ESCLAVAS DE CARTAGO

Por Jorge Mistral

(Tolerado Menores)

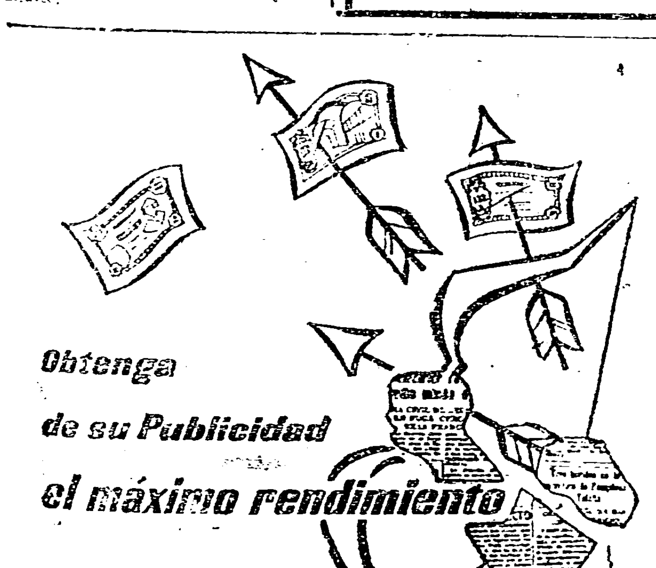

Obtenga de su Publicidad el máximo rendimiento

En toda campaña publicitaria, el medio de propaganda es el elemento básico de la misma.

Nuestra cadena de periódicos y revistas distribuida por todo el ámbito nacional, constituye el medio más poderoso y eficaz de publicidad. Anunciando a través de la misma, dará a conocer las excelencias de sus productos entre el incalculable número de posibles consumidores.

(40) PERIODICOS DIARIOS

(6) SEMANARIOS

(4) REVISTAS

con una tirada global de MAS DE UN MILLON DE EJEMPLARES DIARIOS

Descuentos especiales utilizando la totalidad o parte de nuestra cadena de diarios.

Para cuantos informes precise, consulte con su Agencia de Publicidad habitual o a:

Gerencia General de Prensa, Propaganda y Radio

PUERTA DEL SOL, 11 • MADRID

VIDA deportiva

Más de dos millones de pesetas para un solo boleto de 14 aciertos

Lo firman cinco pronosticadores que ya el pasado año se hicieron millonarios con las quinielas

MADRID, 17. — Resultado provisional del escrutinio de las Apuestas Mutuas Deportivas Benéficas correspondiente a la XIII jornada de Liga del día 15 de diciembre de 1957:

Boletos vendidos, 2.737.696.

Recaudación, 8.211.288 ptas.

55 por 100 de premios, 4.516.208'40 ptas.

Reparto de premios:

2.258.104'20 ptas. a un solo boleto máximo acertante de 14 resultados.

La misma cantidad a repartir entre 32 boletos más aproximados de 13 aciertos, a 70.565'75 ptas.

El único boleto de 14 aciertos lo firman "los cinco" que son unos amigos de Manresa que el pasado año se llevaron otro premio único que les hizo millonarios. Se llaman José Brunet, José Borrás, José Anxada, Eduardo Botines y Francisco Alsúa. Por si fuera pequeña esta coincidencia de acertar con otro premio único al cumplirse el aniversario de aquél, se dá el caso de que aquél y éste de ahora tienen como resultados llamados "anormales" cuatro X y un 2. El resultado de gran sorpresa en aquel boleto fué el empate del Zaragoza en Chamartín y este de ahora tiene el del empate de Las Palmas en San Mamés. Este grupo de amigos juega 100 boletos en combinación cada semana, y además, cada amigo, rellena uno al azar. Y ahora, como entonces, han acertado no con los boletos calculados técnicamente sino con el de azar o corazonada. — Alfil.

Mañana juega el Castellón en Vallejo

Correspondiente a la jornada quinta, la del 13 de octubre último, juega el Castellón en Valencia, en el campo de Vallejo, su partido suspendido con el Portuarios por las inundaciones de la capital valenciana. El encuentro, que ha venido dilatándose fecha a fecha, tendrá por fin lugar mañana por la tarde a las cuatro menos cuarto en el campo propiedad del Levante.

El encuentro ha despertado mucho interés aquí y en Valencia por la triunfal marcha del equipo albinegro, siendo de esperar acompañen muchos aficionados al equipo para animarle en tan difícil partido. El Portuarios es de los que van bien clasificados en la tabla con sus más cuatro puntos positivos y es de esperar que en Vallejo se darán cita muchísimos aficionados levantinistas para que, como los del once albinegro, animar a sus colores favoritos en ayuda común de conseguir los dos puntos.

No se ha hecho pública aún la alineación del equipo castellonense, pero nuestras "pesquisas" por los centros enterados nos han dado a entender que el once que presentará el Castellón mañana por la tarde será el siguiente: Bechero, que se encuentra restablecido; Serrano, Mehá, Font; Casanovas, Felip; Yuste, Trilles, Camolo, Bodí y Jiménez. Advertimos que esta alineación no es la definitiva, sinó la que más probabilidades tiene de salir después de los entrenamientos realizados y la forma actual de sus componentes, según nuestro informador, claro.— J. T. V.

Di Stéfano, proclamado el primer futbolista de Europa

PARIS, 17. — La revista semanal futbolística de Francia "France-Football", ha anunciado hoy que su encuesta anual ha designado a Alfredo Di Stéfano, delantero centro del Madrid, como el jugador número uno de Europa.

La encuesta, en la que participan destacados cronistas de fútbol europeos, ha designado a Di Stéfano por abrumadora mayoría, considerándole como un genio del fútbol moderno.

El ganador de la encuesta del año último fué Stanley Matthews, el famoso internacional inglés. — Alfil.

Conozca usted las vitaminas

III

C, la vitamina de la juventud naranja, limón y tomate la contienen en abundancia

La falta de vitamina C produce el escorbuto y la piorrea

Es la que en más cantidad necesita el organismo

D, la antirraquítica

La vitamina C es quizá aquella que en más cantidad se precisa. Es imprescindible para que se hallen sanos los dientes, huesos y tejidos, aumenta la actividad de las secreciones internas y la resistencia a infecciones y enfermedades. Su carencia ocasiona gran cantidad de trastornos, que si aparentemente no son graves, aceleran la vejez. La vitamina C—como se expone en el texto sobre las vitaminas divulgado por la Comisaría de Extensión Cultural—podría ser llamada "vitamina de la juventud".

Las caries, inflamaciones de encías, hemorragias en las encías, piorreas, inflamaciones de la lengua, las llagas en la boca, la predisposición a los catarros, etcétera, son falta de vitamina C en la mayoría de los casos. Ello es la causa también del escorbuto, enfermedad gravísima. Por eso se llama también ácido ascórbico o antiescorbútico.

La importancia de esto hay que medirla por el hecho de que el escorbuto es enfermedad mortal, que comienza por inflamación de las encías y lengua y produce la muerte, habiendo causado grandes estragos, sobre todo en siglos pasados, especialmente en las tripulaciones de los barcos, que pasaban grandes períodos de tiempo y sin que pudieran tomar alimentos frescos, utilizando la clásica alimentación de galleta: aquella galleta que llegaba a adquirir tal dureza que había de ser partida con hacha.

Afortunadamente, la vitamina C abunda, y la mayoría de los alimentos que tomamos contienen vitamina C. Hay que resaltar que, al igual que sucede con otras vitaminas, como la vitamina C se destruye al cocer los alimentos, hay que procurar el tomar alimentos crudos y frescos, pues también se destruye la vitamina C con una excesiva conservación. Por ejemplo, el zumo de naranja pierde sus vitaminas a las tres o cuatro horas. Por este motivo, el clásico zumo de naranja previamente preparado, para mayor comodidad de los bares y cafeterías, suele tener un gusto extraño: el gusto que produce la destrucción de las vitaminas.

Una de las enfermedades producidas con mayor frecuencia por la falta de vitamina C es la piorrea: las encías se inflaman, se ponen de color morado, vacilando los dientes hasta caer finalmente. Como el limón contiene mucha vitamina C, es conveniente que al notarse los primeros síntomas, el hombre afectado frote las encías con zumo de limón y, desde luego, acudir inmediatamente al médico.

Es decisivo dar a los niños desde sus primeros meses, vitamina C, sobre todo a los que no pueden ser alimentados con la leche materna, que ya contiene la vitamina.

Proporcionar a los niños esta vitamina fundamentalmente es fácil. La naranja, el limón y el tomate la contienen en gran cantidad, y dos naranjas diarias nos dan la cantidad suficiente. Igualmente sucede con el limón, aunque éste hay que tomarlo con precaución, ya que un exceso de limón puede producir una descalcificación y acidez de estómago. Igualmente son recomendables, para proporcionar vitamina C a nuestro organismo, la toronja, la grosella y la fresa; la lechuga, el repollo, la col, los pimientos y la guindilla, tomando—como siempre—los alimentos crudos, para evitar que se destruyan las vitaminas al cocerlos.

Ya hemos dicho cómo la naranja pierde sus vitaminas igualmente al ser conservada. Lo mismo sucede por ejemplo con el repollo, por ejemplo, si se pica y no se consume enseguida, crudo en forma de ensalada.

D, LA VITAMINA ANTIRRAQUÍTICA

La vitamina D, llamada antirraquítica—porque evita el raquitismo de los niños—se llama también "calcificante o calciferol" porque es indispensable para la fijación del calcio y el fósforo en nuestro organismo.

En unión de la vitamina A es base del crecimiento, para los huesos, para que los niños tengan dientes fuertes.

Asimismo, la vitamina D se forma sobre la piel bajo los rayos solares, constituyendo así fuente principal de esta vitamina. El niño que toma el sol todos los días no precisa más vitamina D. Esta se encuentra principalmente en el aceite de hígado de bacalao—que como se recordará también contiene la A—siendo muy convenientes tomar las vitaminas A y D unidas. La yema de huevo, leche y mantequilla contienen igualmente la vitamina D, que evita el panorama de esos niños raquíticos, deformes, de cabeza blandas, piernas arqueadas y vientre abultado: todo lo que se pudo evitar con algo tan sencillo como tomar el sol.

CRUCIGRAMA

POR MIROSPA

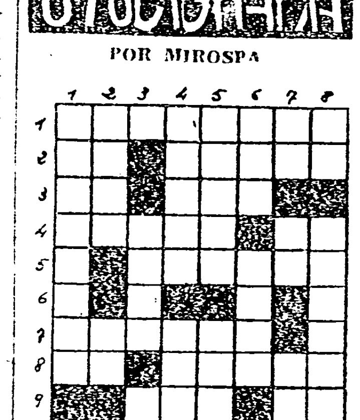

SOLUCION AL NUMERO 1645

HORIZONTALES: 1.— Folículo. 2—Rr. Sinos. 3—Oc. Leo. 4—Natal. Ag. 5—Asomar. 6—ENIIT. Riadas. 8— oC. Alava. 9— Ar. Os. 10— Canal. Te. 11— Agaricos.

VERTICALES: 1.— Frontero Ca. 2— Orea. IC. Ag. 3— Tana. Ana. 4— Islas. Datar. 5— Cielo. Alelí. 6— Uno. Misa. 7—Lo Aa. Voto. S. Os. Gritases.

CARTELERA PARA HOY

SABOYA. — "Lola Montes".— AM.

REX. — "Un Hombre Solo".— AM.

ROMEA. — "El Americano" y "Camelia".—AM.

Un aguerrido núcleo de españoles defienden heroicamente en Ifni la dignidad de España. Ellos tienen derecho a esa parte de paz y de alegría que el Nacimiento de Jesús ofrece a todos.

IMPRESIONES Y COTIZACIONES DE BOLSA

LIGERAS MEJORIAS DENTRO DE LA DESORIENTACION

MADRID, 17. — La sesión de Bolsa de hoy ha transcurrido animada por los comentarios en torno a la nueva Ley de Presupuestos, advirtiéndose cierto alivio en los corros ante las noticias de haberse suprimido algunos de los puntos del proyecto que afectaban muy directamente a la Bolsa, como era la previa declaración de todos los valores a la Hacienda para poder cobrar intereses y dividendos.

Mientras en los corros se seguía comentando, las operaciones transcurrían con cierto equilibrio, habiéndose producido mejoras de cinco enteros en Urbis, siete y medio en Telefónicas y diez en Sniace. Han bajado cinco enteros Española de Petróleos y Auxiliar de Ferrocarriles y ocho Banco de España y Ponferrada.

Ha terminado el plazo de suscripción de los derechos de Hispano Americano, habiendo comenzado a 187 pesetas hace un mes y terminado hoy a 165.

Esta mañana han comenzado dos nuevas ampliaciones de capital: la de Hidroeléctrica Española, que es a razón de una acción nueva por cada diez antiguas, al tipo de 600 pesetas por título. El cupón tenía un precio teórico de 76'81 pesetas. Empezó a pagarse a 60, llegó a 68 y terminó a 67. Las acciones, que estaban a 301 enteros, terminaron a 282, con baja de 19, por lo que han retrocedido el precio del cupón y 28 pesetas. Al tipo de 67 pesetas, los derechos, las nuevas acciones resultan a 251 por ciento.

Tambbién comenzó la ampliación de capital de la Sociedad General Azucarera, que es a razón de una acción nueva por cada 14 antiguas, gratis. El precio del cupón estaba calculado a 69'66 pesetas y ha resultado a 61, y después a 63 pesetas. Mientras tanto, las acciones que estaban a 209, han quedado a 195, con baja de 14 duros. Como el cupón solo se ha pagado al final a 63 pesetas, las acciones han cedido el cupón y siete pesetas más. Al cambio de 63 pesetas, los derechos, las nuevas acciones resultan a 176'40. -- Cifra.

COTIZACIONES

FONDOS PUBLICOS

Interior, 80'10; Exterior, 93'50; Amortizable, 1949, 92'50; 1952, 100; 1951, 98'50; 1953, 99'75; 3'50% 1951, 88'60, 3% 1949, 83, Canal Isabel II, Nuevas, 87'50; Colonización, 93'40; Reconstrucción Nacional, 98'30; RENFE, 93'90; Comisión de Puertos, 80; Ayuntamiento de Madrid, 1918, 74'50; Ensanche, 1941, 70; Trasatlántica, noviembre 1925, (no ha cotizado); Cédulas Hipotecarias, 4%, 83, A, 74; B, 71'50; C, 70; Exentas, 95'50; 5%, 103; Interprovinciales, 92'50. Locales con lotes, 90'50; Nuevas, 95.

ACCIONES

Crédito Industrial, 190 (—10); Nuevas, 780; España, 665 (—8); Hipotecario, 310 (+1); Nuevas, 504 (+1), Central, 609 (—4); Hispano, Derechos, 165; Popular, 470 (—6); Aguas Potables de Valencia, 185; Viesgo, 215 (+2); Langreo, 325; Leonesas, 195; Reunidas Zaragoza, 142 (—2); Fuerzas Eléctricas Cataluña, 249 (+4); Derechos, 315; Fenosa, 209 (+2); H. Cantábrico, 185 (—3); Chorro, 148'50 (+0'50); H. Española, sin derechos, 26; Nuevas 270; Derechos, 68; Iberduero, 284 (+4); Nuevas, 263 (+8); Novísimas, 261 (+7); Moncabril, 152 (—6); Nansa, 152 (+2); Sil, 215; Sevillana, 153; Eléctrica Madrileña, 212 (+1'75); Rústicas, 130 (—2); Aguila, 542 (—3); Ebro, 510; Hidrocivil, 140; Constructora General, 95; Dragados, 204; Encinar de los Reyes, 132 (+2); Alcázar, 106 (+1); Banni, 156; Ceisa Nuevas, 107, Fisa, 217 (+2), Metropolitana, 180 (—8); Urbis, 150 (+5), Vacesa, 126; Urbanizadora Metro, 525; Insa, 127; Cantabria, 121; Minas del Rif, 650; Duro Felguera, 363; Guindos, 255; Ponferrada, 750 (—8); Campsa, 201 (—2); Tabacalera, 182 (—3); Naval, Preferentes, 188, Pesquerías Bacalao, 118 (—2); Papeleras Reunidas, 216; Energías Aragonesas, 228 (+1); Explosivos, 366 (+1); Hidronitro, 185 (—2), Nitrógeno, 171, Proquisa, sin dividendos, 315; Resinera, 170; Altos Hornos, 263 (—1); Seat, 255 (+2); Auxiliar FF. CC., 520 (—5); Fasa, 250 (—5); Santa Bárbara, 147 (+2); Metálicas Madrileñas, 173; Ferifdas, 160 (—1); Material y Construcciones, 198 (—1), Marconi, 120 (—8); Telefónicas, 249'50 (+7); Fefasa, 239, Sniace, 392 (+10), Derechos, 109, Aviaco, 162; Metro, 164 (+3); Portland Ebro, 147; Cementos Cinca, 129; Comercial Hullas, 123, Cedie, 134.

OBLIGACIONES

Leonesas 1953, 80, segunda, 79; H. Española, primera, 65; tercera, cuarta y quinta, 81; sexta y séptima, 94, Filiales, 80; Iberduero, segunda, 87; tercera, 90; Alberche, 5%, 70; 6%, 73; Nansa, C, 84; Sil, A, 82; B, 83; C, 83; Sevillana, treceava, 83'50; quinceava, 85, Eléctrica Madrileña, tercera, 82; Cristalería Española, 79; Tudela Veguín, 78'50; Duro Felguera, 85'50; Campsa, 95; Energías Aragonesas, 1954, 91'50; Nitrógeno, 1956, 89; Explosivos, 1950 y 1951, 83'50; 1955, 87'50; Altos Hornos, 1943, 81'50; Telefónica, 1928, 94'25; 1946, 83; Peñarroja-Puertollano, 83.

CAMBIOS DE MONEDA EXTRANJERA

Francos franceses y marroquíes, 10, suizos, 970'31, Dólares, 42; Libras esterlinas, 117'60; Marcos, 10; Coronas suecas, 8'11; danesas, 6'08. — Cifra.

POCO MOVIMIENTO

BARCELONA, 17. -- La sesión de Bolsa primera de la semana, ha tenido un desarrollo de poco movimiento en el corro de acciones. Las fluctuaciones en los distintos valores cotizados han variado, notándose ascensos en los valores de arbitraje, más firmeza que días anteriores en Telefónica y en valores locales y el grupo eléctrico mantuvo sus cambios. En los demás corros apenas si se operó, y únicamente en el de Fondos Públicos anotamos aumento de un cuartillo en el Ayuntamiento de Barcelona.

DOS VALORES EN ALZA

BILBAO, 17. -- Lo más saliente de la Bolsa en este comienzo de semana han sido los comentarios favorables hechos en torno a la ampliación de capital de la Euskalduna, dadas sus condiciones de emisión, y, sobre todo, su excepcional importancia, ya que cada tres acciones viejas dan derecho a suscribir otras diez nuevas, a 515 pesetas, ofreciendo la operación un beneficio espléndido. Dichas acciones que el pasado viernes se cotizaron a 750 por cien, se han negociado hoy con la natural desorientación, a 850, 870, 900 y 860, reflejándose en esta mejora de ciento diez duros, la excelente impresión que la ampliación ha producido.

Otra novedad ha presentado también esta apertura de semana, y es la nueva ampliación de capital de la Española, cuyos derechos se han cotizado a 68.

El resto del negocio ha carecido de relieve. Se ha dejado sentir en su transcurso esa indecisión general de los pasados días, con el consiguiente retraimiento operador que ha ido acompañado de aisladas depresiones.

GASEOSA INSUPERABLE

La Casera

AVISO

Ponemos en conocimiento del público, que durante la segunda quincena del mes en curso, aumentaremos los premios con fuertes cantidades para las Navidades y Año Nuevo.

¡¡Buena suerte!!

La Conferencia de la OTAN ratifica su anterior...

RUSIA HA AMPLIADO SU ESFERA DE INFLUENCIA SOBRE SIRIA

PARIS, 17. — El Primer ministro turco, Adnan Menderes, ha manifestado en la reunión de Jefes de Gobierno de países miembros, de la OTAN, que Rusia ha conseguido ampliar su esfera de influencia sobre Siria, ha establecido una estrecha cooperación con el Gobierno egipcio y, al mismo tiempo, ha advertido que estas acciones no son sino el principio de la penetración comunista en el Oriente Medio. El texto del discurso de Menderes, que fué pronunciado ayer tarde por el primer ministro turco, ha sido publicado hoy.

Menderes—en su discurso de tres mil palabras—se mostró partidario de reforzar el Pacto de Bagdad, como el mejor medio de oponerse al avance rojo. Afirmó que el verdadero objetivo soviético era Europa, ya que el Occidente del Continente europeo es la única verdadera resistencia con que se encuentra Rusia en su camino, guiada por sus deseos de dominio.

El Primer ministro turco dijo que la caída de todo el Oriente Medio en manos comunistas significaría que el Norte de Africa estaría en peligro, y que el Mediterráneo sería un campo de acción soviético. Por este camino, explicó Menderes, Rusia conseguiría cercar a Europa, su verdadero objetivo. Refiriéndose a Siria, dijo: "Si hoy ondia el comunismo no ha sido establecido completamente en Siria, un típico satélite de la unión Soviética, si este país no se ha convertido en satélite, es solamente porque tácticamente a Rusia no le interesa".

A continuación, puso de relieve el interés demostrado por la Unión Soviética en los recursos petrolíferos del Oriente Medio.

"Todos estos hechos nos demuestran que la intervención soviética en Siria es el comienzo de un movimiento en extremo peligroso, que no podemos aceptar como hecho consumado. La aceptación de la situación Siria significaría nuestro ascenso al cerco de Turquía. Esto, por otra parte, pondría en peligro a Iraq, Jordania, Líbano, Arabia Saudí, y Persia.

Menderes continuó: "Cuando la Unión Soviética complete el establecimiento de sus bases en Siria, será un sueño pensar que los países arriba mencionados incluida Turquía, continuarán resistiéndose a la presión soviética. No debemos olvidar que la cooperación soviética con Egipto está constituyendo una amenaza constante, al Oriente Medio, así como tampoco que Rusia esté intentando establecer puntos de resistencia en el Yemen y en otras partes de Arabia.

"Creer en la premisa de que los estados árabes resistirán a la influencia comunista es erróneo. Así como también es equivocado tratar de resolver el problema desde este punto de vista.

"Lo primero de todo, es reconocer que nos enfrentamos con un intento de agresión en gran escala, y entonces, como ya he dicho no podemos tomar como hechos consumados la situación Siria y la constante penetración comunista en el Oriente Medio. Debemos buscar remedio.

Dijo también el Primer ministro turco que el Pacto de Bagdad era la única organización competente para responder al estado de cosas que Rusia ha provocado en el Oriente Medio. También habrá de buscarse según opinión de Menderes un sistema de cooperación entre el Pacto de Bagdad y la OTAN.—Efe.

ADENAUER Y EISENHOWER CONFERENCIAN

PARIS, 17. — Después de su entrevista con Eisenhower el Canciller Adenauer dijo que habían conversado acerca de las cartas de Bulganin y cuál debía ser la contestación occidental a dichas cartas.

Según algunas fuentes Adenauer dirigió ayer un movimiento de aproximación del Consejo de la OTAN para iniciar unas nuevas conversaciones este-oeste. Sin embargo dijo que él y el Presidente se mostraron de acuerdo en que Occidente debe "mostrarse muy cuidadoso" en todo nuevo "aproximamiento" a Moscú.

Fuentes diplomáticas bien informadas han ridiculizado los rumores de una "revuelta" contra el proyecto norteamericano de almacenar proyectiles en Europa y recordaron que los Estados Unidos estaban de antemano dispuestos a respetar las posiciones de todos los aliados de la OTAN a este respeto, muchos años de comenzarse la Conferencia. En relación con ello, se dice que los discursos de Adenauer y de los jefes de gobierno de los países escandinavos de ayer no constituyeron ciertamente una sorpresa.

Las fuentes añadieron que los Estados Unidos no pretenden ejercer presión para que los países europeos acepten dichas armas contra sus propios deseos. Afirman los informantes que los Estados Unidos solamente desean una simple declaración de toda la alianza en el sentido de que los medios de defensa deben incluir las últimas armas entre ellos, los proyectiles, y están seguros que tal resolución será adoptada.

Por otra parte, se dice, los Estados Unidos piensan negociar individualmente con cada país en la OTAN en los próximos meses, en eventual establecimiento de bases de proyectiles. — Efe.

EISENHOWER VISITA LA SEDE DEL CUARTEL GENERAL DE LA OTAN

PARIS, 17. — Después de entrevistarse con el Primer Ministro italiano y con el Canciller Adenauer el Presidente Eisenhower, salió de su residencia en la embajada norteamericana y se dirigió a visitar la sede del Cuartel General de la Alianza Atlántica.

El Secretario de Prensa de la Casa Blanca, James C. Hagert, dijo a los periodistas que el Prerldente se había levantado "encontrándose muy bien", esta mañana.

Otro informe sobre el estado del Presidente norteamericano fué proporcionado por el propio Adenauer quien dijo: "Yo le he encontrado en excelente estado físico. Parecía encontrarse mucho mejor que la última vez que yo le ví en Washington, el pasado mes de mayo.

Eisenhower admitió francamente que sentía "nostalgia" por su antigua vida militar, cuando visitó su antiguo lugar de mando para ver a los hombres que sirvieron bajo sus órdenes cuando él era comandante supremo aliado en Europa; el Presidente revistó a unos centenares de soldados que permanecían formados tras las banderas de las 15 naciones de la OTAN, que ondean al viento.

Después de permanecer en el Shape 42 minutos el Presidente norteamericano emprendió el regreso hacia París. — Efe.

LA CUESTION DE CHIPRE

PARIS, 17. — El Jefe del Gobierno griego Contantin Arkaramanlis, declaró ante la Conferencia de "alto nivel" de la OTAN que la "cuestión de Chipre está profundamente arraigada en el corazón del pueblo griego", y que a pesar de las dificultades los griegos nunca han perdido su fé, en la Alianza Atlántica.

Karamanlis hizo esas declaraciones en la primera sesión de trabajo de la Conferencia ayer, pero sus palabras no han sido publicadas hasta hoy.

Afirmó el Jefe del Gobierno griego que la OTAN era una unión de naciones libres, las "cuales han unido sus recursos para salvaguardar la paz y la libertad y para asegurar a sus pueblos la justicia y la prosperidad". "Añadió que estos principios afectan también a Chipre, la cual está enraizada en el corazón del pueblo griego"

Refiriéndose a los problemas militares de la OTAN Karamanlis dijo que el establecimiento de adecuados depósitos de armas atómicas era esencial también para completar el equipo mínimo requerido para nuestras fuerzas en relación con una defensa colectiva y se pronunció por una más estrecha cooperación económica dentro de la OTAN, basada en la equidad y en la comprensión.—Efe.

DULLES CALIFICA DE RIDICULOS CIERTOS RUMORES SOBRE DISPUTA ENTRE LOS PAISES ALIADOS

PARIS, 17. — Foster Dulles ha calificado al salir de almorzar con el Presidente Eisenhower de ridículos los rumores que han circulado de disputa entre los aliados occidentales. Acerca de una supuesta derrota diplomática de los Estados Unidos en la conferencia de París, el Secretario de Estado dijo, con gran risa: "No me he dado cuenta de tal cosa; tiene que haber sido observada desde el "Sputnik".

Dulles manifestó que los Ministros de Asuntos Exteriores de las potencias de la OTAN están hoy dedicados principalmente a la redacción de ciertos documentos, y que por ello llegará con retraso al pleno de trabajo de esta tarde, el Presidente Eisenhower, así como Harold Mac Millan.—Efe.

LA POLITICA SOBRE ALEMANIA Y EL DESARME, RATIFICADA POR LA CONFERENCIA

PARIS, 17. — En los círculos diplomáticos de París se afirma que la conferencia de la OTAN ha ratificado hoy su anterior política sobre Alemania y el desarme, es decir, que sigue propugnando la reunificación de aquella por medio de elecciones libres, acordadas por los cuatro grandes y la adopción de las propuestas occidentales sobre desarme hechas en las reuniones de la subcomisión —pentapartita— de la ONU en Londres. Se afirma que el criterio de la OTAN sobre desarme será expresado en el comunicado final de la conferencia que probablemente hará también referencia a un enfoque común de las recientes notas de Bulganin a Occidente.

Con respecto al Oriente Medio, se dice que la conferencia opina que la alianza occidental debe, por lo menos, ayudar económicamente a esa región, no obstante hallarse fuera de su órbita.

Se asegura que el propósito de las reuniones es poner término a la sesión al mediodía del jueves, a lo más tardar.—Efe.

BURGUIBA: "NUNCA ACEPTARIAMOS ESO"

TUNEZ, 17. — El Presidente Burguiba ha reaccionado enérgicamente ante las noticias procedentes de París, según las cuales Norteamérica está dispuesta a admitir las peticiones francesas con relación a un supuesto "papel especial" que deberá jugar Francia en el Norte de Africa. "Nunca aceptaremos eso", dijo Burguiba. "Somos una nación libre —añadió— dispuesta a cooperar con cualquier otra sobre una base de igualdad. Pero estamos también dispuestos a reanudar de nuevo la lucha si se piensa en colocar a Túnez bajo cualquier forma de control".—Efe.

SEGUIRA PRESIONANDOSE PARA OBTENER UN DESARME NUCLEAR CONTROLADO Y LA REUNIFICACION ALEMANA

PARIS, 17. — La conferencia cumbre de la OTAN ha acordado continuar presionando sobre Rusia para obtener un desarme nuclear controlado y una Alemania libre y reunificada. Al mismo tiempo se acordó enviar una réplica a las cartas de Bulganin a Occidente.

El secretario general de la OTAN, Paúl-Henri Spaak, ha anunciado en una conferencia de prensa, que la contestación estará contenida en un comunicado que será publicado al final de la sesión de esta semana de la conferencia.

La conferencia se ha reunido en su segunda sesión de trabajo durante tres horas y media y revisó los proyectos ya preparados por los 15 ministros de Asuntos Exteriores como partes de una declaración conjunta que será publicada al final de la conferencia.

Spaak dijo que los que participan en la conferencia han acordado continuar ejerciendo presión en pro de la reunificación alemana, han expresado su apoyo unánime a las últimas propuestas occidentales de desarme que Rusia rechazó sin estudiarlas; se han puesto de acuerdo sobre la crítica situación en Oriente Medio; han empezado a preparar una declaración sentando los intereses de la OTAN en Africa y se han puesto de acuerdo sobre su reacción ante las recientes cartas de Bulganin e incluir ésto en su comunicado final. — Efe.

QUEJA DE LOS CORRESPONSALES DE PRENSA

PARIS, 17. — Los corresponsales de prensa se han quejado ante el secretario general de la OTAN por no dárseles suficiente información sobre la actual conferencia de alto nivel.

Los periodistas alegan que el secretario general de la Organización, en anteriores conferencias había dado información más completa de la que ha sido facilitada hasta ahora por Spaak.

El ex ministro de Asuntos Exteriores belga dijo ayer que solamente daría una impresión general.

El anterior secretario, Lord Ismay, facilitó a la prensa a menudo un resumen de los principales discursos pronunciados durante el día, mientras qque Spaak estima que esa información debe ser facilitada por las respectivas delegaciones. — Efe.

SPAAK FACILITA UNA REFERENCIA

PARIS, 17. — El secretario general de la OTAN, Paúl-Henri Spaak, informa esta noche que ha habido un completo acuerdo sobre Alemania y que en la declaración que siga a esta reunión se redirá de nuevo una Alemania unificada y se expresará el sentimiento de que los rusos no hayan cumplido las promesas que hicieron en la conferencia de Ginebra de 1955.

En relación con el desarme, Spaak dice que hubo "una larga discusión", en relación con las propuestas de desarme occidentales del pasado mes de agosto, en las que se pedía la suspensión de los experimentos nucleares, pero solamente como parte de un pacto controlado de desarme con la Unión Soviética

Añade Spaak en su información que los reunidos trataron después de la situación en el Oriente Medio y escucharon una larga declaración del ministro turco de Asuntos Exteriores, Fatin R. Zorlu, en la que expresó su preocupación por la reciente penetración comunista en Siria y otras zonas de aquella región. Spaak desmintió de plano una información de la prensa francesa en que se decía que el Consejo discutió la posibilidad de forzar a Israel a retroceder a sus fronteras de 1947.

Dice que la conferencia estudió luego una propuesta francesa en la que se pide una declaración de la OTAN sobre Africa y agrega que hubo conformidad en que esa declaración daría mayor importancia a dicho continente como un todo, sin mencionar Argelia u otras partes del Norte de Africa.

También fueron objeto de estudio las recientes cartas del primer ministro soviético Bulganin, que serán revisadas por el Consejo Permanente de la OTAN a fin de que todos los países que las han recibido puedan coordinar sus contestaciones.

Finalmente anunció Spaak que había sido nombrada una comisión integrada por los ministros de Asuntos Exteriores de Gran Bretaña, Francia, Canadá y Bélgica para colaborar con la Secretaría de la OTAN en la redacción del comunicado final. — Efe.

BANQUETE EN EL PALACIO DEL ELISEO

PARIS, 17. — En el gran comedor del Palacio del Eliseo se ha celebrado esta noche un banquete en honor del Presidente Eisenhower y de otros dirigentes que asisten a la conferencia de alto nivel de la OTAN, hasta el número de 170. Solamente tres de los 15 jefes de Gobierno de los países que integran la Organización del Tratado del Atlántico Norte se encontraban ausentes. Estos fueron: el canciller de la Alemania occidental Conrad Adenauer que permaneció en su hotel; el primer ministro portugués, Oliveira Salazar, que a causa de su estado de salud no puede asistir a la conferencia, y el presidente del Consejo de Ministros holandés, Willhelm Drees, que tuvo que regresar a La Haya esta mañana, por motivo de la crisis de Indonesia.

El Presidente de la República, René Coty, en un brindis ofrecido al Presidente norteamericano y a la OTAN, expresó su "firme confianza" en que la actual reunión terminaría "no con una unidad totalitaria que ninguno deseamos, sino con una unión fraternal".

Añadió que esa unión garantizaría "la paz a la cual, con un particular fervor en estos días anteriores a la Navidad, todo pueblo que quiere permanecer libre aspira con la misma intensidad".

Un banquete similar fué ofrecido en el Quai D'Orsay por el ministro francés de Asuntos Exteriores, Christian Pineau, a las esposas de los jefes de Gobierno y ministros de Asuntos Exteriores. — Efe.

MEMORIA DE LAS NACIONES CAUTIVAS

NUEVA YORK, 17. — Con motivo de la reunión de Jefes de Gobierno de la Organización del Tratado del Atlántico Norte, la Asamblea de la naciones cautivas europeas ha dirigido a los Jefes de Gobiernos reunidos una memoria, en la que, entre otras cosas expone:

"Para hacer posible la defensa de Europa sin guerra mundial, es esencial denegar al posible agresor sus bases adelantadas en Europa central. Esto implica la solución urgente de la recuperación de la libertad de las naciones cautivas.

Los sucesos de Hungría han demostrado que estos países son incapaces de sacudir el yugo comunista si se permite a la Unión Soviética acudir en ayuda de sus gobiernos títeres. No puede esperarse un nuevo levantamiento hasta que el espíritu de los pueblos cautivos sea alentado por la vista de un mundo libre unido y resuelto a ganar la lucha entre la libertad y la esclavitud".

Se advierte a las potencias occidentales reunidas en París:

1. — Que no entren en ningun pacto de seguridad con la Unión Soviética sin arreglo previo de la cuestión europea oriental.

2. — Que no separen las tareas de la unificación alemana, de la independencia de las naciones cautivas, que son dos aspectos del mismo problema fundamental.

3. — Que no se dejen engañar por la fraudulosa "Liberalización" de los regímenes comunistas, ya que la última declaración de Moscú prueba que nada ha cambiado en el sistema soviético.

La libertad y la paz son indivisibles en la edad nuclear, ya que solamente los Gobiernos responsables a sus pueblos garantizan al mundo contra la guerra.

Estados Unidos disparan...

VIENE DE LA PAGINA 1.

ningún satélite, pero es probable que se utilice el "Atlas" para llevar la luna artificial norteamericana en caso de que se compruebe la inutilidad de otros proyectiles. J. R. Dempsey, director de la división de astronáutica de la compañía constructora del "Atlas" dijo en Wáshington que cree que este proyectil podría llevar un satélite de media tonelada al espacio exterior en el plazo de un año a contar del momento en que el Gobierno dé el permiso para iniciar los estudios y ensayos preliminares. Añadió que tiene la esperanza de que en breve se le pida a su empresa que construya un satélite.

En el momento del lanzamiento el cohete quedó envuelto en una densa humareda, pero inmediatamente empezó a elevarse dejando una estela color naranja.— Efe

"NO ESTAMOS SORPRENDIDOS", DICEN EN LONDRES

LONDRES, 17.— Un portavoz del Ministerio de Defensa, declaró después de tener conocimiento del lanzamiento del "Atlas" "No estamos sorprendidos y nos alegra tener noticias de este éxito norteamericano".

K. W. Gatland, Vicepresidente del Consejo de la Sociedad Británica Interplanetaria dijo: "Ha sido un gran paso, que hemos esperado durante mucho tiempo. Esto significa que los norteamericanos siguen el buen camino, con los soviéticos, en el desarrollo de proyectiles de largo alcance, con lo cual podrán lanzarse mayores satélites al espacio exterior.

No ha habido reacción inmediata a la noticia del lanzamiento en Moscú.— Efe

SE ANUNCIA EL EXITO A LA SUBCOMISION DEL SENADO

WASHINGTON, 17.— Al terminar la sesión de la mañana de la subcomisión del Senado que investiga la falta de preparación, el Secretario de la Fuerza Aérea, J. H. Douglas anunció a los senadores el éxito del lanzamiento del "Atlas".

Estas son buenas noticias que nos alegra escuchar, respondió el Presidente de la Subcomisión, L. B. Johnson.— Efe

RADIO MOSCU DA LA NOTICIA

ESTOCOLMO, 17.— Radio Moscú no ha anunciado en su boletín de noticias de esta noche el lanzamiento satisfactorio por parte de Norteamérica del proyectil intercontinental "Atlas". Sin embargo, fuentes diplomáticas predicen que Rusia utilizará el lanzamiento del proyectil estadounidense para reafirmar su posición de que es imperativa la necesidad de celebrar conversaciones de alto nivel entre el Este y el Oeste, con el fin de resolver los problemas mundiales.

Las citadas fuentes recuerdan que los rusos, cuando anunciaron el lanzamiento satisfactorio de su propio proyectil intercontinental el pasado 26 de agosto, también declararon que el gobierno soviético "ansiaba llegar a un acuerdo sobre la suspensión de los experimentos nucleares y la prohibición de utilizar armas atómicas". Se cree que la URSS repetirá ahora esa posición, ya que en la actualidad es mucho mas vital llegar a un acuerdo dado que las dos partes poseen proyectiles intercontinentales.— Efe

EISENHOWER, INFORMADO

PARIS, 17.— El Presidente Eisenhower fué informado del lanzamiento satisfactorio del proyectil "Atlas" durante la sesión de la tarde de la conferencia de la OTAN. El Secretario de Prensa de la Casa Blanca, Hagerty, anunció que las noticias fueron anunciadas al Presidente por su secretario particular, General Andrew Goodpaster. Añadió que la delegación norteamericana en la conferencia "no estaba sorprendida ante el éxito del lanzamiento". Interrogado sobre si dicho lanzamiento se había hecho coincidir con la reunión de la OTAN Hagerty contestó: "No, creo que no existía tal intención".

Hagerty no indicó cual había sido la reacción del Presidente.— Efe

LAS INVESTIGACIONES EN TORNO AL "POLARIS" SE ENCUENTRAN MUY AVANZADAS

WASHINGTON, 17.— El contralmirante W. F. Raborn, Jefe del programa de proyectiles dirigidos de la Marina de los Estados Unidos, ha revelado que las investigaciones en torno al proyectil "Polaris" de un radio de acción superior a los 2.000 kilómetros, se hallan muy avanzadas. "Nos hallamos ya en una etapa que, hace dos meses, hubiésemos creido imposible, dijo.

El "Polaris" ha sido diseñado especialmente para ser lanzado desde submarinos— Efe

SATISFACCION EN LA OTAN

PARIS, 17 — En los medios de la OTAN se ha acogido con satisfacción la noticia de que los Estados Unidos, principal arsenal de la Alianza Atlántica ha igualado a Rusia en el lanzamiento con éxito de proyectiles balísticos intercontinentales.

Un portavoz francés ha manifestado que el lanzamiento del "Atlas" en las playas de Florida dará "mayor fortaleza y confianza" a la Alianza Atlántica, así como un "aumento del espíritu" en la conferencia de alto nivel de la OTAN.

Agregó que aun cuando la primera prueba del "Atlas" no es una contestación completa al Sputnik, "los franceses confiamos en que los científicos norteamericanos conseguirán un rápido éxito en el lanzamiento de satélites artificiales".

El éxito del "Atlas" dijo "permitirá a los países de la OTAN hacer planes para un futuro en el cual habrá un mayor espíritu de cooperación y confianza que en el presente".— Efe

797 audiencias concedió Su Santidad en el presente año

En audiencias especiales recibió a 64.000 personas, y en las generales, a 800.000

CIUDAD DEL VATICANO, 17. — A 797 asciende el número de audiencias privadas concedidas por Su Santidad el Papa en 1957. En las audiencias especiales recibió a 64.000 personas y en las audiencias generales a más de 800.000. El año 1957 ha sido de intensa actividad para Su Santidad.

En efecto el Padre Santo ha pronunciado 98 discursos de los cuales 38 en francés, 24 en italiano, 15 en inglés, 11 en español, 6 en alemán, 2 en portugués, y 2 en latín. Han sido muy numerosas las personalidades recibidas por Su Santidad entre ellas, el Vicepresidente de Estados Unidos, Nixon, el Jefe del Gobierno y Ministro de Asuntos Exteriores luxemburgues, Bech, el Príncipe y la Princesa de Mónaco, el Presidente de la República francesa, Coty, el Jefe del Gobierno de Irlanda, De Valera, y el Presidente de la República federal alemana, Heuss; concedió dos audiencias a Cardenal Wyszinski, a quien acompañaban los demás obispos polacos.

El Sumo Pontífice recibió este año las cartas credenciales de 10 embajadores y dos ministros. Los nuevos embajadores son los representantes de España, Ecuador, Bélgica, Honduras, Alemania, Persia, Filipinas, Haití, Líbano y Colombia. Los nuevos ministros son los representantes de Inglaterra y Mónaco. El cuerpo diplomático acreditado cerca de la Santa Sede cuenta con 48 representaciones de las cuales 32 son embajadas y 16 legaciones.

En el mismo período el Padre Santo ha dirigido al mundo cuatro encíclicas y una constitución apostólica. Las encíclicas son "Fidei Demus" para las misiones; la del tercer centenario del martirio de San Andrés, la del centenario de las apariciones de la Virgen en Lourdes y la relativa a la doctrina de la Iglesia en materia de cine, televisión y radio. Finalmente, el Padre Santo dirigió al mundo la constitución apostólica "Primo exacto "século" de 20 de noviembre, con motivo del centenario de las apariciones de la Virgen en la gruta de Lourdes.

El próximo domingo día 22 dirigirá a través de la Radio Vaticana el tradicional mensaje navideño y en los días siguientes a la Natividad recibirá a los miembros del cuerpo diplomático acreditado cerca de la Santa Sede.—Efe.

Llega a Madrid el Embajador de España en Londres

BARAJAS, 17. — Procedente de Londres llegó en avión de Iberia el embajador de España en la capital inglesa, Duque de Primo de Rivera.—Cifra.

INTERESA REPRESENTANTE MOTOCICLETAS

para la venta en Castellón y su provincia de una famosa marca.

No dirigirse sin contar con establecimiento abierto o taller de reparaciones acreditado.

Dirigir: ENRIQUE TURANZAS
Maestro Gozalbo, 10. — Valencia.

LISTA DE SUCESOS

En Gijón, un médico mata a su esposa y después se suicida

GIJON, 16. — Al no contestar nadie a distintas llamadas en el piso donde habitaban el doctor don Enrique Llaneza Rodríguez, de 49 años, y su esposa, doña Herminia Toral, de 44, y saberse que no había salido nadie de la vivienda, se hizo intervenir al juzgado, que ordenó entrar en el piso por una ventana, encontrándose muertos a ambos cónyuges. El cadáver de la mujer tiene la señal de un tiro y el del marido, de tres tiros, todos de la misma pistola, que se encontró junto a las víctimas.

Parece que el doctor Llaneza Rodríguez, reputado laringólogo, venía sufriendo complejo de manía persecutoria, lo que originaba ciertas desavenencias en el matrimonio sin más justificación que el estado neurótico del marido. Por todo ello se supone que en algún acceso de enajenación haya matado a su esposa, suicidándose después.—Cifra.

TRAGICO SUCESO EN LUGO

LUGO, 17. — Un trágico suceso ha ocurrido en la parroquia Alvaredo, del Ayuntamiento de Páramo, a consecuencia del cual, un hombre halló la muerte.

Víctor Manuel López, de 30 años, labrador y casado, marchó a casa de su hermano político Cándido López López, con su esposa, con objeto de pasar la tarde con su familia. Al llegar a casa de su cuñado, observó que éste abría un pozo en el patio, cuyas excavaciones iban ya muy adelantadas.

Mientras que las mujeres charlaban en la casa y su cuñado Cándido iba a recoger el ganado, Víctor se metió en el pozo, que tenía ya unos cinco metros de profundidad y comenzó a excavar para ayudar en la obra a sus familiares.

Cuando se hallaba en plena faena, llegó del campo el ganado de Cándido y una vaca se puso a comer forraje que había colocado en las proximidades del pozo.

Los familiares espantaron al animal para que éste dejara de comer y, entonces, el animal retrocedió y llegando a la boca del pozo, cayó por el agujero precipitándose al fondo, donde Víctor trabajaba.

En principio, el labrador sólo quedó magullado y aprisionado por la parte trasera del animal, pero poco después, al intentar desde arriba sacar la vaca para librarle del peso del animal, se le clavaron los cuernos, acabando por matar al infortunado Víctor, que en aquella situación no podía moverse.—Cifra.

SE INCENDIA UN CAMION

LEON, 17. — En Pola de Gordon, el camión de la matrícula de Oviedo 10.874, propiedad de la Diputación Provincial de Asturias, que con un cargamento de patatas se dirigía a Oviedo, se incendió y quedó totalmente destruído. No ocurrieron desgracias personales. Las pérdidas se calculan en unas 300.000 pesetas. —Cifra.

¡Representante!

Las Prestaciones de Defunción, Accidentes, Enfermedad, Jubilación, etc., son una realidad.

Afíliate a tu Montepío de Previsión.

Un buen regalo para NAVIDAD
una caja naranja de Lujo
variedad Navel o Mandarina
pedidos GEASA C. Herrero, 23
Teléfonos 1952-1529
FACTURAMOS A DESTINO

ASKAR RADIO

El Rastro, más visitado que nunca quizás por reacción frente a la estética industrializada

Los museos y colecciones particulares acaparan los objetos artísticos.-Es un creador de riqueza para el país el auténtico anticuario

Por J. RODRIGUEZ ALFARO

EL Rastro madrileño tiene su temporada y sus días de esplendor. En estas mañanas soleadas de finales de otoño es cuando registra mayor concurrencia. Ayer me acerqué hasta el almacén de Serafín Villén, el tipo más pintoresco y cordial de estos lugares. En el centro de su despacho—mitad museo de cosas sorprendentes colgado su buen jamón serrano y sus lustrosas botas de vino para obsequiar al que llega. Pero Villén todavía no se ha repuesto de su última operación ni de la muerte de su "Flelita", aquel pájaro afectuoso y canoro que le acompañaba a todas partes y presidía las charlas fenicias en el patio de su almacén de antigüedades.

"Flelita" era el amigo de bohemios, artistas y poetas que recalaban por la cava que tienen Villén en la calle de la Chopa. "Flelita" presidió la cena, aquella noche en que el Rastro ofreció el homenaje a Ramón Gómez de la Serna en su primer viaje de retorno de América. Era una verdadera institución. Hasta que una mañana Villén lo encontró muerto a los piés de una talla románica. La muerte le sorprendió en esa vida bohemia e incierta en que no se sabe si hay que tomar la última copa o el primer café.

ANTICIPADORES DEL GUSTO

El Rastro, actualmente, es más visitado que nunca. Entre la gente se ha despertado el gusto por la decoración y la estética. Acuden allí a buscar el mueble de estilo, la cerámica o la tabla auténtica. Esto es, quizás, un síntoma de reacción frente a la estética industrializada. Nuestra época ha hecho posible el sentido del gran estilo.

El anticuario ayuda, sin duda, a formar el gusto del público. Se mueve, además, en un mundo complejo.

—La profesión—me dice Villén—no es solo un comercio, sino una aventura. No siempre compramos los objetos artísticos por su valor actual, sino por lo que pueden suponer más adelante. Quizás actuamos un poco como anticipadores del gusto. Pero a esto aún puede añadirse el riesgo de un viaje y el hallazgo de cosas que luego no encontramos.

—¿Cuál es la procedencia de los objetos que llegan al Rastro?

—Generalmente son restos de testamentarías, residuos de restauraciones de iglesias de pueblo y en otros casos, la consecuencia de la ruina de alguna familia.

—¿Ustedes mismos acuden hasta las mismas fuentes de origen?

—Sí; unas veces vamos hasta allí y son los viajantes quienes vienen a ofrecernos las piezas.

—¿Hay posibilidades de hallar todavía buenas cosas?

—Cada vez menos. Se da el caso frecuente de ofrecerme tallas o lienzos que hacía no mucho tiempo había vendido yo.

—¿Dónde hay más probabilidades para el anticuario?

—Se nos facilita la compra en los pueblos que están en trance de desaparecer porque van a construir allí un pantano.

UNA INDUSTRIA SIN — — — PRODUCCION

Pero los hallazgos no son muy frecuentes. La de antigüedades es la única industria que no cuenta con una producción. El volumen de objetos en circulación permanece constante. Todavía peor: tiende a disminuir, la creación y desarrollo de nuevos sucesos y las colecciones particulares acabarán por acapararlo todo.

En esta industria se da fenómeno complejos y paradógicos. En la época de la pintura abstracta surge una nueva moda por los cuadros anecdóticos del siglo dieciocho y diecinueve. Para el mobiliario hace furor la madera clara. El sentido de la curva ha vuelto. La línea recta de hace treinta años ha sido abandonada. Todo se resiente de esta evolución. La complejidad del llamado gusto de una época se manifiesta todavía por el arte negro, a título de curiosidad y otros por su valor documental. Pero hay quien se siente atraído en razón a su interés plástico, ya que corresponde a todo un conjunto de valores que nuestra época a redescubierto.

Pero estas evoluciones—quizás, mejor revoluciones—se producen de cuando en cuando. Al final del siglo diecinueve, por ejemplo, se produjo la creación por los grandes industriales, de colecciones suntuosas. En Estados Unidos mientras vivió Hoarst, privaba todo lo medieval: armaduras, vitrales, tapices..., se vendían muy bien. Pero de la noche a la mañana, con su muerte, fué a parar al mercado todo lo que había reunido. Resultado: Durante años no fué posible vender una sola armadura en los Estados Unidos.

También se dan los fenómenos de saturación. En una época determinada todo el mundo pide la misma cosa. Esto mismo provoca los cambios. Desanimados por el precio y por la desproporción entre la oferta y la demanda, no pueden disputarse las piezas importantes más que los aficionados ricos. Los anticuarios entonces se interesan por otros sectores y se encaminan hacia tendencias ignoradas. Ocurre que las ideas aceptadas sobre el arte de una época registran una transformación.

HONORABILIDAD

En la profesión de anticuario hay un aspecto muy importante: la honorabilidad. Esto es trascendental, me hace observar Serafín Villén. Me hace recordar, además una anécdota bastante ejemplar. Uno de los más grandes anticuarios de comienzos de siglo, Seligmann, sabía que el multimillonario americano Pierpont Morgan buscaba desde hacía quince años una virgen gótica. La halló, la compró a buen precio y en el primer viaje del americano, se la presentó rodeada de gran ceremonia.

—¿Cuánto pide por ella? —le dijo:

Seligmann fijó un precio bastante razonable que no le dejaba más que un pequeño beneficio.

—Es mía entonces—él apresuró a decir el americano.

Al día siguiente, el multimillonario tomaba un barco y le dejaba al anticuario el encargo de expedirle el objeto. Pero al tercer día de travesía, un aficionado con el que acababa de hacer amistad se enteró de sus adquisiciones.

—¿Y ha comprado esa virgen?... Pues, es falsa...

Pierpont Morgan, rabioso, apenas desembarcó en Nueva York, puso un telegrama a Seligmann: "Malos informes. Anule la venta". El anticuario entonces se apresuro a contestarle: "El dinero está a su disposición, pero estimo que el objeto será siempre de usted".

Pierpont Morgan confirma su negativa. Dos días más tarde el anticuario revende la pieza por más del doble de su valor y envía a Morgan un cheque con la suma total. El millonario americano se convirtió en uno de sus más felices clientes. Seguramente—así es Seligmann—al saber las causas que habían entorpecido la venta, se dió cuenta de que tenía comprador y mandó un telegrama al aficionado bien intencionado.

Los anticuarios son en la mayoría verdaderos artistas. Entre ellos hay ricos y pobres, y quienes pueden especializarse en muebles de época o aceptar con dignidad todo lo que llega. Existen diferencias de situación social, efectivamente, de los unos a los otros. Lo que no creo, en cambio, que haya es una diferencia de naturaleza.

CREADORES DE RIQUEZA

El anticuario es profesionalmente el que vende. Pero es, sobre todo el que compra, y muy especialmente el comprador advertido, coleccionador o anticuario, que busca la ocasión, dispuesto, incluso, a pujar sobre un precio razonable antes de dejar en manos del profano una pieza que lo ha seducido.

El anticuario se produce por herencia y por vocación. A veces se da en él una especie de sacerdocio. El ojo ejercitado en detectar hermosos objetos sabe reconocer también el verdadero rostro de la miseria y se niega a explotar esta circunstancia.

El auténtico anticuario es un creador de riqueza para el país,

Descubre los tesoros olvidados y hace que nada del patrimonio artístico pueda perderse. El mundo pintoresco y variado del Rastro es un poco el pasado, la tradición y la historia.

A veces en estos hombres la pasión se sobrepone a todo. Serafín Villén me ha mostrado dos dibujos de Picasso.

—Me los dejo aquí una noche en que no estaba yo, hace más de treinta años—me dice.

—¿Que pide por ellos?

—No estoy dispuesto a desprenderme de estos dibujos por nada.

Están los dos colocados en un mismo marco con una tarjeta que dice: "Gracias Serafín. Aquí va un recuerdo de este hotentote, Picasso".

El conservar esto supone para él una profunda satisfacción y defendería los dibujos de toda asechanza y de cualquier claudicación. La belleza es siempre lo que se ama de verdad.

PRESENTACION DE LA MADRINA DE LA GAYATA N.º 8

El domingo y en un lujoso restaurante de nuestra capital se celebró la presentación de la Madrina del Sector núm. 8. Srta. María-José Sainz Soler a las damas de la Gayata, Srtas. Carmencita González, Margarita Michavila, Elvira Vergés, Pepita Mezquita, Amparín López y Maribel López.

Asistieron al acto los papás de la Madrina. Sres. de Sainz, y reinó un gran ambiente madalenero, cantándose al final el "Rollo y Canya".

SUCESOS

CASTELLON

ASISTIDA EN EL HOSPITAL PROVINCIAL

Por los facultativos de guardia ha sido asistida Rosa Ojalbo Vila, del Grao de Castellón, de 73 años, de fractura de húmero, producida por caída casual en su domicilio. Pronóstico leve.

Nuestra paz y nuestra alegría

de Navidad está salvaguardada por un heroico y aguerrido núcleo de soldados españoles que combaten en Ifni. Hasta ellos tiene que llegar generosamente en forma de aguinaldo el mensaje del corazón de España.

Pavos contrabandistas

Por José Carlos DE LUNA

CUALQUIER tiempo es bueno para hablar del pavo; no del que se le sube al vergonzoso, ni del que califica a ciertos individuos de la especie humana, sino del "corralero". De las gallináceas que en régimen de pastoreo invaden las tierras calmas apenas levantadas las cosechas, destruyendo hormigueros y a la rebatiña de cigarrones y caracolillos. Sin embargo; no vayáis a creer que los pavos sean sobrios y duros. Muy difícil es para que engorden y no revienten. Porque la manutención de una docena de pavos dejaría en ayunas al pavero y su familia si no se "administra" en el corral y se alivia con el pastoreo. Suerte de premio mayor es que la montanera sea buena y no tardía. Así, su plenitud coincide con las vísperas de Navidad y los pavos van al mercado cebados con bellota; el mejor pasto y el más barato, pues el pavero, generalmente pelentrín sin monte, no le cuesta ni escrúpulos. Si acaso un pavo sacrificado a Caco y a lo sumo una denuncia de levísimas consecuencias.

No es lo corriente que el pavo vaya por sus pies del corral campesino a la cocina del consumidor; en el trayecto hay muchos apeaderos y cambios de aguja que lo encarecen en vivo, y es natural que de todo quiera aprovecharse y aprovecharlo el mismo que bregó con ellos desde que picaron el cascarón. Personalmente los lleva a la ciudad, y allí los cuida, los exhibe, los pondera y los trata.

Hoy, que un pollo tomatero vale tanto como una oveja y un pavo adulto casi lo que toro de lidia, todo se costea: viajes rápidos, buena posada, abundante pienso y los arbitrios municipales, provinciales, impuestos fiscales y sanitarios... "¡Echa vino montañés que lo paga Luis de Vargas!" (Luis de Vargas es todo aquel que puede comprar un pavo.) Pero antaño era otro el cantar y no precisamente que una peseta vallera más que veinte de ahora, sino que los paveros andaban a pié y con una caña en la mano, y los de hoy van en automóvil propio y con una enorme cartera debajo del brazo.

¿Pillerías? Las mismas. Pienso de afrecho amasado en caliente con ortigas y mucha sal. La sal pide agua que nada vale y no se destara, y las ortigas porque son urentes, les enciende el corral, el moco y las carúnculas dándoles hermoso aspecto, y también los acalora y mantiene esponjados, y con las alas algo caídas; cosa ésta última muy necesario anotarla para el cabal entendimiento de lo que sigue.

Es una bendición si en el campo de Gibraltar por términos de San Roque y Los Barrios, tan poblados de quejigos y alcornoques. Cuajan una buena montanera. Se empargan las bellotas al pié de los árboles, y como a los cerdos les sobre nadie le dá importancia a que los pavos de tódo quisque la coman también a pico lleno. Antes, la competencia —que ya es artículo para el Diccionario histórico— abarataba el precio de éstos animales a extremos ruinosos para el que los criaba a tocateja. Mala la compostura para los paveros. Porque ¿qué van a hacer con su mercancía en vísperas de Navidad que es cuando mejor precio tienen? venderlos como sea, antes de que pierdan peso.

Y por ese cuento sistematizado y perdurable de la "libra" y los ingleses, Frasquito "Miracielos" iba a Gibraltar todas las mañanas con su piara, alrededor de treinta, y con los no vendidos regresaban al anochecer, antes del cañonazo de queda. Por entonces se entraba en la detentada plaza sin dificultad ni papeleo, y el paso por la Aduana de La Línea no era engorroso para la actividad comercial de Frasquito, tan claramente manifiesta y muy pronto emulada con grave perjuicio económico de los emuladores.

Mal que bien todos los paveros vendían sus pavos, menos Frasquito "Miracielos" que rara vez regresaba con alguno menos y todos jadeantes, encendidos y con las alas caídas aunque soplara un viento mojado y tiritón. Y así día tras día desde mediado de diciembre hasta Pascua de Reyes. ¿Mala fortuna la de Frasquito? ¿Resistencia económica? ¿Vanidad comercial ... ¡Caramba! ¡Nadie pasea pavos por gusto!.

Y se aclaró el enigma antes de que tomara cuerpo la cosecha.

Aguardaba Frasquito con sus pavos puertas allá de la Aduana en espera de que le dieran paso, cuando de un automovil ingles saltó un perrito peludo que se metió en la piara armando la grande: ladridos, mordiscos, aletazos, chorros de plumas, carreras, gluglu teo desafinado y empavorecido titear y a la desbandada los pavos, que en su descompuesta huída mostraban, sino se le cayeron, el par de paquetes de tabaco fino de picadura que una guita oculta bajo las plumas se los mantenía debajo de las alas. Media libra de "Géner" al cobijo de cada una.

En veinte días de trajín, y aunque perdiera los pavos, una fortunilla de entonces para un pobrete de entonces. Y no bajaron las acciones de la Arrendataria.

DE TODO EL MUNDO

40.000 maridos ingleses se escapan todos los años

En buscarlos, se gasta el estado inglés 500 millones de pesetas anuales

LONDRES. — (Crónica especial para Agencia FIEL, por JULIUS MORGAN). — Existen maneras y maneras de acabar con la unión conyugal; existen maneras y maneras de recuperar —admitiendo que verdaderamente se recupera en todos los casos— la libertad perdida el día en que se dice "sí" ante el funcionario de la ventanilla de matrimonios.

Cuando dos conyuges ingleses se han puesto de acuerdo para separarse, actúan rápidamente con el fin de ver realizado su deseo, y en ese caso, a no ser que exista entre ellos una cláusula especial, el marido pagará a la mujer, soltera de nuevo, una cantidad mensual para alimentos. Cuando exista una cláusula especial, ello significa jue la mujer, por medio de una declaración legalizada, renuncia a esta forma de asistencia que la ley impone al hombre si, en los momentos del divorcio, la mujer con sigue demostrar no solo haber le engañado, sino tener razon indiscutiblemente.

Otros matrimonios acaban inesperadamente. El marido (o la mujer) en un momento determinado se marcha, desaparece, no deja huellas, no se deja ver nunca más, y ello no tanto por no hacer frente a las consecuencias que se derivarían de una separación sancionada por la ley, cuanto por "acabar de una vez" lo antes posible, para buscarse inmediatamente una nueva sistematizacion de su vida, sin preocuparse de nada, "Evadirse" y nada más.

Este sistema, o sea el de largarse por las buenas, en Inglaterra lo adoptan también los que hacen las cosas en regla hasta el momento en que la ley les concede el divorcio. En este caso la cantidad mensual para alimentos es quien pone alas en los pies del marido, que no recordará nunca más el camino de vuelta y las obigaciones que debiera satisfacer para vivir de acuerdo con las leyes, y consigo mismo, porque la libertad recuperada no será nunca completa si existe algo oculto.

Pues bien, de estos maridos fugitivos suele haber en Inglaterra, anualmente, unos 40.000. Su desaparición no gravita tanto sobre ellos mismos, convirtiéndose en inhallables, cuanto sobre el Estado que, no pudiendo permitir que las mujeres abandonadas se queden en la calle, asumía la carga de la cantidad mensual para alimentos. Carga que todos los años ascendía a unos 500 millones de pesetas.

Para que una acción ilegal de tantos ciudadanos no gravase sobre el estado, Butler, Ministro del Interior, encontró el sistema de hallar a los maridos fugitivos y obligarles así a entregar la cantidad establecida por la ley. El sistema ha supuesto un pequeño sacrificio a otra de las libertades de que gozaba el pueblo británico, pero era necesario adoptarlo aunque solo fuese porque si una libertad permite a algunos el actuar ilegalmente sin que haya posibilidad de castigarles, se trata de una libertad muy poco deseable. Hasta hace poco tiempo los deudores de la Asistencia Social estaban protegidos por el secreto oficial. Nadie, ni siquiera la policía y los tribunales podían requerirlos para ninguna investigacion: y ello porque en Inglaterra el trabajo, ejérzalo quien lo ejerza, aunque sea el más peligroso delincuente, es una cosa sagrada y el trabajador debe ser considerado también sagrado. Por el contrario, ahora, por intervención de Butler, los que ofrezcan trabajo están obligados a comunicar los nombres de todos sus trabajadores y todas las variaciones en relación con los empleos y despidos. Esto permitirá a todas las mujeres recibir lo que les corresponde de sus maridos fugados. Y todo acaba así, porque desde luego ellas no llegarán a conocer donde se encuentran los fugitivos, cuya dirección conocerá tan solo el oficial del juzgado. para entrar en contacto con ellos y transmitir el sueldo mensual a las mujeres. O sea que, como puede verse, la ley que tutela el trabajo ha sido violada en parte, para que el Estado ahorre su dinero y las mujeres lo cobren.

"Nunca jamás en la historia el el destino de una nación ha dependido tanto de sus mujeres"

Las tres cuartas partes del capital de los Estados Unidos está en manos femeninas

NUEVA YORK (Crónica especial para Agencia FIEL por Olga CURTIS). —Ya no son los humildes los bienaventurados que han de heredar la tierra, sino las mujeres.

Según informó días pasados Milton Lightner, de la Asociación Nacional de Fabricantes, las mujeres constituyen el grupo más numeroso de propietarios de los Estados Unidos, debido, principalmente, a que sobreviven a los hombres.

Lightner, vicepresidente de la Asociación, reveló a la sesión femenina del LXII Congreso de la Industria Norteamericana, que actualmente las mujeres son dueñas de las tres cuartas partes de todo el capital de los Estados Unidos.

Esto comprende 100.000.000.000 de dólares en acciones ordinarias y acciones privilegiadas, casi 60.000 millones en cuentas de ahorros y aproximadamente 35.000 millones en bonos del gobierno" reveló Lightner. Además, el 75% de todos los beneficios de los seguros de vida, o sea el equivalente de 15.000 millones de dólares, a las viudas, y son ellas quienes pagan cerca del 80% de todos los impuestos sobre herencias.

A los hombres les gusta decir que sus propiedades "están a nombre de su esposa", observó Lightner, pero en realidad las mujeres son las verdaderas dueñas de las mismas.

A pesar de sus intereses financieros, dijo Lightner, las mujeres, aparentemente, no saben manejar o controlar las grandes corporaciones. Sin embargo, "controlan" el mercado como compradoras de los artículos que dichas corporaciones ofrecen, dominando con sus compras la producción de neveras, estufas, tostadoras, lavadoras de platos, etc.

"La selección de un nuevo automóvil o una nueva casa es principalmente vuestra responsabilidad", manifestó Lightner, ante su auditorio femenino.

El representante de la Asociación Nacional de fabricantes pidió a las mujeres que, en vista de sus intereses económicos, jugaran un papel más importante en las cuestiones de la comunidad y del gobierno. A este respecto Lightner indicó:

"Vosotras sois las principales propietarias de negocios, las principales agentes de compras y el grupo más numeroso de accionistas. Nunca jamás en la historia el destino de una nación ha dependido tanto de sus mujeres".

¡¡Españo'es y extranjeros la Legión os espera!!!

HABER mínimo diario, en mano: 10 ptas., que irá aumentando por años de servicio a 13, 15 y 17 ptas. diarias según los destacamentos.

PRIMAS DE ENGANCHE: Por tres años, 600 ptas., por cuatro años, 800 pesetas; por cinco años, 1.00 ptas.

Acudid a alistarcs al Banderín de Enganche instalado en el Gobierno Militar de la Provincia, con la documentación siguiente:

Mayores de edad: los que manifiesten ser mayores de edad, no precisan documentación alguna.

Menores de edad: Consentimiento paterno, materno o de tutores.

CONDICIONES: Edad, 18 a 35 años. Talla normal, 1'650 mts., tolerándose la de 1'600 mts. cuando se trate de individuos de fuerte constitución física. Ser soltero o viudo sin hijos.

EXTRANJEROS: en iguales condiciones se admiten de todas las nacionalidades.

El archipiélago de Galápagos, donde conviven especies del Polo Sur con animales propios del trópico

Va a instalarse una estación de biología marina en la isla Santa Cruz

QUITO. — (Crónica especial para Agencia FIEL, por Luis ANTERO). — Después de permanecer cuatro meses en el archipiélago de los Galápagos han regresado a Quito dos técnicos de la UNESCO, los doctores Eidl Eibelsfeldt y Robert Bowmann, que han estudiado allí las posibilidades de establecer una Estación de Biología de Marina. El Ecuador adquirió un serio compromiso internacional al aceptar la instalación en los Galápagos del Instituto Oceanográfico de America y que se considere el archipiélago como el Parque de Conservación de las Especies Supervivientes de la Fauna y la Flora. Para cumplir aquel compromiso y colaborar en los trabajos del Año Geofísico Internacional se decidió entonces instalar en las islas una Base de Biología Marina. El Presidente de la República, D. Camilo Ponce, acompañado por varios ministros y técnicos, visitó Galápagos a los pocos días de haber asumido el mando

Los técnicos de la UNESCO, que presentarán un informe detallado de sus tareas al citado organismo internacional y al Gobierno del Ecuador, celebraron en esta capital una conferencia de prensa y señalaron que "la fauna del archipiélago está mejor conservada de lo que se pensaba, hasta tal punto que algunas especies que se creía estaban extinguidas, todavía es posible encontrarlas, aunque en número reducido y constantemente amenazadas por el hombre y ciertos animales domésticos".

El Dr. Eibelsfeldt agregó que las especies nativas de las islas Galápagos son fácil presa del hombre y de otros animales, ya que no muestran el instinto del miedo. Citó el ejemplo del halcón, que posado en una roca permite que se le toque con la mano, pero que los indígenas y antes los turistas y fuerzas de infantería de marina norteamericanas que tenían instalada allí una base, los matan, no por necesidad sino por placer. Es fácil así encontrar pelícanos, gaviotas o leones marinos muertos por el hombre. Los animales domésticos, tales como los perros y los cerdos, se comen a las iguanas.

El técnico de la UNESCO, respondiendo a una pregunta sobre cómo sería posible preservar estas raras especies, dijo: "Algunas de las islas no han sido aún colonizadas por la falta de agua, y allí la fauna no ha sufrido. Presentaremos un detallado plan para la preservación de éstas áreas. Una de ellas queda en la isla Fernandina, en el extremo occidental del archipiélago, en cuyas playas hay centenares de leones marinos, iguanas y pingüinos". Añadió que se había elegido, como el lugar mas apropiado para edificar la Estación de Biología Marina, un punto en las cercanías de Academy Bay (Isla Santa Cruz).

Los técnicos de la UNESCO dijeron que abundaban en el archipiélago especies marinas de un gran interés científico, como los galápagos, iguanas, marinas y terrestres que viven en grandes colonias; pingüinos y focas. Hay 39 especies raras de aves, de las cuales 17 son nativas de las islas, y tienen un especialísimo interés en ver como animales propios del continente Antártico, que vienen desde el Polo Sur al amparo de la corriente fría de Humboldt conviven con animales de la zona tropical. "Sería muy interesante que en homenaje al científico inglés Darvin se establezca la Estación de Biología Marina, allí donde elaboró su famosa y discutida Teoría sobre la Evolución de las Especies".

CRONICAS Y CRONISTAS

DESDE NUEVA YORK

LOS NORTEAMERICANOS SIGUEN CON GRAN ATENCION LA CONFERENCIA DE PARIS

Se confía en que Eisenhower regrese con la autorización para instalar bases de proyectiles cohete en Europa occidental

NUEVA YORK. — (CRONICA CABLEGRAFICA DE NUESTRO CORRESPONSAL). — París y Atlas son aquí hoy las palabras del día, como los nombres de las dos grandes inquietudes norteamericanas. Se complementan, ya que las deliberaciones de la OTAN en París serían menos dramáticas para este país si el "Atlas", futuro proyectil cohete de alcance intercontinental, fiel a la mitología de su ambicioso apodo, lograra sostener el cielo sobre sus hombros, triunfando en su próximo inminente lanzamiento desde Florida.

Este proyectil fracasó en sus dos ensayos anteriores y ahora se demoró también durante los nuevos preparativos, pero se confía en que ya solo es cuestión de horas. A la tercera, como suele decirse, irá la vencida. Suerte...

Sin duda, lo que da su apasionante transcendencia a la reunión política y militar de esos quince jefes de Gobierno en París y a sus discusiones secretas, es el tremendo hecho histórico de que los "Sputniks" siguen volando sobre nuestras cabezas, para advertir, especialmente a los norteamericanos, que el monopolio de los territorios inviolables a las penalidades bélicas terminó y que la distancia geográfica incluso con Océano de por medio, ya no constituye una garantía de seguridad.

En la guerra venidera si surge bajo la técnica de los proyectiles cohete, todas las naciones del mundo estarán situadas sobre la primera línea. Los norteamericanos, aunque no todos parecen haberse percatado de este trágico asunto, comprenden que había algo más que simpático amor propio y estímulo político de orden interior en su Presidente Eisenhower al lanzarse a ese viaje a París en condiciones de salud siempre delicadas.

El momento internacional es grave, según ha subrayado Eisenhower esforzando su espíritu al sacrificio con las molestias y riesgos de ese desplazamiento. En tales circunstancias, si el "Atlas" no triunfa y aunque triunfe, durante varios años de interregno hasta que la ciencia norteamericana iguale a la rusa dentro de la técnica de los proyectiles intercontinentales, Estados Unidos necesitarán más que nunca de sus bases militares en el extranjero, pero sobre todo, con sus proyectiles cohete de alcance intermedio.

Los países de la OTAN tienen que dar su autorización para el establecimiento en sus territorios del nuevo dispositivo militar norteamericano, autorización no fácil de conseguir, porque tiene sus peligros, y así, de seguro, tendrá un precio bastante alto. Nadie duda aquí de que el Presidente Eisenhower regresará con esa autorización por más tácita que explícita, y el país para lograrla estaría dispuesto a consentir mayores sacrificios económicos; convencido de que si hasta los "Sputniks" la defensa de Europa dependía de los Estados Unidos, hoy también, la defensa de los Estados Unidos depende fundamentalmente de Europa.

Esta es la médula de la reunión de París, acerca de la cual los norteamericanos, en términos generales, nutren un optimismo muy moderado. Los comentaristas políticos reconocen que mientras el "Atlas" no vuele, la iniciativa diplomática seguirá en manos rusas, como ha probado indirectamente Eisenhower desde París en su respuesta a Nehru y en su discurso político para inaugurar las deliberaciones de la OTAN. En ambas oportunidades, Eisenhower rechazó las aperturas soviéticas para discutir el desarme nuclear fuera del marco de la ONU y no propuso ninguna fórmula, aparte de aludir como factibles las que están hoy en período de anquilosamiento.

Por otra parte, preocupa aquí la posibilidad de que Turquía plantee ante la OTAN un difícil aspecto del problema del Oriente Medio, exigiendo que Israel devuelva ahora a los países árabes el territorio de Palestina que ocupa desde el armisticio de 1947, ocupación con carácter transitorio según aquel documento, ocupación con carácter definitivo según el criterio israelita. Esto puede producir una nueva tensión internacional grave si Rusia se mezcla, y se mezclará, dicen los portavoces judíos, que, en los Estados Unidos poseen gran influencia y ancha audiencia. Sin embargo, fundamentalmente, el público está aquí pendiente de lo que haga el "Atlas" seguro de que si triunfa en su lanzamiento, desde la reunión de la OTAN al futuro internacional, las cosas tomarían rumbos más esperanzadores, ya que bien armados, los Estados Unidos conseguirían mantener e imponer la paz.

FRANCISCO LUCIENTES.

DESDE LONDRES

Todo parece indicar que la interdependencia les costará cara a los contribuyentes norteamericanos

Europa no tiene ni los mismos compromisos ni las mismas obligaciones que Inglaterra, dicen en Londres

LONDRES. — (CRONICA TELEFONICA DE NUESTRO CORRESPONSAL). — "El precio de la libertad es caro", sentenció el General Eisenhower en París, preguntándose —y preguntando a sus catorce aliados atlánticos— a continuación: "¿Estamos dispuestos a pagarlo?". Visto desde Londres, todo parece depender de dos cosas: ¿Cuál es el precio no solo en dinero, sino sobre todo en término de independencia política? ¿Quién pagará a quién? Por de pronto, la prensa inglesa recoge la noticia de que Francia ha decidido pedir a los Estados Unidos mil millones de dólares para respaldar al franco francés. Todo parece indicar que la interdependencia le costará cara a los contribuyentes americanos. Mas el precio no se pagará solo en dinero y quizás salgan incluso más caras las arras políticas que de cada miembro se pide.

Se asegura que Mr. Mac Millán estaría dispuesto "a dar ejemplo" entregando a la NATO algunas naves antisubmarinas y algunas escuadrillas de la R. A. F. y permitiendo también la vinculación del sistema de radar británico con el del continente europeo. Europa debería inspirarse en efecto, y hacer otro tanto con sus fuerzas armadas. Sin embargo, hay un pequeño punto de diferencia entre lo que la Gran Bretaña ofrece a sus aliados y lo que de ellos pide. Efectivamente, Inglaterra tiene —como subrayan los ambientes gubernamentales— obligaciones coloniales, un imperio que defender, territorios que proteger en los cuatro costados del mundo. Por lo tanto, Londres solo ofrece al puchero común una pequeña parte de sus fuerzas, reservando, por tanto, para sí las suficientes como para poder seguir desarrollando una política exterior independiente. A ojos británicos, Europa no tiene ni los mismos compromisos ni las mismas obligaciones.

Europa debería fusionar, pues, por completo sus ejércitos cada miembro de la Alianza debería dedicar sus esfuerzos a crear tan solo una parte de ejército complementaria de las demás y en esta medida renunciar a una política exterior independiente en cuanto hubiese renunciado a poseer el necesario instrumento militar. Es más, Londres desearía, por lo visto, que Europa concentre sus esfuerzos en el terreno de las armas y de los ejércitos convencionales, la Gran Bretaña y los Estados Unidos, por su parte, se encargarían de facilitar las armas nucleares. Los ecos que nos llegan desde el Palais Chaillot, de París, no son precisamente de aprobación. Pero incluso si se acepta esta nueva versión de la interdependencia, ¿cuál es la situación?

Informaciones fidedignas recibidas de los Estados Unidos indican que los famosos cohetes intermedios, que han de restablecer, en parte, el equilibrio frente al cohete intercontinental ruso, no empezarán a llegar a Europa antes de 1959-60. Si no surgen, por cierto, nuevas complicaciones, cosa que no se puede excluir del todo no solo porque los cohetes son artefactos sumamente delicados y de difícil construcción, sino también porque el Pentágono ha dado por lo visto la orden de no proceder a su fabricación en serie antes de cerciorarse por medio de repetidos experimentos, de que funcionarán satisfactoriamente.

Esta y otras muchas consideraciones más o menos directamente asociadas a los problemas principales han concedido particular importancia a la serie de conferencias pronunciadas en la B. B. C. por Mr. George Kenan, el antiguo embajador estadounidense en Moscú. Su tesis —a la que se suman cada vez más amplios sectores de opinión— es que resulta peligroso tratar de encontrar la fórmula militar de absoluta seguridad; que la NATO no debe perjudicar las posibilidades de buscar la paz por los caminos del compromiso. No se trata, evidentemente, de desarmar unilateralmente, ni de destruir el organismo atlántico. Mas sí, en cambio, de devolver a la NATO su verdadera misión protectora, es decir, de emplearla como un medio para alcanzar un fin, en lugar de considerar al instrumento militar como un fin en sí mismo, por lo que se transforma en rígido y dogmático, restando toda flexibilidad a la diplomacia y amenazando con perpetrar una carrera de armamentos que fácilmente puede desembocar en la tercera guerra mundial. Paralelamente a la NATO —sugiere Mr. Kenan— hay que buscar nuevas soluciones no solo en el terreno del diálogo con Moscú, sino también en el del reforzamiento material y espiritual del mundo libre.

Por de pronto, la exclusiva concentración en la respuesta militar a Rusia está desuniendo y debilitando al Occidente en lugar de fortalecerlo. Ejemplo de ello es no solo la reticente actitud adoptada por unos —como Noruega o Alemania— o la manifiesta oposición de otros —como la India— sino también las dudas respecto de la eficacia de la política actual que empieza a reclamar con mayor insistencia cada vez más amplios sectores políticos. "El mundo está dominado por dos gigantes desatados cada cual temeroso de que el otro pueda atacarle. Uno y otro pueden hundir el mundo en un conflicto nuclear por puro rencor o error de cálculo". No es Bevan quien acaba de pronunciar estas palabras aún cuando sin duda podrán ser suyas sino el diputado independiente conservador Angus Maude. Bevan, por su parte, aboga ahora en favor de la "desvinculación" de la Gran Bretaña y todo indica que no es este hombre el único en pensar cada vez más en las ventajas de una posible "desvinculación".

Particular gravedad cobran en estas condiciones palabras como las que acaba de emplear el "Daily Telegraph" para rechazar las sugerencias de Mr. Kenan. El influyente diario conservador parece temer que de ser puestas en práctica podrían producir en la distensión entre Occidente y Oriente, la reunificación de Alemania. "La triste verdad —dice hoy el "Daily Telegraph"— es que poner un término a la división de Alemania... aumentaría probablemente las tensiones e incertidumbres actuales".

GUY BUENO.

La policía venezolana denuncia un complot contra el General Pérez Jiménez

Se busca a cuatro hombres que desembarcaron en el Estado de Falcón

BOGOTA. — (Crónica especial para Agencia FIEL, por EMILIO CASTRO). — El día 8 de diciembre un comunicado de la Seguridad Nacional anunciaba que se estaban buscando a cuatro personas que habían desembarcado en una playa solitaria de las costas del Estado Falcón, con el propósito de atentar contra la vida del Presidente, General Marcos Pérez Jiménez.

El comunicado informaba que eran cinco las personas dispuestas a realizar el atentado, pero que la quinta, Rafael Thielen Cortés, que capitaneaba el pequeño bote "Virgen de Coromoto" había sido detenido. Los "expedicionarios" procedían de la isla de Aruba, de las Antillas holandesas, famosa por sus refinerías de petróleo y distante solo 50 kilómetros del punto más próximo de la costa venezolana, la península de Paraguana.

Todos los diarios de Caracas publicaron al día siguiente una nota dando los nombres de los cuatro individuos buscados por la Seguridad Nacional: Luis Augusto Dubuc, abogado, que forma parte de la junta directiva del partido Acción Democrática, miembro de la Asamblea Constituyente y del Congreso, Antonio Leidenz, abogado, diputado de la Asamblea Constituyente de 1947, director general de Seguros Sociales y gobernador del Estado de Falcón; Alberto Pinto Salinas, y Aliric Llamozas, identificados asimismo como miembros del partido Acción Democrática. Se publicaron también en diarios venezolanos órdenes de la policía a las autoridades civiles y a las fuerzas armadas para que mantengan estricto control a lo del país.

Sin embargo, pronto se supo en Colombia, que dos de los individuos acusados de participar en el complot, residen en este país desde hace tiempo. Los periodistas colombianos entrevistaron en Barranquilla al doctor Antonio Leinez, quien manifestó que "desde hace tres años reside en Colombia y realiza frecuentes viajes entre Bogotá y Barranquilla". Agregó que "durante ese tiempo no ha visitado la frontera con Venezuela ni ningún otro país vecino" y que "el complot de que habla la Seguridad Nacional no existe y solamente se trata de un truco en vísperas del plebiscito de mañana domingo, 15 de diciembre, para la reelección del General Pérez Jiménez". Los periodistas localizaron también, en Cúcuta al doctor Alberto Pinto Salinas pudiendo comprobar que reside en esa ciudad desde hace cinco meses.

Al mismo tiempo, noticias procedentes de Méjico indican que el exilado venezolano Alirio Llamozas celebró una entrevista de prensa, manifestando que no se ha movido del país en los últimos dos años, y los diarios se hacen eco de las declaraciones del ex presidente Rómulo Betancour, exilado en los Estados Unidos, quien asegura que el doctor Luis Augusto Dubuc reside en San José de Costa Rica.

Rómulo Betancour hizo estas declaraciones al hacer pública la firma de un pacto entre los dirigentes de los tres principales partidos políticos venezolanos, que en Nueva York han acordado actuar unidos contra el Gobierno del General Pérez Jiménez. Se trata de los partidos Acción Democrática, Social-Cristiano (COPEI) y Unión Republicana Democrática.

Debate en la Asamblea francesa sobre los presupuestos

PARIS, 17.— La Asamblea Nacional francesa ha iniciado un importante debate sobre el proyecto de presupuesto para 1958, que en general se cree será aprobado.

A pesar de tal creencia, también se abriga la de que el Presidente Gaillard, tendrá que solicitar el martes o el miércoles una votación de confianza sobre el proyecto.

Tal y como lo ha presentado a la Asamblea, el Ministro de Hacienda, Pflimlin, prevé gastos por 5.295.0000 millones de francos e ingresos por 4.625.000 millones, pero la creencia general es que si el déficit en 1958 es superior a los 600.000 millones que se pretende reducirlo, Francia tendrá gran dificultad en conseguir los préstamos en divisas fuertes que tan nesecitada se halla.— Efe

DESDE LISBOA

Salazar no ha acudido a París por motivos de salud

Homenaje de la Asociación de la prensa extranjera al Embajador español, D. Nicolás Franco

LISBOA. — (CRONICA DE NUESTRO CORRESPONSAL). — Oliveira Salazar no ha ido a París. Ello tenía intrigados a los medios políticos y a este infinitamente bondadoso pueblo portugués, desde que la noticia, con fuente informativa en París, fué publicada. Hubiese sido, desde su ascenso al Poder, la primera vez que Salazar salía de la península y en Francia se esperaba su voz como un mensaje cauto, profundo, transcendente que rebasan lo la originalidad y la circunstancia se haría oir en silencio preñado de atención en el palenque de la política mundial. Hubiera sido una vez nueva, representando a un político único, a un estadista que, en efecto, tenía cosas que decir, que traía entrañado en el cauce de su pensar un mensaje inédito. Mensaje no supeditado a intereses de banderías políticas, no orlado por encajes y citas cazadas a lazo en cualquier enciclopedia, sino espejo de una altísima, y casi nevada mente, modelada por esa gran escultor, sin duda el mejor de Portugal, que es el claustro de la Universidad de Coimbra, abierto en balcón sobre la verde campiña lusitana por donde discurre, lírica expresión lírica El Mondego.

Pero Salazar no ha ido a París. Parecía que si Eisenhower acudía, Salazar llegaría a decidirse. Pues bien, aunque Eisenhower ha acudido, él no fué. Salazar está delicado de salud, o al menos no goza de la amplia salud que portugueses y españoles unidos, unidos en la misma mirada centelleante y absorta de esperanza en el futuro, le desean diariamente a flor de corazon y de plegaria. Tal expresa la nota oficial aparecida en la prensa lusitana y que dice así:

"Ante la imposibilidad de desplazarse a la reunión del Pacto de la NATO en París el Presidente del Consejo, la Comisión portuguesa estará compuesta por los ministros de la Presidencia, Defensa y Exteriores. El Presidente del Consejo, Sr. Oliveira Salazar, siente mucho que su salud no le consiente desplazarse a París para asistir a la reunión del Consejo del Atlántico Norte.

A pesar de que hace su vida normal, y produce todo el trabajo que sus funciones exigen, el Doctor Oliveira Salazar hace tiempo que se vé forzado a evitar los viajes largos".

Pocos hombres son a los pies de los Altares, y en la intimidad de la oración cotidiana tan recomendables por el pueblo a lo Alto. Las plegarias que ascienden al Cielo cual aroma de jardines verdecidos llegan rectamente a Dios. Con él en lo alto, gozarémos, aquí abajo, y en el corazon tiempo de paz. De esa paz de devenios que se debe peninsularmente a dos hombres.

....

La Asociación de la Prensa Extranjera, dedicó en estas fechas portico de paz entre los hombres, su tradicional banquete del año al Embajador de España, D. Nicolás Franco Bahamonde. Asistieron los consejeros y agregados culturales y de Prensa de las Embajadas acreditadas en Lisboa, y todos los corresponsales extranjeros.

A los postres, habló primero Luis Méndez Domínguez, que ofreció el agasajo con impar elocuencia en nombre de la Presidencia de la A. I. E. L. Le respondió el Embajador, D. Nicolás Franco, subrayando que la diplomacia e información o no es nada, Pero que más bien cabía añadir que la política extranjera es información. La amplia asistencia que llenaba el salon aplaudió larga y fervorosamente las palabras de D. Nicolás Franco.

Después hablaron el Jefe de Prensa del Ministerio del Exterior, novelista y escritor Paco D'Arcos, que se refirió con muy elogiosas palabras a la actuación de D. Nicolás Franco en Lisboa. "Desde hace 22 años —dijo Paco D'Arcos— D. Nicolás Franco es con sin igual mimo artífice de la amistad peninsular".

Le siguió en el uso de la palabra un representante del Secretariado Nacional de Información y el homenaje rendido por la A. I. E. al Embajador de España, uno de los más famosos y populares hombres de Lisboa y que más unánime y entusiásticamente admira el país, terminó entre vivos aplausos y muestras de suma cordialidad.

ADOLFO LIZON.

Andrés Roselló, nuevo Director del "Correo Catalán"

000

BARCELONA, 17. — El Ministro de Información y Turismo, Arias Salgado, ha aprobado el nombramiento de nuevo director de "El Correo Catalán" Andrés Roselló Pamies, hecho a propuesta del Consejo de Administración del citado periódico barcelonés. El Sr Roselló Pamies, lleva cerca de un cuarto de siglo en "El Correo Catalán" del que era subdirector desde 1946. — Cifra.

Imposición de la Gran Cruz de la Orden de Cristo a Lequerica

NUEVA YORK, 17. — Por el embajador de Portugal y en el curso de una cordial ceremonia celebrada en la residencia del citado representante diplomático, le ha sido impuesta al delegado permanente de España en las Naciones Unidas, Sr. Lequerica, la Gran Cruz de la Orden de Cristo. Igualmente les fueron impuestas las insignias de Gran Oficial y de Comendador a los miembros de esa Delegación, ministro plenipotenciario Sr. Bulgas y consejero Sr. Cacho Zabalza. El embajador de la República Dominicana, Sr. Marchena, recibió, asimismo la Gran Cruz de la Orden de Cristo.

El embajador de Portugal y el delegado permanente de España en la ONU, Sr. Lequerica, pronunciaron discursos en los que pusieron de relieve la estrecha colaboración entre sus dos paises en las Naciones Unidas. El embajador portugués expresó también la gratitud de Portugal por el gran auxilio que España ha prestado a su país en la defensa de aquellos problemas que le afectan. — Efe.

El número de muertos ocasionados por el último terremoto en Persia asciende a 2.500

Y los heridos pasan de 6.000, según noticias sin confirmar

TEHERAN, 17.— El periódico vespertino "Keyhan" dice que el número de muertos causados por el terremoto que asoló recientemente el Irán occidental asciende a 2.500. Por su parte, el diario "Jahan" afirma que los heridos pasan de 6.000.

En la localidad de Farsinaj, la zona afectada por el terremoto, todas las casas quedaron destruidas por completo y hasta ahora se han retirado 150 cadáveres de entre las ruinas. En los últimos días han [illegible] de las personas heridas.

En la zona donde está emplazada Farsinaj murieron [illegible] todas las vacas, caballos, ovejas y otros animales domésticos, dejando en la miseria [illegible] que han salvado la vida. Ambulancias enviadas en aplicación del punto cuarto, que establece la ayuda norteamericana a los países [illegible], están ocupándose con rapidez a los heridos y llevando a los supervivientes víveres y ropas.

La organización del León y el Sol —Cruz Roja Iraní— ha anunciado que Turquía e Irak han enviado mil tiendas de campaña cada una, así como miles de mantas. Un avión ha transportado desde Teherán a la zona afectada 500 chalecos de punto y 500 chaquetas y calcetines así como otras ropas y medicinas.

El Director del programa del punto cuarto en Persia, Clark S. Gregory, que acaba de regresar de un viaje de tres días por la zona destruida ha manifestado que seis camiones, dos "jeeps" y otros vehículos facilitados por el programa de este Director están prestando servicio en el área del desastre. — Efe.

Entra en funci[...]
una central [...]

SHIPPINGPORT [...] tral de energía ató[...] mera de los Estad[...] vamente para fines [...] la producción de [...] fisión atómica, anu[...] Duquesne.— Efe.

Foster D[...]
llegar[...]
maña[...]
a Mad[...]

Celebrará conse[...] el Caudillo [...] miembros del [...]

MADRID, 18.— [...] de información [...] del Ministerio de A[...] riores ha hecho p[...] guiente nota:

"Invitado por el [...] español, el Secreta[...] do de los Estados [...] nombre señor J[...] Dulles, quien en l[...] asiste en París a [...] cia de Jefes de [...] la OTAN, visitará [...] viernes veinte le [...] concluir dicha [...] con el fin de cele[...] tas con Su Excele[...] del Estado, Genera[...] co, el Ministro [...] Exteriores, señor [...] otros funcionarios [...] no español.

Al terminar esta[...] ciones, el Sr. Dul[...] rá a Washington [...] te".— Cifra

Todas las[...]
contribuy[...]
los c[...]

IMPORTAN[...]
LAS JEFA[...]

MADRID, 18. — [...] de las Jefaturas P[...] Movimiento y con de[...] naldo de los comba[...] combatientes de l[...] Tierra, Mar y Aire [...] Occidental española, [...] recibiendo los ofreci[...] distintas provincias. [...]

E Minis[...]
Ejérc[...]
expicoró[...]
Cortes[...]
sucedido[...]

MADRID, 18.[...] de Cortes del pr[...] comenzará con [...] ción del Ministro [...] General Barroso, [...] cará a la Cámar[...] cimiento del país [...] ra naturaleza, fi[...] cunstancias de [...] actualmente oc[...] di-Ifni, así com[...] brillante interve[...] tres Ejércitos de[...] y Mar, en castig[...] sión y defensa d[...] discutibles dere[...]

CRONICAS Y CRONISTAS

DESDE NUEVA YORK

LOS NORTEAMERICANOS SIGUEN CON GRAN ATENCION LA CONFERENCIA DE PARIS

Se confía en que Eisenhower regrese con la autorización para instalar bases de proyectiles cohete en Europa occidental

NUEVA YORK. — (CRONICA CABLEGRAFICA DE NUESTRO CORRESPONSAL). — Paris y Atlas son aquí hoy las palabras del día, como los nombres de las dos grandes inquietudes norteamericanas. Se complementan, ya que las deliberaciones de la OTAN en Paris serían menos dramáticas para este país si el "Atlas", futuro proyectil cohete de alcance intercontinental, fiel a la mitología de su ambicioso apodo, lograra sostener el cielo sobre sus hombros, triunfando en su próximo inminente lanzamiento desde Florida.

Este proyectil fracasó en sus dos ensayos anteriores y ahora se demoró también durante los nuevos preparativos, pero se confía en que ya solo es cuestión de horas. A la tercera, como suele decirse, irá la vencida. Suerte...

Sin duda, lo que da su apasionante trascendencia a la reunión política y militar de esos quince jefes de Gobierno en Paris y a sus discusiones secretas, es el tremendo hecho histórico de que los "Sputniks" siguen volando sobre nuestras cabezas, para advertir, especialmente a los norteamericanos, de que el monopolio de los territorios inviolables a las penalidades bélicas terminó y que la distancia geográfica incluso con Océano de por medio, ya no constituye una garantía de seguridad.

En la guerra venidera si surge bajo la técnica de los proyectiles cohete, todas las naciones del mundo estarán situadas sobre la primera línea. Los norteamericanos, aunque no todos parecen haberse percatado de este trágico asunto, comprenden que habrá algo más que simpático amor propio y estímulo político de orden interior en su Presidente Eisenhower al lanzarse a ese viaje a Paris en condiciones de salud siempre delicadas.

El momento internacional es grave, según ha subrayado Eisenhower esforzando su espíritu al sacrificio con las molestias y riesgos de ese desplazamiento. En tales circunstancias, si el "Atlas" no triunfa y aunque triunfe, durante varios años de interregno hasta que la ciencia norteamericana iguale a la rusa dentro de la técnica de los proyectiles intercontinentales, Estados Unidos necesitarán más que nunca de sus bases militares en el extranjero, pero sobre todo, con sus proyectiles cohete de alcance intermedio.

Los países de la OTAN tienen que dar su autorización para el establecimiento en sus territorios del nuevo dispositivo militar norteamericano, autorización no fácil de conseguir, porque tiene sus peligros, y así, de seguro, tendrá un precio bastante alto. Nadie duda aquí de que el Presidente Eisenhower regresará con esa autorización por más tácita que explícita, y el país para lograrla estaría dispuesto a consentir mayores sacrificios económicos; convencido de que si hasta los "Sputniks" la defensa de Europa dependía de los Estados Unidos, hoy también, la defensa de los Estados Unidos depende fundamentalmente de Europa.

Esta es la médula de la reunión de Paris, acerca de la cual los norteamericanos, en términos generales, nutren un optimismo muy moderado. Los comentaristas políticos reconocen que mientras el "Atlas" no vuele, la iniciativa diplomática seguirá en manos rusas, como ha probado indirectamente Eisenhower desde Paris en su respuesta a Nehru y en su discurso político para inaugurar las deliberaciones de la OTAN. En ambas oportunidades, Eisenhower rechazó las aperturas soviéticas para discutir el desarme nuclear fuera del marco de la ONU y no propuso ninguna fórmula, aparte de aludir como factibles las que están hoy en período de anquisolamiento.

Por otra parte, preocupa aquí la posibilidad de que Turquía plantee ante la OTAN un difícil aspecto del problema del Oriente Medio, exigiendo que Israel devuelva ahora a los países árabes el territorio de Palestina que ocupa desde el armisticio de 1947, ocupación con carácter transitorio según aquel documento, ocupación con carácter definitivo según el criterio israelita. Esto puede producir una nueva tensión internacional grave si Rusia se mezcla, y se mezclará, dicen los portavoces judíos, que, en los Estados Unidos poseen gran influencia y ancha audiencia. Sin embargo, fundamentalmente, el público está aquí pendiente de lo que haga el "Atlas" seguro de que si triunfa en su lanzamiento, desde la reunión de la OTAN al futuro internacional, las cosas tomarían rumbos más esperanzadores, ya que bien armados, los Estados Unidos conseguirían mantener e imponer la paz.

FRANCISCO LUCIENTES.

DESDE LONDRES

Todo parece indicar que la interdependencia les costará cara a los contribuyentes norteamericanos

Europa no tiene ni los mismos compromisos ni las mismas obligaciones que Inglaterra, dicen en Londres

LONDRES. — (CRONICA TELEFONICA DE NUESTRO CORRESPONSAL). — "El precio de la libertad es caro", sentenció el General Eisenhower en Paris, preguntándose —y preguntando a sus catorce aliados atlánticos— a continuación: "¿Estamos dispuestos a pagarlo?". Visto desde Londres, todo parece depender de dos cosas: ¿Cuál es el precio no solo en dinero, sino sobre todo en término de independencia política? ¿Quién pagará a quién? Por de pronto, la prensa inglesa recoge la noticia de que Francia ha decidido pedir a los Estados Unidos mil millones de dólares para respaldar al franco francés. Todo parece indicar que la interdependencia le costará cara a los contribuyentes americanos. Mas el precio no se pagará solo en dinero y quizás salgan incluso más caras las arras políticas que de cada miembro se pide.

Se asegura que Mr. Mac Millán estaría dispuesto "a dar ejemplo" entregando a la NATO algunas naves antisubmarinas y algunas escuadrillas de la R. A. F. y permitiendo también la vinculación del sistema de radar británico con el del continente europeo. Europa debería inspirarse en efecto, y hacer otro tanto con sus fuerzas armadas. Sin embargo, hay un pequeño punto de diferencia entre lo que la Gran Bretaña ofrece a sus aliados y lo que de ellos pide. Efectivamente, Inglaterra tiene —como subrayan los ambientes gubernamentales— obligaciones coloniales, un imperio que defender, territorios que proteger en los cuatro costados del mundo. Por lo tanto, Londres solo ofrece al puchero común una pequeña parte de sus fuerzas, reservando, por tanto, para sí las suficientes como para poder seguir desarrollando una política exterior independiente. A ojos británicos, Europa no tiene ni los mismos compromisos ni las mismas obligaciones.

Europa debería fusionar, pues, por completo sus ejércitos cada miembro de la Alianza debería dedicar sus esfuerzos a crear tan solo una parte de ejército complementaria de las demás y en esta medida renunciar a una política exterior independiente en cuanto hubiese renunciado a poseer el necesario instrumento militar. Es más. Londres descaría, por lo visto, que Europa concentre sus esfuerzos en el terreno de las armas y de los ejércitos convencionales. la Gran Bretaña y los Estados Unidos, por su parte, se encargarían de facilitar las armas nucleares. Los ecos que nos llegan desde el Palais Chaillot, de Paris, no son precisamente de aprobación. Pero incluso si se acepta esta nueva versión de la interdependencia, ¿cuál es la situación?

Informaciones fidedignas recibidas de los Estados Unidos indican que los famosos cohetes intermedios, que han de restablecer, en parte, el equilibrio frente al cohete intercontinental ruso, no empezarán a llegar a Europa antes de 1959-60. Si no surgen, por cierto, nuevas complicaciones, cosa que no se puede excluir del todo no solo porque los cohetes son artefactos sumamente delicados y de difícil construcción, sino también porque el Pentágono ha dado por lo visto la orden de no proceder a su fabricación en serie antes de cerciorarse, por medio de repetidos experimentos, de que funcionarán satisfactoriamente.

Esta y otras muchas consideraciones más o menos directamente asociadas a los problemas principales han concedido particular importancia a la serie de conferencias pronunciadas en la B. B. C. por Mr. George Kenan, el antiguo embajador estadounidense en Moscú. Su tesis —a la que se suman cada vez más amplios sectores de opinión— es que resulta peligroso tratar de encontrar la fórmula militar de absoluta seguridad; que la NATO no debe perjudicar las posibilidades de buscar la paz por los caminos del compromiso. No se trata, evidentemente, de desarmar unilateralmente, ni de destruir el organismo atlántico. Mas sí, en cambio, de devolver a la NATO su verdadera misión protectora, es decir, de emplearla como un medio para alcanzar un fin, en lugar de considerar al instrumento militar como un fin en sí mismo, por lo que se transforma en rígida y dogmática, restando toda flexibilidad a la diplomacia y amenazando con perpetrar una carrera de armamentos que fácilmente puede desembocar en la tercera guerra mundial. Paralelamente a la NATO —sugiere Mr. Kenan— hay que buscar nuevas soluciones no solo en el terreno del diálogo con Moscú, sino también en el del reforzamiento material y espiritual del mundo libre.

Por de pronto, la exclusiva concentración en la respuesta militar a Rusia está desuniendo y debilitando al Occidente en lugar de fortalecerlo. Ejemplo de ello es no solo la recelosa actitud adoptada por unos —como Noruega o Alemania— o la manifiesta oposición de otros —como la India— sino también las dudas respecto de la eficacia de la política actual que empieza a reclamar con mayor insistencia cada vez más amplios sectores políticos. "El mundo está dominado por dos gigantes desatados, cada cual temeroso de que el otro pueda atacarle. Uno y otro pueden hundir el mundo en un conflicto nuclear por puro pánico o error de cálculo". No es Bevan quien acaba de pronunciar estas palabras, aún cuando sin duda podrán ser suyas, sino el diputado independiente conservador Angus Maude. Bevan, por su parte, aboga ahora en favor de la "desvinculación" de la Gran Bretaña y todo indica que no es este hombre el único en pensar cada vez más en las ventajas de una posible "desvinculación".

Particular gravedad cobran en estas condiciones palabras como las que acaba de emplear el "Daily Telegraph" para rechazar las sugerencias de Mr. Kenan. El influyente diario conservador parece temer que de ser puestas en práctica podrían producir, con la distensión entre Occidente y Oriente, la reunificación de Alemania. "La triste verdad —dice hoy el "Daily Telegraph"— es que poner un término a la división de Alemania... aumentaría, probablemente las tensiones e incertidumbres actuales".

GUY BUENO.

La policía venezolana denuncia un complot contra el General Pérez Jiménez

Se busca a cuatro hombres que desembarcaron en el Estado de Falcón

BOGOTA. -- (Crónica especial para Agencial FIEL, por EMILIO CASTRO). — El día 8 de diciembre un comunicado de la Seguridad Nacional anunciaba que se estaban buscando a cuatro personas que habían desembarcado en una playa solitaria de las costas del Estado Falcón, con el propósito de atentar contra la vida del Presidente, General Marcos Pérez Jiménez.

El comunicado informaba que eran cinco las personas dispuestas a realizar el atentado, pero que la quinta, Rafael Thielen Cortés, que capitaneaba el pequeño bote "Virgen de Coromoto" había sido detenido. Los "expedicionarios" procedían de la isla de Aruba, de las Antillas holandesas famosa por sus refinerías de petróleo y distante solo 50 kilómetros del punto más próximo de la costa venezolana, la península de Paraguana.

Todos los diarios de Caracas publicaron al día siguiente una nota, dando los nombres de los cuatro individuos buscados por la Seguridad Nacional: Luis Augusto Dubuc, abogado, que forma parte de la junta directiva del partido Acción Democrática, miembro de la Asamblea Constituyente y del Congreso, Antonio Leidenz, abogado, diputado de la Asamblea Constituyente de 1947, director general de Seguros Sociales y gobernador del Estado de Falcón; Alberto Pinto Salinas, y Aliric Llamozas, identificados asimismo como miembros del partido Acción Democrática. Se publicaron también en diarios venezolanos órdenes de la policía a las autoridades civiles y a las fuerzas armadas para que mantengan estricto control a lo del país.

Sin embargo, pronto se supo en Colombia, que dos de los individuos acusados de participar en el complot, residen en este país desde hace tiempo. Los periodistas colombianos entrevistaron en Barranquilla al doctor Antonio Leinnez, quien manifestó que "desde hace tres años reside en Colombia y realiza frecuentes viajes entre Bogotá y Barranquilla". Agregó que "durante ese tiempo no ha visitado la frontera con Venezuela ni ningún otro país vecino" y que "el complot de que habla la Seguridad Nacional no existe y solamente se trata de un truco en vísperas del plebiscito de mañana domingo, 15 de diciembre, para la reelección del General Pérez Jiménez". Los periodistas localizaron también, en Cúcuta al doctor Alberto Pinto Salinas, pudiendo comprobar que reside en esa ciudad desde hace cinco meses.

Al mismo tiempo, noticias procedentes de Méjico indican que el exilado venezolano Aliric Llamozas celebró una entrevista de prensa, manifestando que no se ha movido del país en los últimos dos años, y los diarios se hacen eco de las declaraciones del ex presidente Rómulo Betancour, exilado en los Estados Unidos, quien asegura que el doctor Luis Augusto Dubuc reside en San José de Costa Rica.

Rómulo Betancour hizo estas declaraciones al hacer pública la firma de un pacto entre los dirigentes de los tres principales partidos políticos venezolanos, que en Nueva York han acordado actuar unidos contra el Gobierno del General Pérez Jiménez. Se trata de los partidos Acción Democrática, Social-Cristiano (COPEI) y Unión Republicana Democrática.

Debate en la Asamblea francesa sobre los presupuestos

PARIS, 17.— La Asamblea Nacional francesa ha iniciado un importante debate sobre el proyecto de presupuesto para 1958, que en general se cree será aprobado.

A pesar de tal creencia, también se afirma la de que el Presidente Gaillard, tendrá que solicitar el martes o el miércoles una votación de confianza sobre el proyecto.

Tal y como lo ha presentado a la Asamblea, el Ministro de Hacienda, Pflimlin, prevé gastos por 5.295.0000 millones de francos e ingresos por 4,625.000 millones, pero la creencia general es que si el déficit en 1958 es superior a los 600.000 millones que se pretende reducirlo, Francia tendrá gran dificultad en conseguir los préstamos en divisas fuertes que tan necesitada se halla.— Efe

DESDE LISBOA

Salazar no ha acudido a París por motivos de salud

Homenaje de la Asociación de la prensa extranjera al Embajador español, D. Nicolás Franco

LISBOA. — (CRONICA DE NUESTRO CORRESPONSAL). — Oliveira Salazar no ha ido a Paris. Ello tenía intrigados a los medios políticos y a este infinitamente bondadoso pueblo portugués, desde que la noticia, con fuente informativa en Paris, fué publicada. Hubiese sido, desde su ascenso al Poder, la primera vez que Salazar salía de la península y en Francia se esperaba su voz como un mensaje cauto, profundo, transcendente que rebasando la originalidad y la circunstancia se haría oir en silencio preñado de atención en el palenque de la política mundial. Hubiera sido una voz nueva, representando a un político único, a un estadista que, en efecto, tenía cosas que decir, que traía entrañado en el cauce de su pensar un mensaje inédito. Mensaje no supeditado a intereses de banderías políticas, no orlado por encajes y citas cazadas a lazo en cualquier enciclopedia, sino espejo de una altísima, y casi innovadamente, modelada por esa gran escultor, sin duda el mejor de Portugal, que es el claustro de la Universidad de Coimbra, abierto en balcón sobre la verde campiña lusitana por donde discurre, líquida expresión lírica El Mondego.

Pero Salazar no ha ido a Paris. Parecía que si Eisenhower acudía, Salazar llegaría a decidirse. Pues bien, aunque Eisenhower ha acudido, él no fué. Salazar está delicado de salud, o al menos no goza de la amplia salud que portugueses y españoles unidos, unidos en la misma mirada centelleante y absorta de esperanza en el futuro, le desean diariamente a flor de corazon y de plegaria. Tal expresa la nota oficial aparecida en la prensa lusitana y que dice así:

"Ante la imposibilidad de desplazarse a la reunión del Pacto de la NATO en Paris el Presidente del Consejo, la Comisión portuguesa estará compuesta por los ministros de la Presidencia, Defensa y Exteriores. El Presidente del Consejo, Sr. Oliveira Salazar, siente mucho que su salud no le consiente desplazarse a Paris para asistir a la reunión del Consejo del Atlántico Norte.

A pesar de que hace su vida normal, y produce todo el trabajo que sus funciones exigen, el Doctor Oliveira Salazar hace tiempo que se vé forzado a evitar los viajes largos".

Pocos hombres son a los pies de los Altares, y en la intimidad de la oración cotidiana tan recomendables por el pueblo a lo Alto. Las plegarias que ascienden al Cielo cual aroma de jardines verdecidos llegan rectamente a Dios. Con él en lo alto, rezarémos, aquí abajo, y en el corazon tiempo de paz. De esa paz de desvelos que se debe peninsularmente a dos hombres.

....

La Asociación de la Prensa Extranjera, dedicó en estas fechas portico de paz entre los hombres, su tradicional banquete del año al Embajador de España, D. Nicolás Franco Bahamonde. Asistieron los consejeros y agregados culturales y de Prensa de las Embajadas acreditadas en Lisboa, y todos los corresponsales extranjeros.

A los postres, habló primero Luis Méndez Domínguez, que ofreció el agasajo con impar elocuencia en nombre de la Presidencia de la A. I. E. L. Le respondió el Embajador, D. Nicolás Franco, subrayando que la diplomacia e información o no es nada. Pero que más bien cabía añadir que la política extranjera es información. La amplia asistencia que llenaba el salon aplaudió larga y fervorosamente las palabras de D. Nicolás Franco.

Después hablaron el Jefe de Prensa del Ministerio del Exterior, novelista y escritor Paco D'Arcos, que se refirió con muy elogiosas palabras a la actuación de D. Nicolás Franco en Lisboa. "Desde hace 22 años —dijo Paco D'Arcos— D. Nicolás Franco es con sin igual mimo artífice de la amistad peninsular".

Le siguió en el uso de la palabra un representante del Secretariado Nacional de Información y el homenaje rendido por la A. I. E. al Embajador de España, uno de los más famosos y populares hombres de Lisboa y que más unánime y entusiásticamente admira el país, terminó entre vivos aplausos y muestras de suma cordialidad.

ADOLFO LIZON.

Andrés Roselló, nuevo Director del "Correo Catalán"

000

BARCELONA, 17. — El Ministro de Información y Turismo, Arias Salgado, ha aprobado el nombramiento de nuevo director de "El Correo Catalán" Andrés Roselló Pamies, hecho a propuesta del Consejo de Administración del citado periódico barcelonés. El Sr Roselló Pamies, lleva cerca de un cuarto de siglo en "El Correo Catalán" del que era subdirector desde 1946. — Cifra.

Imposición de la Gran Cruz de la Orden de Cristo a Lequerica

NUEVA YORK, 17. — Por el embajador de Portugal y en el curso de una cordial ceremonia celebrada en la residencia del citado representante diplomático, le ha sido impuesta al delegado permanente de España en las Naciones Unidas, Sr. Lequerica, la Gran Cruz de la Orden de Cristo. Igualmente les fueron impuestas las insignias de Gran Oficial y de Comendador a los miembros de esa Delegación, ministro plenipotenciario Sr. Buigas y consejero Sr. Cacho Zabalza El embajador de la República Dominicana, Sr. Marchena, recibió, asimismo la Gran Cruz de la Orden de Cristo.

El embajador de Portugal y el delegado permanente de España en la ONU, Sr. Lequerica, pronunciaron discursos en los que pusieron de relieve la estrecha colaboración entre sus dos paises en las Naciones Unidas. El embajador portugués expresó también la gratitud de Portugal por el gran auxilio que España ha prestado a su país en la defensa de aquellos problemas que le afectan. — Efe.

El número de muertos ocasionados por el último terremoto en Persia asciende a 2.500

Y los heridos pasan de 6.000, según noticias sin confirmar

TEHERAN, 17.— El periódico vespertino "Heyhan" dice que el número de muertos ocasionados por el terremoto que asoló recientemente el Irán occidental asciende a 2.500. Por su parte, el diario "Jalabi" afirma que los heridos pasan de 6.000.

En la localidad de Farsinaj, la más afectada por el terremoto todas las casas quedaron destruidas por completo y hasta ahora se han retirado 150 cadáveres de entre las ruinas. En los últimos días han fallecido 50 de las personas heridas.

En la zona donde está emplazada Farsinaj murieron prácticamente todas las vacas, caballos, ovejas y otros animales domésticos, dejando en la miseria a los propietarios que han salvado la vida. Ambulancias enviadas en aplicación del punto cuarto, que establece la ayuda norteamericana a los países poco desarrollados, están evacuando con rapidez a los heridos y llevando a los supervivientes víveres y ropas.

La organización del León y el Sol —Cruz Roja Iraní— ha anunciado que Turquía e Irak han enviado mil tiendas de campaña cada una, así como miles de mantas. Un avión ha transportado desde Teherán a la zona afectada 500 chalecos de punto y 500 chaquetas y calcetines así como otras ropas y medicinas.

El Director del programa del punto cuarto en Persia, Clark S. Gregory, que acaba de regresar de un viaje de tres días por la zona destruida ha manifestado que seis camiones, dos "jeeps" y otros vehículos facilitados por el programa de cuyos Director están prestando servicio en el área del desastre. — Efe.