Mediterráneo

DIARIO DE FALANGE ESPAÑOLA TRADICIONALISTA Y DE LAS J.O.N.S.

AÑO X.—CASTELLON DE LA PLANA, MARTES, 18 MARZO, 1947. — NUM. 2.740. — 40 CENTIMOS

Rusia o los EE. UU. tendrán que llenar el vacío que deja Gran Bretaña

Si la U. R. S. S. subyuga Grecia, todos los países europeos mediterráneos tendrán muchas dificultades para resistir la presión soviética

Summer Welles afirma que los peligros que amenazan a los Estados Unidos les obligan a cambiar fundamentalmente su política exterior

Wáshington, 17. — El ex subsecretario de Estado norteamericano, Summer Welles, en su discurso semanal radiado, apoyó la proposición del presidente Truman, de conceder 400 millones de dólares para apoyo de Grecia y Turquía. Dijo que estaba de acuerdo con los que consideran la "recomendación del presidente como la forma más segura de evitar la guerra y conservar la paz". Agregó que es natural que semejante programa, cuya implantación representa una contínua carga para el continente norteamericano, no sea fácilmente aceptada por el pueblo de los Estados Unidos, pero afirmó que o Rusia o los Estados Unidos tendrán que llenar el vacío llenado por la Gran Bretaña, que se ve en la imposibilidad de cumplir sus tradicionales compromisos en el cercano Oriente, y a menos que los Estados Unidos adopten disposiciones enérgicas para detener todos los intentos de la URSS para imponer su jurisdicción sobre los pueblos más débiles. Rusia será la que llenará ese vacío.

Continuó diciendo que la opinión pública en los Estados Unidos se halla dividida en tres grupos principales: los que sostienen que la situación griega no concierne a los Estados Unidos; los que creen que el asunto debe ser sometido a la consideración de las Naciones Unidas y los que opinan que "los peligros que amenazan a los Estados Unidos, son tales que hacen necesario que el país cambie su política exterior tradicional de un modo fundamental". Summer Welles agregó que desde el punto de vista político, las Naciones Unidas no pueden ayudar a Grecia, principalmente porque Rusia y los países occidentales no llegarían a ningún acuerdo en el Consejo de Seguridad sobre la forma de resolver el problema.

"Si este país —terminó diciendo Summer Welles— desea realmente asumir la responsabilidad que le corresponde en el mantenimiento de la paz mundial, por medio de las Naciones Unidas, no puede permitirse que se creen condiciones en Europa o en el cercano Oriente o cualquier otra parte del mundo, que imposibiliten más tarde el funcionamiento de las Naciones Unidas. Si después de la retirada de los ingleses en Grecia, el pueblo norteamericano accede a que sea subyugado el pueblo griego mediante una dictadura comunista, que ya se ha extendido por todo el resto de la península balcánica, la URSS estaría en mucha mejor posición para ejercer presión sobre Turquía y para lograr el control de los Dardanelos, extendiéndose en esa forma su influencia en el Mediterráneo. Además, el comunismo en Italia cobraría inmediatamente nuevas fuerzas y todos los países europeos en el Mediterráneo tendrían muchas más dificultades para resistir a la presión soviética."—Efe.

AL GOBIERNO INGLES LE PARECE "SUSTANCIAL Y OPORTUNA"

Londres, 17. — Se ha hecho pública la primera reacción oficial británica ante las propuestas del Presidente Truman de ayuda a Grecia y Turquía, por boca del ministro de Estado y secretario en funciones del Foreing Office, Héctor Mac Neil, que en los Comunes ha calificado tales propuestas de sustanciales y oportunas. Después de fijar Mac Neil la posición británica, en contestación a un diluvio de preguntas, el laborista William Barbery cosechó, en el curso de una crítica de la política exterior del Gobierno, los aplausos de sus correligionarios y las exteriorizaciones de desagrado de los conservadores, al referirse al "daño hecho por los Estados Unidos por haberse antepuesto a las Naciones Unidas".

Un cerrado aplauso acogió la manifestación de otro laborista, Ernest Thurtle, de que la gran masa del pueblo británico acoge con favor el magnífico paso dado por Norteamérica para la defensa de la libertad y de la democracia.

En su declaración Mac Neil dijo que no estaba en condiciones de explicar de manera completa la situación con respecto a Grecia y Turquía que se deriva del discurso de Truman, ya que el Congreso de Wáshington aún no ha resuelto las cuestiones que se le planteaban. Dijo que el Gobierno británico se comprometió a prestar a Grecia ayuda financiera, pero que su compromiso caduca en 31 del mes actual, a la vez que termina la ayuda de la UNRRA y que las circunstancias no permiten a este país continuar echando sobre sus hombros la carga de una ayuda sustancial a Grecia, ni tampoco atender a las necesidades de Turquía. "Estados Unidos, los mayores contribuyentes de la UNRRA —continuó—, examinaron las necesidades de Grecia y Turquía y enviaron a la primera de esas naciones a la misión Porter para que estudiase las más apremiantes de sus necesidades".

Añadió el ministro de Estado que, a su entender, el ofrecimiento del Presidente Truman con respecto a Grecia no lleva aparejada ninguna condición de carácter político, y afirmó que a juicio del Gobierno no resulta necesaria la republicación de un "Libro Blanco" como consecuencia del gesto de Truman, cuyas proposiciones, por otra parte, no se diferencian de los planes británicos en lo relativo a la retirada de fuerzas, que seguirán —dijo— siendo reducidas, para ser totalmente retiradas lo antes posible".

A las indicaciones de varios diputados laboristas sobre "la catástrofe que representaría una ayuda militar norteamericana no aparejada a determinadas condiciones políticas", Mac Neil contestó que sería impropio que Gran Bretaña diese consejo al respecto a Norteamérica. — Efe.

A LOS LABORISTAS REBELDES LES PARECE UNA INVASION

Londres, 17. — Los laboristas del ala izquierda han provocado un verdadero escándalo en la Cámara de los Comunes al acusar a los Estados Unidos de tratar de invadir el Sureste de Europa y de eludir las obligaciones que impone a sus miembros la Carta de las Naciones Unidas, con su programa de ayuda a Grecia y Turquía. Los diputados del grupo laborista de los "rebeldes" asediaron a preguntas al ministro de Estado, Mac Neil, acerca de la declaración del Presidente Truman, durante el turno de ruegos y preguntas. —Efe.

TRUMAN CONSULTO A LONDRES PREVIAMENTE

Londres, 17. — El Gobierno británico fué consultado acerca de la declaración del Presidente Truman relativa a Grecia y Turquía, según ha declarado en la Cámara de los Comunes el subsecretario del Foreirg Office, Héctor Mac Neil. Añadió que no sabe si el ofrecimiento de ayuda norteamericano contiene alguna condición política. — Efe.

HAN SIDO LLAMADOS LOS EMBAJADORES

Wáshington, 17. — El Departamento de Estado anuncia que los embajadores norteamericanos en Grecia y Turquía, han sido llamados a Wáshington para conversar con el Gobiero. — Efe.

Más de 16.000 familias viven, en régimen de propiedad, en las 175 fincas parceladas por el Instituto Nacional de Colonización

Los nuevos propietarios contribuyen, además, a transformar en regadío enormes extensiones de secano

Interesantes declaraciones del Ministro de Agricultura, señor Rein

Madrid, 17. — El Ministro de Agricultura, don Carlos Rein, ha hecho unas declaraciones sobre la reforma agraria al periódico "El Alcázar" en las que se dice que será corolario, para muchos sorprendente, de disposiciones eficaces, que no causarán heridas a las posibilidades económicas de la Patria.

OBRA DE ALCANCE SOCIAL Y ECONOMICO

El señor Rein, respecto de su reciente viaje, en el que ha dado posesión a varios colonos de algunas fincas parceladas por el Instituto Nacional de Colonización, ha dicho que tiene una impresión muy satisfactoria al comprobar que la labor del Instituto alcanza los objetivos económico-sociales que de ella se esperaban. "La parcelación —lo he dicho otras veces—, muy importante desde el punto de vista social, es solamente uno de los aspectos de la obra, que sin precipitaciones, pero en forma constante, viene realizando el Instituto". Añade a que son muchas las familias que gracias al Instituto han resuelto totalmente su situación y pone por ejemplo que en Puebla de Vallbona la distribución de huertos familiares, la entrega de los títulos de posesión a 256 colonos en la finca "Masía de Casablanca", lo supuesto un extraordinario incremento en la capacidad de rendimiento de aquellas tierras. Elemento de riego —no precisa subrayarlo— significa aumento de producción. Me parece, continúa el Ministro, que se justifica bien lo satisfactorio de mis impresiones".

Se refiere a la obra de colonización en la "Masía de Casablanca", en la que en un reducido espacio de tiempo los arrendatarios pasaron a propietarios de la tierra y a la compensación de los labradores que tenían sus tierras en donde ahora está el pantano de Benagober, a quienes, además de la indemnización correspondiente, se les proveyó de tierras en compensación a las que dejaban.

81.000 PERSONAS VIVEN EN LAS TIERRAS PARCELADAS

El señor Rein alude a la misión del Instituto, que definió hace un año aproximadamente en las Cortes, y a los ideales que ha alcanzado. "En la actualidad, por la aplicación del Decreto de parcelación, van adquiridas por el Instituto 175 fincas con 126.991 hectáreas de terreno sobre la que viven 16.269 colonos con sus familias, lo que representa un total de 81.345 individuos aproximadamente. Para calibrar exactamente el valor de estas cifras, convendrá tener en cuenta que las parcelaciones son solo una parte, y no la primordial, de la obra del Instituto".

Compara la obra del Instituto con la de reforma agraria y dice: "Nosotros hemos adquirido 126.991 hectáreas. La República solo pudo llegar a repartir 53.459, todas ellas en régimen provisional y mediante violencias que están en la memoria de todos. En cuanto a los colonos, si nosotros hemos entregado tierras a 16.269 la República lo hizo a 2.751, con la diferencia de que todos ellos fueron asentados y los nuestros, en cambio, las reciben en régimen de propiedad".

Se refiere a la reforma agraria necesaria que, con las leyes de expropiación forzosa por causa de utilidad social y de colonización de interés local, que ya se aplican, tendrá su desarrollo natural. Los beneficiarios de la segunda, el 1 de enero de este año, son 7.621, por un total de 56.203.194 pesetas. Las características de la Ley de Colonización es la ayuda a los agricultores españoles para la realización de mejoras, bien individualmente, a colectividades agrícolas, o a los organismos oficiales. Como obra principal del porvenir a realizar por el Instituto, dice el señor Rein, que es la de "transformación de secano en regadío de las grandes zonas"; cosa a que contribuirán los nuevos embalses que tiene en proyecto el Ministerio de Obras Públicas". — Cifra.

Un nuevo submarino para nuestra Armada

—o—

Cartagena, 17. — Esta mañana, en el Consejo ordenador de Construcciones Navales militares, se ha efectuado la entrega a la marina de guerra del submarino «D—I». Las últimas pruebas fueron efectuadas en presencia del Capitán General del Departamento Marítimo, almirante Bastarreche. Hizo la entrega el director de la factoría, recibiéndose por el almirante Bastarreche, en nombre de la Marina.

Asistieron también al acto los ingenieros y jefes del Consejo ordenador de Construcciones navales militares y los jefes de Marina del Departamento. Mandó el submarino el capitán de corbeta, D. Pedro Durán Juan.

Las características del nuevo buque son: eslora 84'28 metros; manga máxima 6'65; calado medio, 4'08; desplazamiento, 1.065 toneladas. — Cifra.

Hacia otro Gobierno mosaico en Bélgica

—o—

Bruselas, 17. — Paul-Henri Spaak, encargado de formar Gobierno sucesor del de coalición izquierdista de Camille Huysmans, ha declarado a su partido, el socialista: "Resulta ya evidente que no puedo llegar a un acuerdo con los comunistas, y tampoco estoy seguro de lograrlo con los liberales". Añadió que en caso de llegar a este último acuerdo, la distribución de carteras sería: 7 para los socialdemócratas (católicos), 6 socialistas, 3 liberales y 2 técnicos.

La dimisión de los ministros comunistas de Huysmans, que provocó la crisis total, se produjo en señal de protesta por el aumento de precio del carbón y del acero.

Spaak ha manifestado también que los socialistas y los católicos han llegado a un acuerdo en cuanto a tratar de resolver la cuestión del Rey Leopoldo y en cuanto a la concesión del voto a la mujer a fines de este año o a principios del próximo. — Efe.

Piden la publicación de todos los acuerdos secretos firmados por Roosevelt

Wáshington, 17. — El senador republicano Ferguson, ha pedido al gobierno que haga una revelación total de todos los acuerdos secretos tomados por el finado presidente Roosevelt durante la guerra, para ver las posibles concomitancias de aquellos acuerdos pudieran tener en el actual programa ofrecido por Truman de ayudar a Turquía y Grecia. La petición ha sido hecha al Departamento de Estado. —Efe.

En París reaparecen los periódicos, que no se publicaban desde el 24 de febrero

París, 17. — Han vuelto a reaparecer los periódicos, esta mañana por vez primera, desde el 24 de febrero en que se declararon en huelga los impresores. Los compradores han arrebatado las primeras ediciones — Efe.

Conservaban mechones del cabello de Hitler

—o—

Berlín, 17. — Un mechón de cabello negro, adornado con cintas y con la inscripción "Adolffo Hitler", ha sido descubierto en la residencia de una condesa alemana cerca de Minden por la policía. Se dice que el barbero particular de Hitler obtenía muy buenos ingresos vendiendo mechones de pelo del Fuhrer. — Efe.

Luis Miguel Dominguín sufrió ayer una cogida grave en Valencia

(LEA INFORMACION EN 4ª PAGINA)

El poderío material y la fuerza de los Estados deben obedecer a normas morales

De no ser así las naciones no se verán libres del terror de un conflicto futuro

Palabras del Papa al recibir las credenciales del representante del Líbano

Ciudad del Vaticano, 17. — Su Santidad el Papa ha recibido esta mañana al representante del Líbano cerca de la Santa Sede, doctor Hilou, quien le presentó sus cartas credenciales. Al contestar al discurso del nuevo ministro, el Santo Padre rindió homenaje a los católicos libaneses y puso de relieve su satisfacción al recibir por primera vez en la historia a un representante de la joven república libanesa. — Efe.

PALABRAS DEL PAPA

Ciudad del Vaticano, 17. — Después de recibir las cartas credenciales del nuevo ministro del Líbano, Su Santidad el Papa Pío XII, pronunció un corto discurso. Puso de relieve que el poderío material y la fuerza de los Estados deben obedecer a normas morales, si las naciones quieren verse libres del terror de un conflicto futuro. Añadió el Santo Padre que el futuro auge o decadencia de los pueblos depende por completo del resultado de esta lucha por la supremacía del derecho. Declaró también que ha llegado el momento de que los cálculos matemáticos acerca de los respectivos recursos en relación con el poderío y fuerza material, cedan a medidas de los valores morales, ante los que, incluso los poderosos, tengan que inclinar sus cabezas, si se quiere que las naciones estén libres de los terrores de futuros conflictos y si ha de abrirse para ellas un camino seguro hacia el bienestar y la prosperidad.

Declaró a continuación Su Santidad que nadie tiene más interés que los llamados pequeños Estados en establecer una nueva actitud mental siguiendo las nuevas directrices. Las pequeñas potencias, como contrar con brillantes ejemplos material frente a las grandes, son los que han podido demostrar con brillantes ejemploas que son capaces de figurar como precursores de tan auténtico y glorioso progreso.

"¡Quiera Dios que al seguir la nueva ruta hacia conceptos morales supernacionales más puros y elevados, su nación desarrolla una actividad benéfica y eficaz!" Dijo finalmente el Santo Padre que espera que los católicos del Líbano colaborarán con entusiasmo en el establecimiento de una paz garantizada y en la reconciliación de los pueblos. — Efe.

Stalin conferencia con Bidault

—o—

Londres, 17. — Stalin ha recibido esta noche en el Kremlin al ministro de Asuntos Exteriores francés, Bidault. — Efe.

Rusia rechaza la investigación sobre la última crisis política húngara propuesta por Inglaterra

Pero Londres y Wáshington insisten en su derecho a realizarla

Londres, 17. — La contestación del Gobierno soviético al de Gran Bretaña acerca de la propuesta de éste de que se hiciera una investigación conjunta aliada de la crisis política húngara rechaza esa pretensión, lo mismo que anteriormente lo hizo el representante ruso en el Consejo aliado de control de Budapest, basándose en los siguientes puntos: que se hallaba comprometida la seguridad de las fuerzas soviéticas de Hugría y que la investigación de referencia constituiría una ingerencia en los asuntos internos húngaros. El Gobiero húngaro no ha contestado aún a la nota británica dirigida a él sobre el mismo asunto. — Efe.

SE CREE HABRA UNA NUEVA ENERGICA PROTESTA NORTEAMERICANA

Wáshington, 17. — En los medios gubernamentales de esta capital se ha revelado que los Estados Unidos preparan una segunda nota, concebida en términos enérgicos, dirigida a Rusia, reiterando los cargos de que la Unión Soviética está interviniendo en los asuntos interiores de Hungría.

Se cree que el texto de la nota (que al parecer no será dado a la publicidad hasta que lo ordene el secretario de Estado Marshall) está concebido en los siguientes términos:

1.—Se documentan las alegaciones norteamericanas según las cuales los funcionarios soviéticos son culpables de ingerencia injustificada en los asuntos interiores de Hungría. 2.—Se previene a Rusia contra la adopción de represalias sobre miembros del partido de los pequeños terratenientes, que se pretende han conspirado contra las tropas soviéticas de ocupación; y 3.—Se da a entender que en algunas de las declaraciones hechas por los jefes del partido de los pequeños terratenientes han sido provocadas por la coacción ejercida por funcionarios soviéticos y por miembros del partido comunista. En los medios diplomáticos se dice que la nota reafirmará la determinación estadounidense de apoyar el actual régimen no comunista de Hungría. — Efe.

SE CONSIDERA UN DERECHO

Budapest, 17. — El ministro de Estados Unidos en Hungría ha hecho entrega de una nota del Gobierno de su país dirigida al general Sviridov, jefe de la comisión de control aliada. En dicha nota, como ya se anunció, se sugiere una investigación conjunta por los países signatarios del acuerdo de Yalta, sobre la situación política de Hungría. — Efe.

Wáshington, 17. — Las autoridades norteamericanas han informado al representante soviético en la comisión aliada de control de Budapest que con arreglo al acuerdo de Yalta, Inglaterra y Estados Unidos tienen obligación de investigar conjuntamente las condiciones políticas de Hungría. En el Departamento de Estado se confirma la entrega de una nota al representante ruso por el norteamericano en Budapest. — Efe.

Aproximación italo-yugoeslava

El gobierno de Belgrado pide al de Roma normalice sus relaciones

Roma, 17. — Oficialmente se anuncia que el Gobierno de Yugoeslavia ha invitado al de Italia a que lo antes posible sean reanudadas las relaciones diplomáticas normales entre ambos Gobiernos. El ministro de Asuntos Exteriores de Italia manifestó al jefe de la delegación yugoeslava en Italia, la satisfacción que al Gabinete de Roma produce la invitación del de Belgrado y se declaró dispuesto a la inmediata reapertura de las Legaciones italiana en Belgrado y yugoeslava en Roma. — Efe.

Un terrorista judío condenado a muerte

—o—

Jerusalén, 17. — Un tribunal militar ha condenado a la última pena a Moshe Barazini, de 21 años de edad, miembro de la organización "Stern". La sentencia ha sido pronunciada cinco minutos antes de levantarse la ley marcial, a mediodía de hoy. — Efe.

AYER

Bien se portó el tiempo el pasado domingo. Un día soleado que causaba ya alguna molestia pasear por la zona tórrida.

Los amantes a la fiesta marítima disfrutaron largo rato viendo el desarrollo de la segunda jornada de regatas "Snipes", realizada por la mañana en el puerto.

Como el programa estaba confeccionado para todos los gustos, los discípulos de San Huberto celebraron durante el día en el Grao el Concurso provincial de tiro de pichón a brazo, concurriendo numeroso público.

También por la tarde nos ofreció en la plaza de Toros un espectáculo cómico-taurino, viéndose el numeroso público de las comicidades que imprimieron a sus trabajos los artistas que intervinieron.

Como digno final de fiestas se disparó en el parque de Ribalta un monumental castillo de fuegos artificiales, disparándose al final una potente y larga traca de colores, que recorrió las principales calles de la ciudad, con derivaciones que causaron gran efecto, terminando en lo alto de la torre campanario.

Ayer, lunes, el tiempo continuó favoreciéndonos con sus explendideces, permitiendo que el mercado de la Plaza del Rey D. Jaime se viera concurridísimo, tanto de vendedores como de compradores.

Como es de rigor, los cines estrenaron películas, menos uno, que "bisó" una pasada el año anterior.

Cámara Oficial de Comercio e Industria

—o—

LAS FACTURACIONES

Han sido suspendidas las facturaciones de grande y pequeña velocidad.

ANUNCIOS OFICIALES

Delegación P. de Trabajo

FAMILIAS NUMEROSAS

Se hace público para conocimiento de los interesados que el día 31 del actual mes de marzo, termina el plazo para solicitar la Renovación del Título de Beneficiario de Familia numerosa del año en curso. Todos aquellos que aún no lo hubieran hecho deberán retirar de esta Delegación el oportuno impreso a efectos de formalizar aquél requisito que se considera preciso para continuar disfrutando de los beneficios que la Ley de protección a familias numerosas concede.

Farmacias de guardia

—o—

Hoy estarán de guardia las siguientes farmacias: CALDUCH, Enmedio, 21. y TELLADO, Mayor, 108.

Cupón Pro-Ciegos

—o—

En el sorteo celebrado en el día de ayer, ha sido premiado con 25 pesetas por cupón, el número 668.

Catolicidad

Mañana, colecta Pro-Vocaciones Eclesiásticas

De acuerdo con lo establecido desde antiguo por nuestros Prelados, mañana, día de San José, se celebrará en las Iglesias la colecta pro vocaciones eclesiásticas, que es distinta a la construcción del nuevo Seminario que se hace en otra época, ya que ésta, realizada desde hace muchos años, va destinada al sostenimiento no de obras sino de los estudiantes necesitados que sigan la carrera eclesiástica.

SANTORAL

Santos para hoy. — Santos Cirilo de Jerusalén, Frigdiano, Anselmo, Alejandro, Narciso, obispos; Félix, dc.; Trofimo, Eucarpio, mártires; Eduardo, Salvador de Horta, confesor. Doble blanco, misa propia, segunda oración y último Evangelio de este día de Cuaresma, Credo, Prefacio de Cuaresma o misa de Cuaresma.

Santos para mañana. — San José, esposo de la Santísima Virgen; San Apolonio, Leoncio, obispos; Juan, abad; Landoaldo, Amancio, Quinto, Quintila, Cuartila, Marcos, mártires. (Ayuno). San José Esposos de la Santísima Virgen, doble primera clase, misa propia, segunda oración y último Evangelio de Cuaresma, Credo, prefacio propio.

CULTOS

SAN AGUSTIN

Ejercicio de los trece martes de San Antonio. A las 9'30, misa exequial. Tarde, a las 7'30, empieza el solemne quinario. Mañana, a las 8, misa de Comunión. A las 9'15, tercia, Misa cantada y sermón de San José por el Gremio de Carpinteros. A las 4'30 de la tarde, completas, exposición, rosario, ejercicio en honor del Santo y Quinario.

SANTISIMA TRINIDAD

Esta mañana, a las 8, en el altar de San Antonio, misa de Comunión. Se da comienzo al ejercicio de los trece martes Mañana, día de precepto. Msas 6'30, 7, 8 la parroquial y de comunión, 9, ejercicio de los Dolores y Gozos a San José; 9'30, 10'15 para los niños, 11 y 12. Predicación en todas ellas. Tarde, a las 5, vísperas, exposición del Santísimo, sermón de ejercicios, bendición y reserva.

PURISIMA SANGRE Y — SAGRADA FAMILIA

Martes de San Antonio.

¡APRENDA Vd. CONTABILIDAD!
POR CORRESPONDENCIA
CON NUESTRO METODO ORIGINAL LO CONSEGUIRÁ FACILMENTE
LAS MEJORES CLASES QUE PUEDEN SUSTITUIR A LA ENSEÑANZA ORAL
PIDA FOLLETO GRATIS
Academia Práctica
CARLOS CERVERA, 6
VALENCIA

EDICTO

—o—

DON FELIX GIMENEZ RUIZ, Ayudante Militar de Marina del Distrito de Vinaroz, Juez Instructor del expediente de hallazgo de un bocoy.

HAGO SABER: Que como resultado de dicho expediente y por órden de la Superior Autoridad de este Departamento Marítima se procede a la venta de un bocoy de 1'76 metros de longitud y 0'89 metros de diámetro, conteniendo unos 350 litros de vino. Y debiendo tener lugar dicha venta en subasta pública el día 26 del actual, a las 10 horas, en Benicarló, en el almacén de la Avenida del Marqués núm. 14, se hace público para los que deseen tomar parte en la segunda subasta de dicho bocoy y vino, que ha sido tasado en 660 pesetas en total, por haber resultado desierta la primera subasta celebrada el día 30 de Octubre último. Los gastos de publicación de edictos de ambas subastas son a cargo del adjudicatario.

Vinaroz, 15 de Marzo de 1947.

FELIX GIMENEZ.

Indice demográfico

—o—

El movimiento demográfico registrado en el día de ayer en nuestra ciudad, fué el siguiente:

Nacimientos. — María Jesús Iriberri Cardona, Arenós 33; Pilar Rodríguez García, Teniente Alloza, sin número, Grao; José Luís Luís Fabregat, Diagonal, J. L.

Defunciones. — Josefa García Gallén, 83 años, Pérez Galdós, 27; Luís Enrique Fabra Safont, 4 meses, Enmedio, 58; Enriqueta Reigada Polo, 68 años, Mayor, 100; Vicente Almela Ibáñez, 52 años, Calvario, 10.

Si necesita comprar a PLAZOS
VISITE NUESTROS ESTABLECIMIENTOS
MUEBLES de todas clases, estilos y precios. CAMAS niquladas y esmaltadas. BICICLETAS, neveras, radios, relojes, cochecitos, vajillas, cristalerías, LAMPARAS, maquinas coser, bolsos, calzado, colchones, etc. etc.
TRAJES MEDIDA caballero y señora, americanas «sport», trajes confeccionados.
TEJIDOS de todas clases y precios, caballero y señora, rebecas, sábanas, ropa interior, camisas, medias etc, etc.
TODO EN COMODAS MENSUALIDADES
Calle General Aranda, 21 y 30 GINESTAR

Cines

—o—

REX

«EL JURAMENTO DE LAGARDERE»

Estas figuras de espadachines consagrados a nobles empresas, entregados a grandes aventuras aureoladas por un afán noble, son de muy buen uso en la novela, teatro y cine. Y utilizarlas tiene siempre una cierta ventaja, porque el público conserva una infantil inclinación a satisfacer sus nobles impulsos inclinándose por el héroe, en cualquier forma que se le presente. Además, tales aventuras tienen el suficiente fondo para interesar al espectador.

Como el cine sabe ésto, la figura de Lagardere, por ejemplo, ha sido repetidamente llevada a la pantalla y su historia contada en distintas épocas sobre el celuloide. Esta vez, con «El juramento de Lagardere», todos los requisitos de la aventura interesante se cumplen, con acontecimientos inesperados que tuercen el cauce de los hechos que se presumen, y con suficientes misterios para que aún adivinando el que va a suceder no se tenga la completa seguridad de que sucede. Por ello, aunque un poco lenta y desdibujada en sus primeros metros, interesa y acaba por emocionar, hasta aquel desenlace a todos grato.

Buena interpretación y buena fotografía, aunque un poco escasa siempre la escena. — BATUECO.

SABOYA
HOY ESTRENO SENSACIONAL

Fred MacMURRAY Barbara STANWYCK
EDWARD G. ROBINSON
PERDICION
DIRECTOR Billy WILDER
..Ella ejerció en él su seducción fatal y los dos juntos llegaron tan lejos que el crimen fué inevitable...
Lo mejor película Paramount
ESTRENADA EN 1947

Cartelera de espectáculos

CAPITOL—7'15 y 10'15 «El ladrón de Bagdad», en tecnicolor, por Sabú.

REX. — 7'15 y 10'15, «El juramento de Lagardere», por Pierre Blanchar, Ivonne Gaudeau.

RIALTO.—7' 15 y 10'15 «Un tercio de una nación», Tolerada.

SABOYA—7'15 y 10'11 «Perdición».

VITORIA-7'15 y 10' y 15 «Ropa blanca», y «El ladrón de Bagdad», en tecnicolor.

SABORINA SORO

"Mediterráneo" en la provincia

Extraordinaria animación en Burriana con motivo de las fiestas falleras

EL DOMINGO SE CELEBRO CON GRAN BRILLANTEZ LA FIESTA DEL PASODOBLE

Gran afluencia de forasteros

BURRIANA. — El domingo ha aparecido Burriana con la nota artística de sus fallas, encarnación del humor y del arte popular, sana figura crítica puesta entre nosotros según la tradicional costumbre. Y con las fallas hay en la calle alegría, gozo y entusiasmo localista, porque este año tenemos las fallas mejores que Burriana había visto, y el pueblo se recrea contemplándolas y comentándolas.

Desde el amanecer todo es fiesta en Burriana y las traças y pasacalles alternan sin solución de continuidad. Al mismo tiempo van llegando forasteros y la ciudad aparece animada como nunca. Estamos en las grandes jornadas falleras y bien parece que van a celebrarse este año.

FIESTA RELIGIOSA

En la iglesia de los Carmelitas se ha celebrado la fiesta religiosa organizada por los Cazadores, que ha resultado solemnísima. El barítono Bosch cantó diversas plegarias y todas las falleras ofrendaron preciosos ramos de flores a la Virgen del Carmen.

EL GENERAL ABRIAT, EN BURRIANA

A las doce llegó a nuestra ciudad el Excmo. Sr. D. Miguel Abriat, siendo recibido por la Comisión fallera del Barrio de la Mota, donde se le agasajó, tributándole el pueblo fervoroso aplausos. Por la tarde marchó a Castellón.

LA FIESTA DEL PASODOBLE

En el campo de Deportes de los PP. Salesianos y previo un desfile preliminar de las Bandas de Música por las calles principales de la ciudad, ha tenido lugar la Fiesta del Pasodoble, que ha resultado brillantísima.

Han concurrido al mismo las Bandas de Alquerías del Niño Perdido, Villarreal, Onda, Almazora y Sueras, que actuaron por este órden interpretando el pasodoble «La Plana», de P. Artola, como pieza obligada, y los de libre elección titulados «Gloria al Pueblo», «10 de Mayo», «Certamen Levantino», «Pepita Greus» y «Octubre Suerense». La banda de Educación y Descanso de esta ciudad, que actuó fuera de concurso, ejecutó con su habitual maestría los pasodobles «Aranda-Gracia» y el Fallero.

Finalizado el acto, que fué presidido por la Reina Fallera y su Corte de Honor, y al que asistió numeroso público, las bandas se trasladaron a la plaza de D. Jaime Chicharro, en donde se efectuó la entrega de premios, correspondiendo éstos a las siguientes bandas:

Primer premio. — Banda de Onda, dirigida por D. Eugenio Macián Cervelló.

Segundo premio. — Banda de Almazora, dirigida por don Joaquín Beser Solsona.

Tercer premio. — Banda de Villarreal, dirigida por D. Pascual Jordán Miralles.

Por la Reina Fallera y Damas de la Ciudad, se colocaron a las banderas de las Bandas premiadas unas artísticas corbatas y el Jefe Local del Movimiento y Presidente de la Junta Local Fallera, hizo lo propio con la de la banda de Educación y Descanso local, cuyo director, señor Plá, reunió a todas las bandas concursantes y bajo su experta batuta ejecutaron conjuntamente el pasodoble «El Fallero», dando por terminado este acto, que ha revestido caracteres de extraordinario.

EL CAMARADA TOMAS PUJALTE, FALLERO DE HONOR DEL BARRIO DE LA MOTA

La Junta Fallera del entusiasta barrio burrianense de la Mota, ha nombrado su Fallero de Honor a nuestro camarada Tomás Pujalte, Secretario particular del Excmo. Sr. Gobernador Civil. Días pasados, en Burriana, dicha Junta recibió a su Fallero de honor y en un acto íntimo le ofreció un artístico pergamino, recogiendo el nombramiento. En la ceremonia estuvo presente la encantadora Fallera Mayor del barrio, señorita Teresita Sebastiá, con sus damas de honor, señoritas Aurelia Ventura y Teresita Abad; así como la Junta en pleno, presidida por don Miguel Melchor Villanueva. Se pronunciaron palabras por parte de los miembros de la Junta, destacando la satisfacción del barrio de tener a don Tomás Pujalte por su Fallero de Honor, y éste agradeció la distinción que le otorgaba el nombramiento.

Santa Visita Pastoral en Chert

CHERT. — Con motivo de la Santa Visita Pastoral, el pueblo de Chert, ha vivido unos días de entusiasmo y religiosidad sin precedentes.

Las calles y entradas del pueblo estaban adornadas artísticamente, los balcones lucían hermosas colgaduras y por todas partes se levantaron monumentales arcos en honor y gloria de nuestro Prelado.

Alrededor de las seis de la tarde hizo su entrada en el pueblo, el Excmo. y Rvdmo. Sr. Obispo, Dr. D. Marcelino Moll, acompañado de las autoridades locales que salieron a recibirle al límite del término, entre las aclamaciones y vítores de los fieles y a los acordes solemnes de la marcha de los Infantes. Fué un momento indescriptible, de verdadera emoción. Después de darle la bienvenida un niño en sentidas y cariñosas palabras, en nombre del pueblo, se organizó una procesión que se dirigió a la Iglesia Parroquial. Por todo el recorrido se hizo objeto a nuestro Prelado de sentidas muestras de entusiasmo y cariño.

Los niños de las Escuelas Nacionales, acompañados de sus maestros, eran portadores de banderitas nacionales y pontificales y dieron una nota de simpatía y color a la brillante recepción.

La banda de música que dirige el culto maestro D. Manuel Manerris, interpretó durante la procesión conocidas marchas regulares.

Cuando entró el Excmo. y Rvdmo. Sr. Obispo en el templo, éste lleno de fieles ofrecía un magnífico aspecto. Después se celebraron los ceremoniales de costumbre. Por la noche la banda de música, obsequió al Prelado con una selecta serenata. Durante la Santa Misa oficiada por el Excmo. Rvdmo. Sr. Obispo, se acercaron a la Sagrada Mesa para recibir el Pan de los Angeles, más de 600 fieles. Se administró el sacramento de la Confirmación a una nutrida concurrencia.

Acompañado del Rdo. Cura Párroco y de las autoridades visitó la Casa Ayuntamiento y las Escuelas. La visita a las Escuelas fué algo apoteósico. Los patios y galerías del Grupo Escolar, estaban hermosamente adornados y el salón de recepción ofrecía un aspecto sencillamente extraordinario. Fué recibido el Excmo. Rvdmo. Sr. Obispo por los señores maestros, al mismo tiempo que los niños entonaban un himno dedicado al Prelado. Se recitaron poesías alusivas al Santuario y a su forjador espiritual. Terminada la visita fué despedido por todo el pueblo que se había congregado en los alrededores del Grupo Escolar, mientras la música interpretaba la marcha de los Infantes.

El pueblo de Chert ha vivido con esta Santa Visita Pastoral, una de sus más sentidas y emotivas jornadas. — El CORRESPONSAL.

Banco de Burriana S. A.

—o—

CONVOCATORIA

De conformidad con lo dispuesto en los artículos 26 y 27 de los Estatutos por los que se rige esta Sociedad, se convoca a los señores Accionistas a la Junta General Ordinaria que ha de celebrarse en el domicilio social a las once de la mañana del día 31 del mes en curso para tratar respecto a los asuntos siguientes:

Primero. — Lectura y aprobación, si procede, de la Memoria, balance y cuentas, relativas al ejercicio cerrado en 31 de Diciembre de 1946.

Se previene a los señores Accionistas, que para poder asistir a la Junta deberán atenerse a lo dispuesto por el artículo 23 de los Estatutos.

Burriana 17 de Marzo de 1947.

El Vice-Presidente del Consejo de Administración,
JUAN BTA. SOLER MARTINEZ

JASPE
Compra y venta de Alhajas y brillantes Oro y Vajillas Plata.—Pago todo su valor
PINTOR SOROLLA, 22 (Frente Banco Español de Crédito)
VALENCIA

¡De máximo interés para los productores y distribuidores de energía eléctrica!
El limitador de corriente VIBRODYN-LEMAG resuelve con rigor técnico y sentido práctico, el grave problema del fraude en la tarificación a tanto alzado.
Ensayado en laboratorios oficiales ha sido distinguido con la marca de «Calidad recomendada» de la Asociación Electrotecnica Española.
Garantía y duración ilimitadas. Bajo precio. Cortos plazos de entrega. Energía inmediatamente liberada. Demanda consecutiva de mayores tantos alzados. Normalización del voltaje. Tranquilización del sérvicio de distribución. Las copias e imitaciones fraudulentas o dolosas están siendo perseguidas rigurosamente por la Ley. Patentes reservadas. Distribuidores: JUBINDO S. L.-General Mola, 29. MADRID, Teléf. 26-40-74.

¡Grandioso Exito!
AGOTADA en ocho meses la primera, acaba de publicarse la segunda edición de la famosa
VIDA DE JESUCRISTO
por G. RICCIOTTI
Con introducción, crítica e ilustraciones.
Traducción del italiano por JUAN G. DE LUACES
Revisión y prólogo por el Dr. RAMÓN ROQUER, Pbro.
Un volumen de 759 páginas, con numerosos grabados y mapas. Esmerada impresión en papel couché. Lujosa encuadernación.
VIDA DE JESUCRISTO es una obra magnífica por todos conceptos. Ha alcanzado una merecida resonancia mundial.
El más importante trabajo de cuantos aparecieron en Europa, en los últimos tiempos, relativo al máximo problema de la Historia.
El valor histórico de los Evangelios y de la figura de Jesús.
Para el especialista, un riquísimo caudal de datos comprobables y autorizados. Para el profano, la más vasta, accesible y completa fuente informativa que cabe encontrar.
"No es una simple frase retórica, calificar de monumento histórico-literario la obra de Ricciotti"
L'Osservatore Romano
Precios AL CONTADO 100 Ptas. A PLAZOS 115 Ptas.
El primero de 25 Ptas., a reembolso y seis mensualidades de 15 Ptas. cada una.
BOLETIN DE PEDIDO — CREDITORIAL TECNICA Aribau, 179 - Barcelona
Muy Sres. míos: Sírvanse remitirme un ejemplar de VIDA DE JESUCRISTO, que me comprometo a pagar en 7 plazos mensuales, el primero de 25 Ptas., contra reembolso, y los seis restantes, de 15 Ptas., a primeros de cada mes, hasta su completa liquidación. AL CONTADO, 100 Ptas. (Táchese si no interesa).
Nombre y Apellidos ____ Firma,
Edad ____ Profesión ____
Domicilio ____
Población ____ Provincia ____
Empleado en ____
Domicilio del empleo ____ Mediterrán.-2
RECORTE O COPIE ESTE BOLETIN Y ENVIELO A CREDITORIAL TECNICA Aribau, 179 BARCELONA

Rogad a Dios en caridad por el alma de

Doña Josefa García Gallur

(VIUDA DE SANCHIZ)

Que falleció en esta Ciudad el día 14 de Marzo de 1947

A los 83 años de edad

R. I. P.

Sus resignados hijos, Francisca, Salvador y Josefa Sánchez; hijos políticos, nietos, bisnieta, sobrinos y demás familia,

Participan a todas sus amistades tan sensible pérdida, suplicándoles una oración por su alma y se dignen asistir al Santo Rosario que se celebrará en el Altar Mayor de la Iglesia Parroquial de la Santísima Trinidad, el miércoles día 19 del corriente y ocho siguientes a las NUEVE de la noche, y a la Misa de Entierro que tendrá lugar en el referido Altar el día 26 del mes en curso a las OCHO de la mañana; por lo que les quedarán eternamente reconocidos.

Castellón, 17 de Marzo de 1947.

(No se participa particularmente).

Las fiestas de la Magdalena terminaron con tanta brillantez como habían comenzado

Castellón entero presenció en la calle el disparo de la monumental traca final

El pueblo mostró un entusiasmo extraordinario por sus fiestas, que han arraigado YA EN SU NUEVA EXTRAORDINARIA CATEGORIA

TERMINARON ante ayer las fiestas con una jornada brillantísima, de extraordinaria alegría, de maravilloso tono popular. Castellón entero desbordó su gozo y mostró su amor entrañable a estas fiestas de la Magdalena —que son la mejor expansión de su espíritu y la más fuerte demostración de su vitalidad—, y los actos celebrados durante el día, pero, sobre todo, los dos finales de las fiestas, hicieron que el pueblo se lanzara a la calle para degustar el postrer aleteo de sus tradicionales conmemoraciones y, al pie del campanario, enorgullecerse de esta semana de la Magdalena y prometer superarla todavía, aunque ello parezca imposible ahora, el próximo año.

Durante todo el día Castellón estuvo animadísimo, con aire de fiesta. Desde la primera hora en las calles hubo infinitas bandas y dulzaineros que recorrieron los distintos sectores y animaron la vida de la ciudad; desde mediodía se sucedieron las tracas, que ponían la estampa clásica del cohete en casi todas las calles. Por la tarde apenas se podía circular y las gayatas más céntricas seguían muy visitadas, centrándose la animación en torno a los típicos lugares en torno a los monumentos luminosos. Pero todo quedó superado por la noche, cuando el Paseo ofrecía un aspecto deslumbrante, con miles y miles de personas presenciando el disparo del castillo de fuegos artificiales, y cuando, las calles, sin un palmo de terreno libre, fueron testigos del paso de la que podemos llamar monumental tracafinal. En torno al campanario, por sus cuatro costados, últimamente, Castellón, los castellonenses, parecían cobijarse a la sombra querida, gozando hasta del último cohete. Y éste levantó un clamor de entusiasmo, expresión del orgullo de todos, porque todos hemos brillantes nuestras fiestas.

Ayer terminaron pero dentro de un año volverán; que no desmerezcan, sino al contrario. Y ahora felicitémonos todos de que durante una semana Castellón entero, unido, sin distinción de clases, haya gozado y conmemorado sus fechas gloriosas, sin un solo incidente, sin un solo punto negro, sin un solo acontecimiento desagradable. ¡Qué grande es Castellón cuando quiere! Y qué lástima no quiera serlo todos los días y para todas las cosas!.

El final de las fiestas fué de verdadera apoteosis popular.

Para las once de la noche del domingo estaba anunciado el castillo de fuegos artificiales de Ribalta. Desde mucho antes, las calles de Zaragoza y San Vicente y algunas paralelas a ellas, eran verdaderas riadas humanas y continuamente desembocaba en la Plaza de la Independencia un gentío incalculable, que acabó por llenar por completo la espaciosa plaza y toda la pista del Paseo. El aspecto era verdaderamente impresionante y daba una nota rotunda del entusiasmo de Castellón durante la semana de fiestas y el fervor popular, concentrado en estos actos finales. Con puntualidad comenzó a dispararse el castillo, que tuvo algo más de un cuarto de hora de duración, y fué variado y vistoso.

Si el castillo atrajo el interés de los castellonenses, ello fué nada comparado con la traca final. Desde Ribalta el público comenzó a descender hacia el centro de la capital en su gran mayoría, pero las calles más importantes estaban ya cuajadas de público. Mucho antes de las once, la primera parte del recorrido de la traca estaba jalonado por una verdadera muchedumbre que en grupos inmensos se hallaba estacionada en los lugares estratégicos para presenciar el paso del fúego. La ciudad, muy iluminada, con las Gayatas a toda luz y el pueblo todo en la calle, ofrecía entonces el aspecto culminante merecido por esta semana de fiestas.

También el disparo de la traca fué un modelo de puntualidad y poco antes de las doce previo los anuncios de rigor por medio de cohetes, fué encendida. Las luces eran apagadas por sectores, según pasaba el fuego, y delante de éste y siguiendo la traca, según es tradicional costumbre, iban miles de castellonenses, que se abrían paso entre los miles que estaban en las calles. En las Cuatro Esquinas era inmenso el gentío, lo mismo que en la Plaza de la Paz; pero el apoteosis fué en la Plaza del Caudillo, completamente llena de público, así como las calles inmediatas. Al llegar el fuego y desglosarse la traca en ramales que avanzaron hacia las torres del Banco de Valencia y Casino Antiguo, así como hacia otros edificios, más varias tracas que se lanzaban por las calles transversales, salieron numerosos fuegos aéreos. La llegada al campanario, por varias acometidas, fué también momento de extraordinaria espectacularidad, y no hay que decir que en torno a la torre se hallaba todo nuestro pueblo. Uno de los ramales quedó orlado de luces, que luego iban estallando con formidable estruendo; y la torre quedó también con una guirnalda de luces de colores, que asimismo estallaron. Se dispararon los últimos fuegos aéreos y una fuerte carcasa final puso el remate acostumbrado a las brillantísimas fiestas de la Magdalena de 1947, entre el jolgorio y el orgullo de los castellonenses.

EXCMO. AYUNTAMIENTO DE CASTELLON

ALCALDIA

Terminadas felizmente nuestras tradicionales Fiestas de la Magdalena, esta Alcaldía siente verdadera satisfacción, en hacer público su reconocimiento a todo el vecindario, por el alto sentido de colaboración que ha recibido del mismo, durante la ejecución del extenso programa ofrecido a la Ciudad, que si ha superado en brillantez y suntuosidad a los de los años anteriores, se debe, no solo al esfuerzo de los organizadores, sino también y de manera especialísima a ese patriótico espíritu de colaboración de los castellonenses, que han acogido con su corrección y cariño a los forasteros que nos han honrado con su visita y han ofrecido un ejemplo de fina hidalgía, que ha merecido los más cálidos elogios la felicitación de esta Alcaldía a todo el vecindario, con su agradecimiento más sincero.

El ALCALDE,
BENJAMIN FABREGAT.

Las Gayatas y su progreso

Esperábamos que pasaran las fiestas para hablar detenida y extensamente de las gayatas levantadas en los distintos sectores. Puesto que, con extraordinario acierto, se ha querido centrar la fiesta en este tradicional símbolo madalenero, desarrollando todas sus posibilidades y convirtiéndolo en verdadero monumento artístico, creemos que interesa comentar cada año el progreso o retroceso en este esfuerzo y constituye un deber de primer orden contribuír a que la gayata llegue pronto a la grandeza que para ella hemos soñado.

LABOR DE TIEMPO

Ante todo enfrentémonos a los que negaban o niegan así posibilidades artísticas de la gayata o pretenden negar su raigambre madalenera y su significación. Prescindiendo de todas las cosas viejas de orígenes, oscuros como —y la oscuridad de su origen es garantía de antigüedad— lo cierto es, y lo hemos dicho muchas veces, que hace siglos hay gayatas en torno a la fiesta de la Magdalena, y gayatas con su actual significación, cierta grandeza artística dentro de los medios de cada tiempo, y un amor muy grande de los castellonenses apretado en ellas. Y que tiene posibilidades artísticas y monumentales enormes queda demostrado por la rapidísima evolución experimentada desde 1944. Hasta entonces nos llegan unas gayatas con luz pero a las que no se ha incorporado todo el progreso técnico de los últimos años; ahora las gayatas no solo en tres años se han engrandecido muchísimo, sino que se han iluminado mucho más. Si en tres años, pues, y con muchas dificultades y desviaciones, se ha avanzado tanto, ¿cómo puede decir nadie que la gayata no tiene posibilidades artísticas como refugio de su torpeza para encontrarlas?. Lo que hace falta es que año tras año, comisiones y artistas dediquen a la gayata algo más que unas horas para trazar un boceto sin sentido ni calor o para escoger el más económico, sobre todo el artista.

Quien bocete y realice gayatas tiene la obligación —y nosotros esperamos que la Junta Central entrará en ello con decisión, ahora que el momento es favorable— de buscar cuantos elementos puedan orientarle en la historia, simbolismo y destino de la gayata. No basta marcar unas líneas acertadas para cualquier cosa que se ofrezca al público, sino que es preciso tener en cuenta que se está haciendo precisamente una gayata, algo con naturaleza propia e inconfundible, con significación y estilo determinado y con destino y metas bien marcadas. Será la personal interpretación libre de esas bases inmutables, lo que dará variedad a la gayata, no el desprecio —o el desconocimiento más absoluto— lo que ha de hacer distintas las gayatas. Igual que en un monumento ecuestre artistas distintos nos darán caballos diferentes, jinetes en posiciones distintas, pero no pueden darnos por caballo una barca y por jinete un espantapájaros, en la gayata no está nadie autorizado a confundir su libre interpretación con una irresponsable profanación del propio monumento que se quiere levantar, defraudando, además, a la comisión que le encomendó la tarea y al vecindario que desea cifrar su orgullo en la gayata. Por propio prestigio y por deber, el artista que quiera realizar gayatas necesita consagrarse a ella con cierto cariño, no con meros afanes mercantilistas de unos días.

LAS GAYATAS DE ESTE AÑO

Ante todo, al hablar de las gayatas del presente año, debe afirmarse que hemos visto de dos tipos: las que, fieles al concepto de gayata, se han construído de materiales más nobles y duraderos, capaces de superar la breve existencia de una semana, las que han pensado que la gayata no se destruye a los siete días y, por tanto, han huído del cartón y de la tela pintada y las que, confundiendo la gayata, se han realizado a base de cartón y tela una vez más, como una decoración, como algo pasajero que a los siete días ya no interesa a nadie. Esta diferencia es fundamental porque esta construcción acartonada es la que, durante las horas del día afea extraordinariamente la gayata, ya que es difícil a nuestro temperamento y a nuestra concepción de la gayata, admitir la monumentalidad de una obra de cartón, salvo que, claro, como en las fallas, el arte se aune con el humorismo y el sentido crítico más certero dando significación a la obra, caso que no es el de la gayata. En cambio, afirmemos también que, precisamente porque entonces surje con más facilidad la propia naturaleza de la gayata, al llegar la noche y encenderse las luces, casi todas las gayatas, podríamos decir que todas, causaban muy buen efecto y adornaban nuestra ciudad, como es su destino.

De las gayatas con verdadero sentido es preciso destacar al que este año ha presentado el sector núm. 10, bocetada por Luís Salas Boli y con el trabajo de forja a cargo de Delago. No sólo se da en ella una artística disposición de luces, sino un cuerpo con esbeltez y forma atractivo, hermoso y esbelto, como es de desear para la gayata. Reune también la condición de que los materiales de construcción son los propios de la gayata, como lo sería el metal más abundantemente empleado, y que el adorno a base de lágrimas de cristal todavía acentúa esa nobleza de nuestro símbolo madalenero. Alguien podrá presentar la dificultad de que la gayata así es cara; gran error; creemos que es mucho más barata, porque teniendo cierto sentido de la continuidad podrá verse que cualquier gayata de cartón y tela no tiene ningún valor una vez terminadas las fiestas, en tanto gayatas como la del núm. 10 lo conservan casi íntegro y el próximo año, con los mismos elementos de este año, con esta misma gayata, ampliándola o alargándola hacia lo alto, podrá el sector conseguir algo grandioso; y en dos o tres años, si continúa por el buen sendero, la plaza de María Agustina se adornará con la más enorme gayata que se puede concebir, en tanto los sectores que no caigan en la cuenta de esta continuidad y exijan de los artistas gayatas con materiales íntegra o casi íntegramente aprovechables, gastarán miles de pesetas cada año, sin poder presentar nada monumental.

Otra gayata del mismo estilo ha sido la núm. 3. También mantiene el concepto de gayata como foco de luz, coincidente en cierto modo con una lámpara, similitud que esta de la plaza del Caudillo deja entrever claramente, siguiendo con la utilización de materiales con valor perenne. El defecto encontrado por el público a la gayata núm. 3 es totalmente ajeno al valor artístico de la gayata en sí, comparando tamaños, aunque nosotros preferimos autenticidad a grandeza. El otro defecto que cabría señalar a esta gayata como a la núm. 10, es la colocación y, sobre todo, el pedestal que las ha mantenido, aunque el detalle, insignificante en ambos casos, es muy fácil de superar y más bien se debe a desconocerse el efecto de tales gayatas, cosa que no ocurrirá en el futuro. Nuestra opinión en este terreno es que con ambas gayatas se ha dado ya un poderoso avance hacia la consecución de formas más auténticas y que solo falta tiempo para que, desarrollándolas con plena fidelidad, alcancemos pronto los monumentos que perseguimos, verdadero orgullo de Castellón.

Párrafo aparte merece la gayata de la ciudad, monumental y artística dentro de otro concepto de gayata, con más cuerpo, más afarolada. Precisamente el que en un mismo tono de nobleza en material y presentación, la gayata de la ciudad, realizada por T. Colón, y la 10 y 8 hayan aparecido con visiones tan diferentes, opuestas incluso, demuestra la posibilidad enorme de nuestro símbolo. Para el futuro queda esta variedad, y otras que pueden aparecer, como posible germen de ir desenvolviendo la gayata, pero siempre sobre esa base de mantener su autoridad, su nobleza y su rango artístico, aliándola con el sentido de continuidad que debe tener, de conservación, que, a al larga, será economía y posibilidades de hacer, por el transcurso de unos años, algo que renovándose en parte y en parte engrandeciéndose, será siempre distinto de otro de una inmutable naturaleza.

El final de las fiestas en la Gayata núm. 5

Como final de fiestas, la Madrina de la Gayata núm. 5 (Plaza del Rey), la encantadora Lolita Beltrán, quiso reunir en torno suyo a la Corte y Comisión, presidida por don Joaquín Fabregat, que tan celosamente han trabajado por el esplendor de nuestras conmemoraciones madaleneras. Para ello obsequió en su domicilio a todos los componentes de la Comisión y a las damas de su corte, atendiendo a sus visitantes con sus padres, ofreciéndoles un espléndido refresco y dándoles unas horas de agradable convivencia en la que la hermosura de la Madrina y su Corte animó a todos a seguir con el mejor entusiasmo al servicio de las fiestas madaleneras.

Cabalgata de despedida en la Gayata núm 4

El domingo por la mañana puso este simpático sector un final de oro a las fiestas de la Magdalena. La Comisión quiso alegrar su barrio con una fiesta popular y, a la vez, animarle para el próximo año ser todavía más entusiasta madalenero. Para ello organizó un pregó brillantísimo, cabalgata de gozoso fervor que recorrió las distintas calles entre la espectación y la satisfacción general.

El cortejo estaba iniciado por la Gayata infantil, marchando a su frente la preciosa madrinita María Rosa Peris, con su corte, rodeada de niños vestidos de setí y la Comisión de esta Gayata infantil, tan activa; seguían innumerables grupas, muchachas ataviadas con nuestro traje típico y las encantadoras damas de la Corte de la Gayata, presididas por su bellísima y simpática Madrina, Marisa Piñón, que realzaba la comitiva con su presencia y las de su corte, siguiendo la Comisión del sector, presidida por don Vicente Adsuara. Tras ello, en triunfal

(Pasa a la cuarta.)

LA MUJER CASTELLONENSE Y LAS FIESTAS

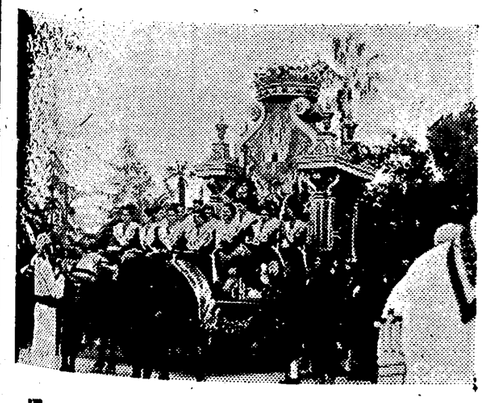

LAS fiestas madaleneras son una plenísima exaltación de nuestro pueblo, de su historia, de su espíritu y de sus posibilidades; y es natural que al exaltar Castellón hayamos querido situar a la mujer en un plano preferente, honrarla y elevarla sobre nosotros mismos, como motivo de orgullo y destino de amor. De ahí que la mujer hecha Reina, y su corte, compendio de belleza, virtud y alegría, quedara siempre en el centro de las fiestas más brillantes y constituye un factor esencialísimo en el rango de los festejos y la maravilla de todos los actos.

Por eso, cuando las fiestas terminan, queremos llevar hasta la Reina —que, desde que presidió el «pregó» en su trono y rodeada de su corte, hasta la última carcasa de ayer ha ejercido imperio de afecto sobre el pueblo entero— el homenaje de Castellón y la pleitesía de los que le debemos unas fiestas tanto más brillantes cuando ese pulido de escogidas y hermosas mujeres pusieron en ellas la gracia de su atractivo irresistible. — (Foto Gil Roca.).

La exposición homenaje a los artistas castellonenses

PRINCIPIO quieren las obras y esta Exposición que durante la semana de fiestas ha tenido tantísimos visitantes, asombrados de ver cómo Castellón tuvo pintores muy ilustres y artistas muy notables, es un buen principio. Por ello creemos que al juzgarla nadie puede adoptar el tono definitorio y severo, duro incluso, que se usa para las obras que se ofrecen como culminaciones, sino el caluroso que merecen las que vienen a romper una larga etapa de silencio, a superar todos los temores y a afrontar todos los posibles fracasos —que a otros ataron por mucho tiempo a no hacer nada— con la ilusión de abrir brecha a quienes después quieren continuar hasta la perfección lo que conscientemente se inicia imperfecto pero con un alto valor.

Castellón necesitaba más que debía, rendir un homenaje a sus artistas. Necesitaba rendírselo para obligarse a conocerlos. No basta que un grupo selecto de un pueblo o tal o cual familia, ligadas a esas figuras señeras, recuerden nombres y conozcan obras; si queremos que un pueblo ame sus propios valores y los exalte y sienta el orgullo de poseerlos, tendiendo a imitarles o deslumbrarlos con valores mayores, es preciso que los conozca. Y no creemos engañarnos al decir que la mayor parte de los autores cuyas obras se han expuesto ahora, eran desconocidos para infinidad de castellonenses y que sus obras y su categoría artística, lo eran mucho más. Tampoco creemos que con esta exposición haya en Castellón ahora un pleno conocimiento de Ribalta, Oliet, Carbó, Castell o cualquiera de los otros artistas, pero ya decimos que esta Exposición quiere ser siembra, primera salva en honor de aquellos hombres, no recolección ni andanada que derribe la incomprensión o desconocimiento.

Con este afán inicial se lanzó la Junta Central de Fiestas, con su encargo a alguno de sus miembros —héroes de esta batalla— a buscar local, posibilidades de decorarlo, seleccionar nombres y encontrar y conseguir obras. Así enumerada, la tarea parece sencilla; a la hora de realizarla, cada palabra fué una dificultad enorme y sólo el entusiasmo de unos cuantos y la colaboración de otros muchos, permitió que el mismo sábado pudiera abrirse al público un salón bien presentado, en el que si no se alineaba lo más valioso de la producción de las primeras figuras pictóricas castellonense ya desaparecidas, sí se daba —que es lo que se pretendió— una muestra de su valiosísima producción, una representación de la categoría de nuestros pintores. Y durante esta semana Castellón ha ofrecido el mejor homenaje a sus grandes pintores: desfilar por la sala y admirar ese medio centenar de cuadros, no seleccionados con un riguroso criterio artístico, sino escogidos entre los que se pudieron recoger —por atención de sus poseedores— para ofrecerlos al público. Si este año se ha improvisado todo, desde la idea misma, en años venideros, con experiencia y mayores colaboraciones, hasta con más ambición respecto a espacio, no hay duda de que la valiosísima siembra de la primera exposición homenaje puede ser no una muestra de la obra de nuestros grandes artistas, sino esta misma gran obra recogida en buena parte.

Para que nada haya faltado a la Exposición, la Junta Central editó un precioso catálogo, primor tipográfico cuajado de valores, con riquísima portada a todo color, y unas páginas con breves datos sobre los cuadros y notas biográficas de sus autores, seguidos de unas interesantes reproducciones de algunos de los más representativos de los ofrecidos en la Exposición. Si algo faltaba al homenaje de la Exposición, este librito primoroso recuerdo entrañable de esta gran iniciativa y su primera realidad, quedará como ofrenda cariñosa y admirada de Castellón, de la Junta Central y de sus miembros encargados de organizar la Exposición —a los que hacemos presente nuestra felicitación— a esos hombres que dieron gloria a Castellón y a los que ahora conoce un poco mejor nuestro pueblo. — BATUECO.

VIDA DEPORTIVA

EL CASTELLON NO JUGO DEL TODO MAL EN SEVILLA

Fué el primero en marcar y hasta parece puso en peligro, al principio, la victoria del equipo andaluz

Pero una actuación genial de Arzá acabó por decidir el encuentro

Sevilla, 16. — (Especial para MEDITERRANEO). — Esta vez ha jugado el Castellón un buen partido en el campo sevillano. Su futbol se ha resentido menos que en otras ocasiones de la anchura del terreno y lo cierto es que los castellonenses comenzaron con un futbol ofensiva que parecía impropio de su situación desesperada y que, la verdad sea dicha, no les habíamos visto en temporadas anteriores. Si a la postre tuvieron que salir derrotados y acabaron por decaer, su arrancada inicial quedaba allí como demostración de un futbol que el Castellón no había presentado otras veces a pesar de su fama.

LAS GENIALIDADES DE ARZA

El factor decisivo de este encuentro de hoy en el Nervión, ha sido Arzá. Realmente, el gran interior sevillista se ha movido durante toda la tarde no sólo en plan de auténtico internacional, sino a la altura de un futbolista genial. Cuando las arrancadas iniciales del Castellón y el gol de los forasteros, puso un interrogante en el encuentro, Arzá, bullidor, alegre, dominador de la pelota y de la jugada, avanzando por su cuenta en forma impecable y pasando a sus compañeros hasta obligarles a seguir su vistoso y eficaz juego, acabó por decidir el encuentro claramente para su equipo. Como a la vez que jugaba formidablemente, Arzá remató con verdadera eficacia y facilidad, no es exagerado decir que fué precisamente el gran interior recién elevado a la categoría de internacional, quien ha decidido el partido.

Influídos por Arzá, los delanteros sevillanos fueron los mejores de su equipo. La línea media se mantuvo discretamente y fué la defensiva lo más flojo del conjunto, con abundantes fallos que estuvieron en un tris de dar la oportunidad de un buen resultado para el Castellón.

LA ACTUACION DE LOS CASTELLONENSES

El Castellón ya hemos dicho que salió muy bien dispuesto y comenzó a jugar acertadamente al ataque, dando entonces sus mejores momentos y teniendo las mejores ocasiones para adelantarse en el marcador con algo más que aquel solitario primer tanto. También fué entonces cuando la delantera se demostró la línea más jugadora de todo el Castellón y avanzó con buenas combinaciones, que no eran las adecuadas a un equipo en la situación actual del Castellón. Después fué decayendo este juego de ataque, aunque en todo momento el ala derecha y Basilio realizaran acertadas intervenciones. La línea media bregó bien y realizó una buena tarea defensiva, en tanto el trío de atrás batallaba enérgicamente aunque con cierta descolocación peligrosa en bastantes momentos.

DESARROLLO DEL PARTIDO

A las órdenes de Plácido González, los equipos se alinearon de la siguiente forma:

Castellón.—Bosch; Mariatjes, Aparicio; Laborda, Arnau, Santolaria; Pastor, Soria, Basilio, Balagner y Asensio.

Sevilla.—Bustos; Lucas, Belmonte; Alconero, Barnet, Eguiluz; López, Arza, Araujo, Herrera y Campos.

En los primeros momentos atacó el Castellón, que mantuvo su ligero dominio hasta mediado el primer tiempo, cuando en una buena jugada de todo el ataque, Basilio se atrajo a los contrarios y dió un buen pase a Pastor, que de fuerte punterazo consiguió el primer tanto castellonense. El Sevilla atacó entonces y bien pronto un centro de Campos era recogido formidablemente por Arza que de tiro cruzado consiguió el gol del empate. Cinco minutos más tarde realizó Arzá un formidable avance al que puso fin con pase a López; centro éste, no pudo rematar Araujo y el mismo Arzá lanzó un chut fortísimo que valió el segundo tanto a los sevillanos. Antes de terminar el primer tiempo aún consiguió otro gol el Sevilla también por mediación de Arzá que remató, sin previa preparación un centro de Campos.

El segundo tiempo fué el juego algo menos brillante, pero también bastante movido de una a otra portería. Casi al reanudarse el juego consiguió Araujo el cuarto tanto sevillano y al final, aprovechando Basilio una indecisión de la defensiva andaluza, se coló en el área y consiguió el segundo gol del Castellón.

CAMPEONATO NACIONAL DE LIGA

PRIMERA DIVISION

XXII Jornada — 16 Marzo 1947

Valencia, 1; A. Bilbao, 0
Sevilla, 4; Castellón, 2.
Sabadell, 2; Gijón, 2.
Celta, 3; Madrid, 4.
Barcelona, 5; Español, 0.
A. Madrid, 2; Murcia, 2.
Oviedo, 3; Coruña, 1.

	J	G	E	P	F	C	P
A. Bilbao	22	13	3	6	60	29	29
Barcelona	22	13	3	6	54	32	29
A. Madrid	22	11	6	5	45	35	28
Valencia	22	12	2	8	39	31	26
Sevilla	22	10	5	7	46	49	25
Sabadell	22	9	7	6	36	32	25
Madrid	22	9	5	8	52	38	23
Celta	22	9	4	9	48	40	22
Oviedo	22	9	3	10	44	39	21
Gijón	22	8	5	9	43	47	21
Coruña	22	5	6	11	26	51	16
Murcia	22	5	6	11	26	52	16
Español	22	7	1	14	38	47	15
CASTELLON	22	3	5	14	24	68	11

SEGUNDA DIVISION

Baracaldo, 5; Levante, 1.
Alcoyano, 4; Santander, 1.
Córdoba-Málaga (aplazado para el día 19).
Ferrol, 2; Hércules, 2.
Tarragona, 2; Mallorca, 0.
Granada, 3; Betis, 0.
Zaragoza, 1; R. Sociedad, 1.

	J	G	E	P	F	C	P
Tarragona	21	14	2	5	55	31	30
Alcoyano	22	12	6	4	49	30	30
R. Sociedad	21	11	4	6	46	33	26
Hércules	22	12	2	8	44	33	26
Mallorca	22	12	0	10	38	33	24
Granada	21	9	4	8	30	39	22
Córdoba	21	8	5	8	33	33	21
Levante	22	9	2	11	53	46	20
Baracaldo	22	9	1	12	50	36	19
Málaga	21	6	6	9	23	32	18
Zaragoza	22	7	3	12	34	42	17
Betis	21	7	3	11	34	47	17
Ferrol	22	6	4	12	40	53	16
Santander	22	6	5	11	30	49	16

El concurso provincial de tiro de pichón

D. Ramón Roig Morelló gana la Copa del Excmo. Sr. Gobernador Civil y Jefe Provincial del Movimiento

El domingo, ante una numerosa concurrencia de público y tiradores, se celebró el anunciado Campeonato 1947, en el campo de tiro de la playa del Pinar del Grao de Castellón, organizado por la veterana Sociedad de Cazadores "San Hubierto" y patrocinada por el Excmo. Ayuntamiento.

Después de una magnífica tirada y brillantísimos desempates quedaron clasificados los señores siguientes:

1.—D. Ramón Roig Morelló, con 9/10 palomos.
2.—D. Guillermo Peris Chilida, con 9/10.
3.—D. Francisco Rambla Torres, con 8/10.
4.—D. Juan Barrachina Trilles, con 8/10.

Siguió la clasificación de los tiradores hasta el 24 premio en metálico, siguiendo la clasificación hasta el premio 41 en que tenían derecho a elegir un objeto-regalo.

Terminada la tirada, y en el local de la Sociedad, se hizo la entrega de los premios y regalos, siendo ovacionadísimos los tiradores clasificados por el numeroso gentío que ocupaba los salones de la Sociedad.

Hay que hacer resaltar la gentileza de la Sociedad al ampliar en cuatro premios más en metálico para que todos los tiradores que se clasificaron con 6/10 palomos obtuvieran premio.

COMENTARIO A LA JORNADA

EL BARCELONA HACIA LA CABEZA

La Liga está a punto de terminar y parece que va a dar la sorpresa a los que, asombrados por la media docena de afortunados resultados del Atlético madrileño al comienzo del torneo, le veían ya campeón. Mientras los rojiblancos centrales van decayendo y pierden hasta puntos en casa, el Atlético de Bilbao se mantiene y el Barcelona se muestra cada día en mejor momento. Los resultados de anteayer son muy alecionadores y en tanto el Atlético de Madrid empataba en su terreno con un Murcia casi colista, el Barcelona lograba un triunfo resonante; la jornada próxima, a la vez, se mucho más prometedora para un Barcelona que vendrá a nuestro Estadio, que no para el Atlético de Madrid que irá a San Mamés.

En el resto de la Liga sólo queda el interés de ver quién salva el descenso automático y la promoción entre Español, Coruña y Murcia.

En Segunda División se mantiene la ventaja de Tarragona y Alcoyano para los puestos de ascenso automático, en tanto dos o tres equipos lucharán por conseguir llegar a la promoción. La jornada no dió ningún resultado sorprendente.

En el tercer Grupo de la Tercera División no puede hacer ya grandes cosas el Segarra. La pugna por el primer puesto, salvo alguna fuerte reacción de los demás —que sería de desear se produjera en los Vall de Uxó— quedará reducida a Alicante, Mestalla y Elche.—V.

CONTABILIDAD la especialidad mejor retribuída en oficinas particulares y Centros oficiales. Apréndala **por correspondencia** en su propia casa, en los ratos libres, con el mejor método conocido
Pida folleto gratis hoy mismo.
ACADEMIA CCC Aportado 108 **SAN SEBASTIAN**

TAURINAS

Luis Miguel Dominguín, cogido gravemente en Valencia

Ganó la única oreja de la tarde, que fué entregada en la enfermería

Valencia, 17. — Primera corrida fallera. Cinco de Galache y uno de Natera, que sustituye a uno de Galache, deshechado, para Luis Miguel Dominguín, Parrita y Vito. Buen tiempo y más de media entrada. Asiste el Ministro de Trabajo, Sr. Girón.

PRIMERO. — Muy soso y quedado. Dominguín lo lancea ceñido. Cuatro varas y dos pares y medio.

El diestro brinda al público y comienza la faena con un pase por alto. Lo saca a los medios y dá dos en redondo. El toro se cae. Continúa con más por alto y derechazos, haciendo entrar al toro, pegándole con el pié en el hocico. Un pinchazo hondo y descabello.

SEGUNDO. — Parrita, es aplaudido al veroniquear. Tres varas y dos pares y medio. Lo dobla el madrileño con la muleta y dá tres por bajo, cuatro en redondo y otro de pecho con la izquierda. (Música), naturales etc., mostrándose el diestro muy dominador, siendo constantemente ovacionado. Más naturales de perfecta ejecución. Iguala y señala un buen pinchazo. Otro hondo bien señalado. Media y descabello. (Ovación y saludos)

TERCERO. — Vito lo saluda con tres verónicas buenas que son coreadas. Tres varas. Vito prende un par y medio oyendo palmas. Con la muleta dá dos por bajo y al intentar el natural, es cogido sin consecuencias. Muy valiente, torea cerca con derechazos y naturales y el de pecho, siendo ovacionado. (Música). Un pinchazo y media estocada. (Ovación y petición de oreja).

CUARTO. — Tres varas y tres pares.

Dominguín comienza con cuatro pases de rodillas arrimado a las tablas. Continúa con derechazos. Pases por alto y naturales. Cinco naturales y el de pecho, que se corean. Un muletazo de rodillas. (Ovación y música). Más pases artísticos y naturales. Al rematar con el de pecho, con la izquierda, resulta cogido. Se levanta valiente y descalzo. Dá más naturales muy buenos. Al igualar dá una gran estocada de la que dobla el bicho. Es llevado a la enfermería en hombros de las asistencias. (Ovación y oreja que se la llevan a la enfermería).

QUINTO. — Tres puyazos. Un par y dos medios de banderillas.

Parrita brinda a Vicente Barrera, que es ovacionado. Con la muleta empieza doblándose por bajo. Varios naturales, sacando el máximo partido del animal que no se presta al lucimiento. Más pases para igualar y termina de media atravesada de la que dobla el bicho.

SEXTO. — Vito lo lancea movido. Cuatro puyazos y tres pares. Vito trastea cerca y por bajo y a la primera igualada dá un pinchazo. Media delantera. Otra media perpendicular y una delantera atravesada.

PARTE FACULTATIVO.— Luis Miguel Dominguín, presenta una herida contusa en la mitad izquierda del escroto, interesando todas las túnicas de hernia testicular. Pronóstico grave».

Peso de los toros. — 213, 261, 246, 246, 241 y 241, kilos respectivamente. — Cifra.

LA LLEGADA DE MANOLETE A MADRID

Sevilla, 17. — Este mediodía se ha recibido un cablegrama del apoderado de Manolete. Sr. Flores, anunciando que llegará a Madrid en los próximos días y que tiene el propósito de mantener una conversación con el empresario de la plaza de la Maestranza de Sevilla, don Manuel Belmonte, gerente de dicha empresa. Marchará enseguida a Madrid para entablar conversaciones con la empresa de la plaza madrileña. Todo esto se interpreta como signo cierto de que el diestro cordobés será uno de los que figurarán en los carteles de la célebre feria taurina de Sevilla. — Cifra.

REUNION DEL SINDICATO DEL ESPECTACULO

Madrid, 17. — En el Sindicato Nacional del Espectáculo se han reunido los representantes de las empresas y la Junta de Matadores de Toros bajo la presidencia de don Arturo Serrano. Se cambiaron impresiones sobre importantes problemas del momento. — Cifra.

LAS PROXIMAS CORRIDAS DE SEVILLA

Sevilla, 17. — Esta tarde han conocido parcialmente los carteles taurinos de Pascua, Resurrección y feria de abril. El día de la Resurrección, siete toros de Guadalest y la presentación en España del joneador portugués, Simao Rossa y en lidia ordinaria, los matadores Gitanillo de Triana, Morenito de Talavera y Manolete, bajicín. Para los días 13 y 14 de feria de abril, las corridas corridas de toros de las ganaderías de Fernando Peralta, Marqués de Villamarqués, Salvador Guardiola, Eduardo Miura y Manuel González (Hijos de Antonio Contreras). Habrá dos corridas villadas con toros de Juan Pedro Domecq y Guadalets. Están contratados en firme Pepe Luis Vázquez, Agustín Parra «Parrita», Juanito Belmonte, Antonio Bienvenida y Gitanillo de Triana. No se pueden realizar las combinaciones deseadas porque continúan las gestiones que posiblemente tendrán resultado satisfactorio.

Los novilleros contratados son Juanito Bienvenida, Manolo Navarro, Manolo Gómez, Paquito Muñoz y Manuel Vega «Gitanillo de Triana». — Cifra.

EL FESTIVAL DE ANOCHE AYER EN CASTELLON

Con un lleno de cartel y con éxito extraordinario, se celebró la tarde del pasado domingo «Carrusel 1947», espectáculo cómico-taurino-musical que hizo las delicias del público, la comicidad que tuvieron los componentes del programa con a sus actuaciones.

En la parte seria, Luis Vera, ese chavalillo que en la anterior actuación dejó tada una solera grande, volvió a confirmar que a pesar de su diminuto cuerpo se esconde una cantidad enorme de toreo, caro. Todo lo hizo, todo lo tentó con una maestría admirable y el público en unanimidad le otorgó la oreja del rabo de la brava res que acababa de lidiar y marchó brillantemente. Paso, que tiene un futuro as de la torería.

Enrique Vera con las banderillas estuvo sencillamente colosal. Brindó la muerte del cerro al niño Luisito Martínez y al diestro Vázquez.

Yo... he resuelto mi PORVENIR
Vd. TIENE LA MISMA OPORTUNIDAD
Estudiando desde su casa uno de los cursos que enseña por correspondencia el
INSTITUTO POPULAR POLITECNICO
APARTADO 105 - SANTA ANA, 21 - SEVILLA
Remítanos este anuncio y su dirección para recibir GRATIS ESTE FOLLETO DE INFORMACION

Las fiestas de la Magdalena terminaron con tanta brillantez como habían comenzado

(Viene de la tercera.)

carro adornado, marchaba el pregoner, anunciando el final de las fiestas, despidiéndose del vecindario y animándole a desarrollar cada año mayores entusiasmos. Los sones de la dulzaina y el tamboril ponían una nota de color y el desfile fué el más digno broche de las fiestas madaleneras en esta parte de la ciudad.

La Gayata número 7

HONRA A SU PRESIDENTE DE HONOR

El sábado por la noche celebró la Comisión de la Gayata número 7, una comida ofrecida a su presidente de honor, el Excmo. Sr. Conde de Osborne, que estaba representado en el acto por D. José Godes. El acto transcurrió con un ambiente agradabilísimo y al final de él se pronunciaron elocuentes palabras ofreciéndolo al ilustre aristócrata, que ha honrado con su nombre la presidencia de este sector.

El activo secretario de la Comisión, Sebastián Fabra, con inspiradísimo verbo, recordó la participación de la Casa Osborne en las fiestas y trazó todo el proceso de su cooperación a la brillantez de los actos, haciendo interesantes comentarios sobre el historial de esta casa enraizada en el siglo XVIII y en la fama universal de los vinos jerezanos. Enlazó con gran acierto, aquellos tiempos por 1772, en que bajo la dirección de D. Tomás Osborne figura como apoderado general de la casa D. Juan N. Bohl de Faber, padre de aquella gran novelista que conocemos por «Fernán Caballero», con estos de hoy en que la Casa Osborne, dirigida por D. Ignacio Osborne Vázquez, Conde de Osborne, acude a presidir una fiesta de tanto rango artístico como la nuestra. Y dijo cómo a través de esas dos generaciones que separan estas dos etapas, la presidida por D. Juan Osborne Bohl de Faber, primer Conde de su nombre, y sus sobrinos D. Tomás y D. Juan, padre el primero del actual Conde, la irradiación de esta luz de Puerto de Santa María no ha negado su estirpe ni su excelsitud. Fué muy aplaudido.

El presidente de la Comisión, D. Luís Ros de Ursinos, ofreció el homenaje y dirigió unas entusiastas frases a sus compañeros de comisión, brindándose por el homenajeado, el sector y la fiesta de la Magdalena.

LA ULTIMA VERBENA

Terminado el homenaje a su presidente honorario, la Gayata núm. 7, celebró el sábado su última verbena en la calle Enmedio, viéndose muy animada.

Y LA VISITA A "MEDITERRANEO" PARA CERRAR LAS FIESTAS.

Si nosotros tenemos por "nuestra" a la Gayata de la plaza de la Hierba, cuya luz nos alumbra durante las fiestas, la Gayata y el sector tienen, y así es, por suyo a "MEDITERRANEO", que con la mayor ilusión quiere contribuir al esplendor de cuanto el sector organice. Por eso la Comisión quiso cerrar las fiestas con una visita a nuestra redacción, donde ayer les recibimos con verdadero gusto y orgullo, tanto más cuando al frente de ella vino la preciosa Rafaelita Pastor, Madrina del sector. En unos momentos del mejor ambiente y del más fraternal ambiente madalenero, se brindó por el esplendor de las fiestas y por la prosperidad de este sector entusiasta, que tan entusiastas miembros de Comisión ha sabido encontrar.

TERCERA DIVISION

Fase intermedia

GRUPO PRIMERO

Lucense, 0; Tomelloso, 2.
C. Leonesa, 1; Pontevedra, 2.
Palencia, 0; Valladolid, 2.
Salamanca, 4; Albacete, 2.

GRUPO SEGUNDO

Burgalesa, 1; Badalona, 2.
A. Guecho, 1; At. Zaragoza, 3.
Ar. Zaragoza-Júpiter (se juega el día 19).
Osasuna, 4; Indauchu, 3.

GRUPO TERCERO

Alicante, 1; Elche, 0.
Mestalla-Huelva (se juega el día 19).
Melilla, 3; Cádiz, 3.
Jiennense, 3; Segarra, 0.

Alicante	9	4	3	2	13	12	11
Mestalla	8	4	2	2	15	9	10
Elche	9	3	4	2	16	18	10
Cádiz	9	3	3	3	17	12	9
Melilla	9	3	3	3	13	13	9
Segarra	9	4	1	4	12	17	9
Huelva	8	3	0	5	19	18	6
Jiennense	9	2	2	5	14	21	6

Lea siempre MEDITERRANEO

¡Hágase Experto en RADIO!
Dos libros prácticos y modernos indispensables para todo radiotécnico, y de inestimable utilidad para los que deseen iniciarse en esta moderna y progresiva rama industrial.
CONSTRUCCIÓN Y REPARACIÓN DE APARATOS DE RADIO
Por A. Lagoma. Un volumen de 432 págs., con 332 figuras y esquemas. Precio: Al contado, 48 ptas. A plazos, 55 ptas.
MONTAJE DE APARATOS DE RADIO Y AMPLIFICADORES (Cableado y conexionado)
Por A. Lagoma. Un volumen de 216 págs., con 67 grabados y 16 láminas. Precio: Al contado, 40 ptas. A plazos, 46 ptas.
LAS DOS OBRAS, a plazos, el primero de 26 ptas. contra reembolso, y 5 mensualidades de 15 ptas. cada una
Solicítelas a: CREDITORIAL TÉCNICA Aribau, 179 - Barcelona

LA CONQUISTA DEL SILENCIO

Por ANDRES MARIA MATEO

DESDE el estruendo de la calle 42 en su cruce con Lexington, donde el carburar de mil motores que avanzan y se alejan por los cuatro puntos cardinales se asfixia bajo la mole del Grand Central, con un puente para automóviles a mano derecha y el disforme tablado de los elevados a mano izquierda, con las voces de cien discos que salen al aire por las puertas giratorias de los bares haciendo la competencia a los pitos de los guardias de la circulación, con el atropello de los peatones que parece estrangularse bajo los pesados rascacielos de poderosa base y con el esguince luminoso de los guiños del neón multicolor anunciando bebidas y películas, uno se pierde a lo largo de cualquier Avenida con cierta querencia monástica de silencio.

No es cansancio: los músculos se tensan y se potencian en Nueva York: es la recuperación de la sensibilidad y el deseo de oir las voces interiores aplastadas por el vértigo de los pulsos urbanos. A falta de la sangre verde de los árboles, tan raros fuera de los parques neoyorquinos, se inyecta por las arterias negras de asfalto de las calles, la sangría de los taxis, color limón subido, sin aroma vegetal, pero con la fetidez del carburante quemado. La vista, el oído, el olfato tras la borrachera de energía que irradia New Cork, se lanzan a conquistar la paz.

Adquiere aquí el silencio cierta valoración concreta. No es algo negativo. No es la ausencia de sonido. Es una realidad objetiva, tangible, casi ponderable y pesada, como el aire. El templo, del credo que sea, perfectamente aislado a través de sus atrios y de sus vidrieras emplomadas y con el bagaje meditativo de la espiritualidad, es refugio seguro para los sentidos y para el alma.

No creo que a varios millares de kilómetros de mis lectores, y mucho menos tratándose de la calidad de establecimientos a que me voy a referir tenga nada de reclamo comercial a la "Universal Chapel" (Capilla Universal) ubicada en Lexington y calle 42. Además estimo muy interesante para el público español el conocimiento de casas como esta, que revelan un aspecto totalmente nuevo de la vida y de la espiritualidad de esta ciudad.

Su título me había interesado desde la primera vez que lo leí. Junto a una estación de subway que frecuentemente tengo que utilizar, todos los días se me ofrecía el interrogante de ese título, invitándome a su averiguación, y todos los días era la prisa, la estatitud implacable de la hora neoyoquina (de la que sabemos también algo los habitantes de Madrid), la que me impedía entrar a estudiar la "Universal Chapel".

Todos los esfuerzos para acercar las distintas religiones son dignos de estudiar en este cosmópolis —agregado de razas, idiomas y culturas— en que ha germinado ese producto que lleva la etiqueta de "democracia". Pensaba yo que se trataba de una institución de este carácter, porque un día que tuve un minuto más, leí debajo del título, que se abría al amparo de una gran manzana por el estilo de las que protegen los halls de los cines neoyorquinos: "Se permiten todos los cultos".

Por fin, hace unos días traspuse sus amplias puertas de cristal bruñido, esas puertas-bloques sin marco, de más de un dedo de espesor, que tanto abundan en "stores" y hoteles de cierta importancia. En un momento sentí sobre mí el silencio como un vaho grávido. El elegante ujier del ascensor se acercó a mí, servicial, pero con tanto aire de desorientación como yo. Sin duda se contagian estas situaciones anímicas. O quizás él no me encontraba con el gesto suficientemente doliente para visitar aquella oficina del silencio, pero del silencio eterno: la "Universal Chapel" era una funeraria.

Me enteré en la taquilla de información que me señalaba el empleado con su mano enguantada. Había en la señorita que me hablara cierta inhibición, como deseo de no decirme, cuando le pregunté si se trataba de una institución religiosa católica. Me respondió que sí, que en conformidad con la leyenda de la entrada, allí se permitían todas las ceremonias religiosas, menos la misa. Al advertir mi extrañeza, que no traté de disimular, no tuvo más remedio que decidirse:

—Es una casa para el culto de los muertos y sus exequias fúnebres.

Agradecí la gentileza del superintendente, que me acompañó a lo largo y a lo ancho de los cuatro elegantes pisos, mullidos de finas alfombras, perfumados de flores, radiantes de lujoso mobiliario, con butacones de tertulia, entre boudoir y fumoir, con cortinas de frívolos colores, pared sorramentadas y grabados artísticos, cuadros alegres, mesitas que sustentaban doradas porcelanas y bibelots. Acaso el único detalle inquietante en aquellos dorados salones, donde no había un solo atributo religioso, eran los cortinajes de terciopelo oscuro, que no negro, de su fondo, con flores expectantes ante ellos sobre la alfombra.

—¿...?

—Casi todo el mundo utiliza estas funerarias para traer los cadáveres de sus seres queridos, hacerles aquí algún servicio religioso y recibir el pésame de los amigos. La pequeñez de los apartamentos neoyorquinos por una parte, la psicología alegre de los norteamericanos por otra y la costumbre de embalsamar todos los cadáveres, hacen que alejen de sus casas estas escenas de duelo.

—¿...?

—Hasta por la suma de unos doscientos cincuenta dólares la «Universal Chapel» se ocupa de todos los servicios funerarios, desde sacar el cadáver de la casa hasta las recepciones aquí, y el sepelio.

—Pero —respondía yo— ¿existe en realidad en la casa una capilla para las ceremonias religiosas?

Entonces me acompañó a la amplia Capilla con bancos de caoba, cuya excelencia me encarecía, como el mármol italiano de la escalera (materias ambas fundamentales en el arte funerario) y me señalaba una tribuna alta, de dicha madera y un lugar para el catafalco.

—Ahí suele ponerse el sacerdote, sea rabino, pastor o católico. (Después me he enterado de que los católicos son los que menos utilizan estas casas para el servicio religioso). Desde ahí dice, o canta sus oraciones y bendice al difunto.

Una ventana disimulada por cortinas temes de muselina permitía pasar las melodías del armonio, situado tras lo que podía llamarse altar de la Capilla. El efecto impersonal y aéreo estaba logrado: la música resbalaba y se exhalaba por el aire, como si en aquel lugar del silencio, las paredes fuesen sonoras. El silencio, de todas maneras, era relativo. Hasta mí llegaban animadas conversaciones de alguna familia doliente reunida en un cámara cercana, y sin el menor ecc de lágrimas o de suspiros.

No es que no se llore en Nueva York; pero se prefiere creer fervientemente en la vida, al pensamiento lánguido de la muerte. Acaso en la "Universal Chapel", donde no hay bar ni restaurant, como alguien me ha informado que existen en establecimientos análogos, pero que está situada entre dos rozagantes tiendas de flores, se evite el estilo desenfadado de desentenderse de la tristeza en Nueva York, invitando a comer y a beber abundantemente a los amigos del difunto en las casas particulares.

Vivir, vivir, siempre vivir. Y cuando salí de nuevo a la calle, la ráfaga resurgitante de la vida neoyorquina aventó, no sin cierta fruición, el vaho de silencio de que me había penetrado la "Universal Chapel".

Nueva York, febrero 1947.

(Prohibida la reproducción.)

La hija de Truman debuta como cantante

—o—

Detroit, 17.—Margaret Truman, de 23 años de edad, hija del Presidente de los Estados Unidos, debutó anoche como soprano, con la orquesta sinfónica de Detroit, en un concierto trasmitido por radio. En el estudio donde se efectuaba la retransmisión había gran número de periodistas y amigos de la debutante y su familia, pero a través de las ondas escucharon su voz aproximadamente quince millones de personas, entre otros su propio padre, el Presidente, quien como se sabe se encuentra de vacaciones en Cayo Hueso. Margaret cantó tres canciones: "Cielito lindo", de Padilla; "Charmant Oiseux", de David, y "Last rose of summer" —última rosa del verano—. En la presentación de la joven soprano no se hizo referencia alguna a su parentesco con el Presidente de los Estados Unidos. —Efe.

Von Runstedt, a Alemania a declarar

—o—

Londres, 17. — El mariscal alemán von Rundstedt ha pasado hoy por Londres procedente de un campo de prisioneros del Sur de Gales. Se dirige a Alemania, donde prestará declaración en un proceso por crímenes de guerra. Von Rundstedt, que tiene 71 años, descendió del tren escoltado por un capitán y un soldado. Vestía capote azul y la gorra del ejército alemán y llevaba dos maletas. Aparecía encorvado y no prestó atención a los fotógrafos de la prensa.—Efe.

ACTUALIDAD INTERNACIONAL

Los anglo-sajones hablan más fuerte en Moscú

Por MARTE

EL lector, a poco que nos siga en nuestros comentarios, recordará que cuando coincidió el anuncio del pacto anglo-francés —aunque éste no parece servir de gran cosa, en realidad— con el cambio de Byrnes por Marshall, dijimos que algo gordo ocurría. Efectivamente, algo gordo se estaba tramando más allá del telón de acero porque el mensaje de Truman respecto a Grecia y Turquía hablaba de serios peligros para Estados Unidos, a los que también se refiere el comentario de Summer Welles sobr el asunto, que hoy publicamos en primera página. Y algo gordo ocurre porque, hasta ahora, en la Conferencia de Moscú los representantes englosajones hablan bastante más fuerte, acusan abiertamente a Rusia y mantienen una actitud ciertamente inflexible a la que no está acostumbrado el mundo.

Molotov, o su amo, como de costumbre, preparó una finta en esta Conferencia, con el fin de distraer la atención. La reunión tenía por fin principal hablar de Alemania, y Molotov, como de cosa importantísima, propuso que se hable de la situación en... China. La respuesta anglonorteamericana parece que ha sido rotunda: no. Se ha venido a hablar de Alemania y vamos a hablar de ella. Y hablando comienzan a descubrir el maquiavelismo soviético, su conducta en la zona que los rojos ocupan en el antiguo Reich, y obligan a Molotov a ir reconociendo situaciones y descubriendo cartas. La sesión de ayer, sobre la que también se informa en nuestro número de hoy, es sabrosísima y demuestra que Marshall y Bevin no han ido a Moscú a ver cómo el tiempo pasa. Y, entretanto, Wáshington y Londres mantienen una actitud enérgica sobre Hungría e insisten en declarar abiertamente que quieren impedir que Rusia tenga un Gobierno satélite en Grecia y pueda cercar a Turquía y dominar en el Mediterráneo.

No puede aventurarse uno en suposiciones, pero los síntomas actuales son de que la postura anglosajona es hoy muy diferente a los días de dulces transiciones. Y es diferente, basta fijarse un poco en el comentario de Summer Welles, demasiado franco para las conveniencias norteamericanas, no porque los Gobiernos inglés y norteamericano hayan visto de momento lo nocivo de la doctrina comunista, sino porque mirando a un mapa del Mediterráneo se les ha nublado la vista a los Estados Mayores inglés y estadounidense. Fíjese el lector también en un mapa de esos y verá lo que ocurriría si al retirarse las tropas inglesas de Grecia, hubiera en Atenas un Gobierno comunista, al estilo de los de Tito o del soberbio Lange polaco. Turquía no podría resistir una semana. Italia daría el salto en el vacío comunista y Francia no tardaría mucho en seguirle. ¡Solo España quedaría anticomunista en el Mediterráneo! Difícil situación, es cierto, sobre todo cuando ingleses y norteamericanos se confiesan en su fuero interno que los soviets no pretenden implantar la democracia universal y quieren dominar estas penínsulas del Mare Nostrum por algo más que para que borezca esa tierna rosa de la libertad.

Difícil situación que exige acudir con 400 millones de dólares a Turquía y Grecia y con una energía desconocida a Moscú, pero [illegible] lo visto, Rusia está dando los últimos toques al afianzamiento de su posición en Europa. De otro modo no se concibe la arrogancia de los soviets ni se explica este cambio de actitud en Inglaterra y EE. UU., cambio que si es brusco no puede ser caprichoso, sino que responderá a informes auténticos y graves, que tal vez podamos ir conociendo de resultas de lo que ahora se está debatiendo en Moscú, todavía sin haber llegado a ningún progreso estimable.

Manuel de Aoustin, desde Turquía

REVUELTA EN EL DESIERTO

ESTAMBUL, 17. (Crónica de nuestro corresponsal).—Quienes hayan leído mi crónica publicada hace ya algunas semanas sobre el "jefe de la rebelión del desierto", de Guzzi Bey Kaodji, no les extrañará que hoy traigamos primero a la actualidad su extraordinaria figura, capaz de llenar muchos libros de aventuras con la sola enumeración de sus andanzas.

En el juego del póker (y empleamos la metáfora por parecernos lo más inglés en espíritu, que hallamos al paso), la carta más interesante es siempre el "comodín". Este casi por sí solo, cambia la suerte de los juegos. Transforma la derrota en victoria, según donde cae. Gracias al formidable poder de su adaptación, merced a ser el "camaleón" de la baraja, que adquiere el color más conveniente según el momento y la voluntad, Faguzzi Bey Kaodji, es el "comodín" de la Arabia. El por sí solo puede transformar en repóker un juego de reyes y en póker simples parejas. Depende de en qué mano caiga. Cuando el tratado de Versalles Fagouzzi Bey jugó al lado del coronel Lawrence. Por más que se escriba sobre la gran pasión del coronel Lawrence por los pueblos árabes, este soldado del desierto fué siempre soldado del imperio británico é inglés en buena ley. Jugó su papel y el Kaodji, a su lado fué un "comodín" británico que ayudó a la creación de ese predominio (al cual le pueden ustedes quitar el "pre" sin remordimiento) inglés en el cercano oriente, manteniendo hasta el día que estalló la guerra contra Roma 1 en las arenas de Africa. Cuando desapareció la figura del grandioso Lawrence, Bey empezó a ser un rebelde permanente. Su actividad, la gran atracción popular de su figura, el ámbito de prestigio que le rodea, el valor que bien tiene demostrado (condición que el árabe respeta por encima de todo), el talento, don de gentes, mundo y hasta elegancia que posee, le convirtieron rápidamente en el caudillo, fanáticamente seguido por los partidarios de rebelión sangrienta. En esta época jugó al lado de la independencia. Cuando el Congreso de Nuremberg, en 1936, el Kaodji se entrevistó con Hitler. El día que estalló la guerra, acaudilló las rebeliones antialiadas. Fué herido en la contienda, trasladado en un avión a Berlín y después condecorado por Hitler con la Cruz de Hierro. Fué, en la Arabia, el "comodín de la causa alemana".

La llegada de este jefe a Oriente ha conmovido al mundo musulmán. Su presencia es la voz de alerta, la llamada a generala que vendrá un día u otro, según opinan los conocedores del tema. Sus declaraciones nada tranquilizadoras para los pacifistas, han sido precisas y contundentes desde el primer momento: "Soy un soldado árabe dispuesto a sacrificar mi vida por la causa árabe". Y, en todo Palestina, tronó, como una tormenta, su voz de luchador. Los judíos creen que bajo su dirección dará comienzo una guerra de árabes contra israelitas, destinada a disentirles la propiedad de la tierra que ambos pisan. Pero opinan que, ahora, esta lucha será aún más sangrienta y terrible que en otras ocasiones, porque este árabe "viene protegido por alguien" y opinan igualmente que es un recurso de los árabes para en caso de que Inglaterra o la ONU dé una solución desfavorable al pleito, tomarse ellos la justicia por su mano.

Fagouzzi, en cuanto pisó Egipto, fué recibido por el Rey Faruk en el Palacio de Abdin. Le presentaron el libro de oro de los visitantes ilustres y Faguzzi firmó. No hemos visto la rúbrica y, por tanto, ignoramos si está hecha con sangre, pero muchos nos tememos que sea así.

¿ES AHORA EL COMODIN DE RUSIA

Toda la "élite" de la Liga árabe, cambiará, con este hombre temido y respetado, palabras que pueden ser decisivas en el futuro de los musulmanes, y, mientras es huésped del soberano de Egipto. Nadie sabe aún quien juega hoy la carta de Faguzzi Bey. Kaodji. Era prisionero de los rusos hasta hace pocos días. Lo habían detenido en Alemania y lo liberaron. ¿Es el "comodín" de Rusia, que pretende tener una base en Oriente? Sin embargo, se asegura que estuvo una semana en París, donde los franceses le proporcionaron lo necesario para trasladarse a Africa. Llegó al menos, procedente de la capital de la república gala. ¿Será, pues, el "comodín" de una baraja francesa que pretende entrar en juego? El temor reinante entre los judíos de Jerusalén hace suponer que sea, simple y llanamente, una acción árabe. Entonces será el "comodín" de los pueblos del desierto, que lo necesitan como liberador. La suposición más maquiavélica está en insinuar que Faguzzi Bey es una postura de doble juego hecha con cara de póker, por el Gobierno inglés, para decir a los judíos: "Si ustedes se ponen tontos, ahí les enviamos a los árabes". ¡Quién sabe! Unicamente aseguramos que la gran partida comienza ya, sobre el tapete de arena tendido junto al Mediterráneo, donde se aprestan los que juegan nada menos que el imperio y su riqueza.

Eden está enfermo de gripe

Londres, 17.— El ex secretario del Foreing Office, Anthony Eden, se encuentra enfermo. Sufre un ataque gripal de poac importancia. — Efe.

Lea diariamente MEDITERRANEO

Molotov pide el inmediato establecimiento de un Gobierno

(Viene de la sexta.)

ferentes zonas exigía la eliminación de los límites de las zonas como fronteras económicas. «Debe haber —dijo— comercio libre en toda Alemana, escalas de racionamiento comunes y reparto de la escasa producción con arreglo a normas comunes. Solamente de esta forma podrán ser reducidas al mínimo las imporacones esenciales». Respecto a otros puntos señaló que las fábricas que eran propiedad de particulares extranjeros se encuentran ahora sometidas a la misma regulación que las fábricas propiedad de alemanes. Sin embargo, se vé excluido de este control el grupo de industrias en la zona soviética conocida con el nombre de «Aktiengassellschaft» soviético. Aunque los soviets no han sometido una información detallada acerca de esta organización está claro que no está sometida al Consejo aliado de Control, sino que tiene privilegios de extraterritorialidad, ejercidos por un gobierno extranjero. Queda también por determinar la forma en que ha sido adquirida la propiedad de estas fábricas y lo que ha sido pagado por esta propiedad. La continuación del estatuto actual de propiedad y control de estas fábricas por una potencia ocupante con privilegios de extraterritorialidad vá contra los principios acordados en Postdam. Afirma que los esfuerzos aliados para cumplir el acuerdo de Postdam respecto al plan de importaciones constituyó un fracaso continuo. Hizo a continuación la declaración de que Estados Unidos no podía aceptar una Alemania unificada con arreglo a un procedimiento que significara que el pueblo norteamericano tuviera que pagar reparaciones a una alianza. También señaló que el Consejo aliado no tiene datos de las cantidades de producción corriente que han sido enviadas a Rusia, aunque parece ser que son de importancia y advirtió que ésto iba contra el acuerdo de Potsdam. Marshall apoyó la recomendación de Bevin en favor de la necesidad básica de una unificación económica y la creación de organismos administrativos centrales. Dijo que la fusión de las zonas norteamericana y británica ha sido realizada de acuerdo con los principios de Potsdam. «Considero —prosiguió— que todos los problemas son interdependientes. Debe ser hallada una solución para todos ellos, después de plena discusión en el Consejo, si se quiere conseguir el propósito básico de crear una Alemania que pueda sostenerse a sí misma, sin posibilidad de restablecer una antigua potencia militar». — Efe.

ITALIA PIDE PARTICIPAR EN LA DISCUSION

Roma, 17. — El Ministro de Asuntos Exteriores italiano, conde Sforza, ha publicado hoy una nota que ha enviado a los Ministros de Asuntos Exteriores reunidos en Moscú, pidiéndoles que se admita a Italia en las discusiones sobre el tratado de paz alemán.

«Creemos —dice la nota— que la gran cantidad de sangre que el pueblo italiano ha derramado en la guerra contra el nazismo, contribución que hizo voluntariamente la resistencia italiana y que no es inférior a ninguna otra, es razón suficiente para participar en la solución del problema vital para el futuro de Europa. El gobierno italiano está convencido de la necesidad de garantizar, por medio de medidas directas y por medio de un sistema de acuerdos internacionales de seguridad contra el resurgimiento de un espíritu agresor y opresivo, otra vez en el pueblo alemán, y, por lo tanto, amenazar la paz. Por consiguiente, deseamos contribuir, en la medida de nuestras fuerzas, promoviendo al mismo tiempo una fructífera armonía de varias tesis y alcanzar de esta manera en paz la reintegración del pueblo alemán a la comunidad europea e internacional». — Efe.

Lea siempre MEDITERRANEO

El Ruedo

PRIMERA REVISTA TAURINA DE ESPAÑA
28 PAGINAS EN HUECOGRABADO
PORTADAS EN COLOR
TODOS LOS MIERCOLES
PRECIO, 2 PESETAS

¡OPOSITORES!

Para las numerosas plazas convocadas en los Cuerpos que indicamos a continuación os recomendamos los programas oficiales y las inmejorables contestaciones del INSTITUTO EDITORIAL REUS. He aquí las oposiciones anunciadas: *"Médicos de Asistencia Pública Domiciliaria"*, centenares de plazas.—«*300 plazas para Policía*», con 11.990 pesetas, incluídas gratificaciones. — «*50 para Jefes de Almacén del Servicio Nacional del Trigo*", con 6.000 y gratificaciones. — "*90 para Ingreso en la Academia General del Aire*".—"*14 para Secretarios de Magistraturas del Trabajo*", con 12.000 y plus del 25 por 100.—"*16 para escribientes Mecanógrafos del Servicio Nacional del Trigo*", con 4.712 y gratificaciones.—"*20 para Pericial de Aduanas*", con 7.200.—Próximas convocatorias: Médicos Forenses, Radiotelegrafistas, Notarías, Secretarías de Ayuntamiento. —Solicite prospecto con detalles de la oposición que le interese, al "*INSTITUTO EDITORIAL REUS*", Preciados, 23 *y 6, y Puerta del Sol*, 12.—*Madrid.*

ANUNCIOS ECONOMICOS

POR dos duros puede recibir una máquina fotográfica escribiendo a GAMA, Apartado 123. Salamanca.

MAQUINAS WERTHEIM, la marca de calidad. Para coser y bordar. PRECIOS DE FABRICA, GARANTIZADAS. Contado y plazos. Depósito: Calle José Antonio, 7. CASTELLON.

MOTORES DIESEL. Para riegos e industrias 6 — 7 y 15 HP. Entrega inmediata. SUMINISTROS FARO INDUSTRIAL. Castellón.

SOLICITAMOS representante solvente con fianza depositada en Banco. Dirigirse con amplias referencias a Sociedad Española de Comercio y Crédito S. A. Barquillo, 25. Madrid.

FARO MERCANTIL. Borriol, 6. Valencia. Envía SUPLEMENTO mensual representaciones, reembolso 7'50.

SE VENDE un motor de gas pobre, en buen estado, marca «Otto-Dentz», de 18 H. P. Razón Alfredo Piquer, Bechí (Castellón).

REPRESENTANTE colegiado necesita en Castellón Subagente. Alfombras, Bolsos, sombreros, capazos palma. Benlloch. Cuarte, 28. Valencia.

PERDIDA pendiente de oro en trayecto entre Trinidad-Beltrán a Iglesia Trinidad. Se gratificará. Razón esta Administración.

SE ALQUILA Sala con balcón derecho cocina, San Miguel, 1.

Mediterráneo

DIARIO DE FALANGE ESPAÑOLA TRADICIONALISTA Y DE LAS J.O.N.S.

REDACCION, ADMINISTRACION Y TALLERES, CABALLERIZA 23—APARTADO 22

Noticias contradictorias sobre la guerra civil paraguaya

Pero parece deducirse que ha habido combates y que no es más fácil la situación del Gobierno

Brasil no pretende intervenir en el conflicto

Posadas (Argentina), 17. — El Gobierno paraguayo y las fuerzas rebeldes han entrado en lucha, librando una de las primeras batallas de la revolución contra el presidente Moriñigo. Uno y otro bando se apuntan las primeras victorias. La estación de radio del Gobierno de Asunción anuncia que los rebeldes han sufrido graves pérdidas en varias escaramuzas entre las tropas leales que se dirigen hacia Concepción y los rebeldes, cerca del Arroyapaña. La estación de los revolucionarios en Concepción dice que las fuerzas revolucionarias han rechazado y hecho retroceder a las tropas gubernamentales al mando del comandante Urgigoza. Ni el Gobierno ni los rebeldes han dado a conocer la situación de las fuerzas empeñadas en el encuentro o encuentros, así como tampoco la magnitud de la batalla que se ha desarrollado a diez millas al Sur de Concepción. Sin embargo los observadores creen que este primer encuentro ha tenido carácter de tanteo y solo ha sido una operación preliminar. La radio gubernamental de Asunción anuncia que todas las escuelas del país, serán clausuradas indefinidamente a causa de la gravedad de la situación. —Efe.

AVANZAN LOS GUBERNAMENTALES

Asunción, 17. — (Paraguay). — Oficialmente se anuncia que las fuerzas gubernamentales han ocupado el pueblo de Belencie, a 20 kilómetros al Sureste de Concepción y cerca del río Ypane Mira. En la operación fueron hechos varios prisioneros. El antiguo redactor del diario febrerista "El Pueblo", Roque Gaona, se ha refugiado en la Embajada del Brasil. — Efe.

NOTICIAS CONTRADICTORIAS

Posadas (Argentina), 17. — El Gobierno paraguayo anuncia que sus fuerzas ocuparon la ciudad de Belencue, 20 kilómetros al Sureste de Concepción. Sin embargo informaciones recibidas de distintas fuentes señalan que la situación de Moriñigo se ha agravado. Más de mil soldados gubernamentales derrotados cruzaron la frontera y se refugiaron en territorio brasileño, donde fueron desarmados e internados. Radio Asunción ha anunciado que a causa de la situación se ha dispuesto la clausura por tiempo indefinido de los centros de enseñanza primaria y universitaria. "La Voz de la Libertad" —radio rebelde— anuncia por su parte que los sublevados dominan varias poblaciones del alto Paraguay, donde se encuentran establecidas importantes empresas argentinas, y el puerto de Piñasco. — Efe.

BRASIL NO PIENSA INTERVENIR

Río de Janeiro, 17. — Parece ser que el ministro brasileño de la Guerra ha decidido enviar refuerzos militares a la frontera con Paraguay después de haber recibido noticias de que mil soldados gubernamentales de Moriñigo pasaron a territorio brasileño luego de ser derrotados por los sublevados. El ministro de Asuntos Exteriores, Raúl Fernández, ha desmentido los rumores de que Brasil piense intervenir en el conflicto civil paraguayo. — Efe.

En Alemania asaltan los trenes para conseguir carbón

Hamburgo, 17. — Miles de alemanes han asaltado un total de 22 trenes que transportaban carbón del Ruhr, en las 48 horas pasadas. Cada tren transportaba alrededor de 3.000 toneladas de carbón. La policía no pudo impedir los asaltos de la muchedumbre que se estacionó en los alrededores de la estación de mercancías de esta ciudad. — Efe.

Los momentos actuales son los más propicios para iniciar las conversaciones de paz con el Japón

INTERESANTES DECLARACIONES DE MAC ARTHUR

Tokio, 17. — El jefe supremo aliado en el Pacífico, general Mac Arthur, ha manifestado que las condiciones actuales son las más propicias para iniciar las conversaciones de paz y que, después de concertado el tratado de paz, el control sobre los nipones debe ser confiado a las Naciones Unidas. También ha pedido el fin del bloqueo económico que dijo: "Es más mortífero para el Japón que las bombas atómicas" y que amenaza con costar millones de vidas japonesas.

Estas declaraciones las hizo ante los corresponsales de prensa. Concretamente sus recomendaciones fueron:

1.—Retirada de todas las tropas aliadas, tan pronto como sea firmado el tratado de paz. 2.—El control del Japón debe confiarse a las Naciones Unidas. 3.—El Japón debe volver a ser una nación comercial, porque actualmente no es capaz de alimentarse. 4.—Se debe permitir que el Japón comercie con el mundo bajo el sistema de la iniciativa privada, sin innecesarias restricciones gubernamentales o extranjeras. 5.—El Japón ya ha pagado fuertemente en forma de reparaciones, mediante la pérdida de su imperio de Extremo Oriente, y la liquidación de reparaciones debe concluírse rápidamente.

Mac Arthur declaró que ya ha terminado la fase militar de la ocupación y que está en curso la fase económica. Indicó que el bloqueo económico aún está en pleno vigor. Lamenta las propuestas económicas que se han formulado sobre el Japón y que implicarían la muerte de hambre de la mayoría de los nipones. Al insistir en el control por parte de las Naciones Unidas, dijo Mac Arthur que el Japón se ha puesto a merced de los aliados y que los aliados tienen la responsabilidad de proteger al pueblo japonés contra la agresión. "Si la organización mundial ha de triunfar alguna vez —dijo por último— el Japón le dará para ello una de las más favorables oportunidades. Si las Naciones Unidas no se encargan de la tutela del Japón, ello significará que el llamado orden mundial carece de todo valor o sentido". — Efe.

La obra científica y el proceso industrial alemán, minuciosamente explorados e investigados por los aliados

Se han tomado 5.000 rollos de películas y 5 millones de placas fotográficas de las factorías

Nueva York, 17. — La agencia United Press anuncia que en la parte occidental de Alemania 900 hombres de ciencia alemanes, entre ellos siete galardonados con el premio Nobel, trabajan a las órdenes de técnicos norteamericanos. Su labor comenzó en 1945 y comprende todos los aspectos de las ciencias físicas, químicas, médicas, matemáticas, biológicas y otras. Añade la citada agencia que los hombres de ciencia más destacados de las zonas de ocupación norteamericana, inglesa y francesa trabajan en la empresa voluntariamente y sin retribución especial alguna. Tratan de recopilar la obra científica alemana desde 1939 a 1946.

Cuando esté terminada constará de 60 volúmenes, de los cuales serán impresos 1.100 ejemplares. Cien de éstos serán entregados a la organización docente, social y cultural de las Naciones Unidas y el resto se entregará por partes iguales a los Gobiernos de los Estados Unidos, Gran Bretaña y Francia, quedando unos cuantos en Alemania, bajo la custodia de un grupo seleccionado de científicos alemanes. Los Estados Unidos distribuirán sus colecciones entre la Biblioteca Nacional, el Congreso, las Jefaturas de Estado Mayor y las principales Universidades. Los Gobiernos indicados determinarán los derechos y conveniencia de su publicación.

Además de esta obra, los técnicos en cuestión han realizado una investigación minuciosa en más de 1.400 talleres industriales del occidente de Alemania, en busca de procedimientos de producción. Equipos fotográficos especiales han tomado más de 5.000 rollos de película y más de 5 millones de placas, captando las nuevas teorías, procesos e inventos encontrados en dichas fábricas. —Efe.

Enorme incendio en un bosque en Santander

—o—

Santander, 17. — En el monte del Moro, que circunda la villa de Tarmales, se ha declarado un fuego imponente que destruye la totalidad de su arbolado.

A las once de esta noche se encontraban allí, no para apagar el incendio —que ya era imposible— sino para evitar su propagación, todas las autoridades, Guardia Civil y vecindario, trabajando incansablemente. Desde la capital se ve también un enorme fuego en un punto del otro lado de la bahía azotado por un terrible viento Sur. — Cifra.

Molotov pide el inmediato establecimiento de un Gobierno central administrativo en Alemania

INGLATERRA Y ESTADOS UNIDOS SE OPONEN

Marshall y Bevin también se niegan a tratar de China en Moscú, conforme había pedido Rusia

Londres, 17. — El Secretario del Foreing Office, Bevin ha hecho constar al Ministro de Asuntos Exteriores soviético, Molotov, que no acepta su propuesta para discusión del problema de China, según comunica de Moscú el corresponsal de la red de emisoras Broadcasting Company. El Secretario de Estado norteamericano, Marshall, también se ha negado a discutir el caso de China en Moscú —agrega el citado corresponsal— circula también con insistencia el rumor de que se están ultimando los detalles para que el secretario de Estado norteamericano, general Marshall, celebre una entrevista con Stalin. — Efe.

PARA PARTICIPAR EN EL TRATADO CON ALEMANIA

Londres, 17. — En la conferencia de Moscú, el representante de Estados Unidos ha propuesto al inclusión de Turquía, Bolivia Filipinas y Persia en el Consejo consultivo que se ocupará del futuro tratado de paz con Alemania, según anuncia la agencia United Press. — Efe.

DEBATE GENERAL SOBRE EL ASPECTO ECONOMICO

Londres, 17. — Comunican de Moscú que el Consejo de Ministros de los cuatro «grandes» ha entrado hoy en su segunda semana de reuniones, con un debate general sobre los principios económicos relacionados con los tratados de Alemania y Austria. — Efe.

LOS AUXILIARES ESTUDIAN EL TRATADO CON AUSTRIA

Londres, 17. — Los auxiliares de los Ministros de Asuntos Exteriores de las cuatro grandes potencias aliadas, encargados de examinar el tratado de paz con Austria, dedicó la sesión de esta mañana a discutir algunas cláusulas del borrador del tratado relativas a cuestiones militares. No se llegó a un acuerdo definitivo, según comunica la agencia Reuter desde Moscú.

El representante británico propuso que el total de los efectivos militares austriacos se eleve a 52.000 hombres. Se trata de una fórmula intermedia entre la propuesta soviética que prevé 50.000 hombres y la Norteamericana que estipula 55.000. El delegado soviético pidió tiempo para examinar la cuestión. Seguidamente se estudió la cuestión de los aerodromos y se llegó a la conclusión de que Austria no deberá disponer de más aerodromos que los indispensables para atender al servicio de transportes aéreos de caracter civil. No obstante, los detalles no fueron ultimados. También fué objeto de discusión la propuesta soviética para la destrucción de todas las fortificaciones fronterizas austriacas y para la inclusión de una cláusula en el tratado que prohibe levantar otras nuevas. Tampoco en esta cuestión, los auxiliares lograron un acuerdo. Por otra parte, los representantes de Estados Unidos y Gran Bretaña se oponen a la pretensión soviética de que Austria no pueda utilizar material de las potencias aliadas para equipar a sus fuerzas armadas. — Efe.

LA PROPUESTA INGLESA DE AMPLIACION

Londres, 17. — La propuesta inglesa de ampliar la representación de las Naciones Unidas en la comisión permanente que estudiará el tratado de paz con Alemania fué objeto de prolongada discusión en la sesión de esta mañana celebrada por los auxiliares de los Ministros de Asuntos Exteriores. Inglaterra proponía que en la citada comisión estuvieran representadas, además de las cuatro grandes potencias, todos los países aliados que pudieran.

El primero en oponerse a esta propuesta fué el representante de la Unión Soviética, quien dijo que esta política aumentaría las divergencias existentes entre las Naciones aliadas. Según el delegado inglés, la comisión comprendería cuatro subcomisiones. La primera estudiaría las cuestiones políticas y la estructura constitucional de Alemania; la segunda, los reajustes territoriales; la tercera, la organización económica y la cuarta, la cuestión del desarme y desmilitarización. Esta nueva propuesta inglesa puntualizaba más que la original, ya que hacía constar que cualquiera de las 18 naciones que fueron invitadas a la conferencia de Londres podrían formar parte de las subcomisiones en cuestión y elegir presidentes de las mismas a cualquier persona, aunque no fuera uno de los representantes de los «cuatro grandes». — Efe.

LA IMPORTANTE SESION DE AYER

Londres, 17. — En la sesión de hoy de la conferencia de Moscú, Molotov pidió formalmente que el acuerdo de fusión económica entre las zonas británica y norteamericana de Alemania fuera anulado por infringir el acuerdo de Postdam. Pidió asimismo que el Ruhr quede bajo la intervención conjunta de Estados Unidos, Gran Bretaña, Francia y la Unión Soviética. Ambas propuestas están incluidas en la resolución soviética en doce puntos presentada por Molotov. Bevin, Molotov y Marshall hicieron sendas declaraciones acerca de estos puntos y se espera que Bidault hable mañana. Bevin declaró: debo aclarar que hasta que se llegue a un acuerdo acerca de la unificación de Alemania en condiciones que podamos aceptar como satisfactorias, será mantenido el acuerdo de fusión de las zonas británica y norteamericana». Agregó que presentará una propuesta para la realización de la unidad económica después de oir la opinión de los demás Ministros. El Ministro británico sometió una resolución sobre reparaciones, en la que se propone: primero, revisión de los envíos de reparaciones ordinarias. Segundo, elevación del nivel industrial alemán; tercero, que el Consejo de control haga nuevas recomendaciones antes de julio de este año acerca del traslado de fábricas y equipos industriales; cuarto, aceleración de las entregas por reparaciones, una vez concluidas las listas de las fábricas y equipo que deben ser entregados.

MOLOTOV ACUSA

Molotov acusó a las tres potencias occidentales de violar las cláusulas económicas del acuerdo de Postdam y de colocar al Consejo aliado de control ante hechos consumados. Sus principales quejas fueron: primera, que la Gran Bretaña se había apoderado del carbón y las industrias del acero del Ruhr; segundo, que Francia había separado el Sarre de Alemania, y tercero, que Gran Bretaña y Estados Unidos habían concluido un acuerdo de fusión de sus zonas de ocupación respectivas, en contra del principio de unidad económica establecido en Postdam.

El Secretario de Estado norteamericano, Marshall, acusó a Rusia de mantener en la zona soviética de Alemania, en violación de los principios económicos de Postdam, un grupo de industrias de propiedad soviética. Bevin advirtió que el gobierno británico había llegado a la firme conclusión que la carga que pesaba sobre el pueblo británico no podía ser agravada por responsabilidades contraídas por la ocupación de Alemania. Así mismo, Marshall dijo que los Estados Unidos no respetarían una Alemania unificada con arreglo a un sistema que significara que el pueblo norteamericano fuera a pagar, en definitiva reparaciones a una nación aliada. El Ministro británico declaró también que la unidad económica alemana era indivisible y agregó: «No podemos actúar en ciertas cuestiones como si se hubiera llegado a la unidad económica, mientras en otras importantes cuestiones no es aplicado el principio». Insistió en que era esencial para la unidad económica de Alemania la libertad de movimientos sin restricciones, tanto para el personal aliado como para los alemanes, entre las cuatro zonas de ocupación. Defendió después el acuerdo de fusión de las zonas anglosajonas, realizado únicamente después del fracaso en conseguir la unidad económica. Convino con el Ministro soviético en que estaba relacionada la unidad económica con la unidad política y dijo que cualquier decisión sobre los problemas económicos debe tener conexión con las intenciones aliadas respecto a la estructura política futura de Alemania.

PUNTOS OSCUROS

En cuanto a las reparaciones Bevin hizo notar que ninguna de las naciones que han de recibirlas están satisfechas con el estado actual del problema. Bevin hizo constar la incertidumbre que aún rodea a los siguientes problemas: Primero. —Unidad económica de Alemania. Segundo. — Fronteras futuras de Alemania. Tercero. —Si deben ser adoptadas las recomendaciones sobre revisión de las reparaciones. Cuarto.— Las fábricas que aún subsisten en zona soviética y su propiedad, ya que los rusos publican datos de los traslados de industria.

27.000 MILLONES DE REPARACIONES

Molotov, en una larga declaración, recordó que el protocolo de reparaciones de Yalta había sido firmado por los tres jefes de gobierno, en el cual Estados Unidos y la Unión Soviética convinieron en la cifra total de 27.000 millones de dólares de reparaciones de los cuales la mitad iría a parar a la Unión Soviética. Gran Bretaña adoptó la opinión de que no era aconsejable en aquellos momentos mencionar cifras específicas de reparaciones. Afirmó que las exigencias soviéticas de 10.000 millones de dólares de reparaciones, no representan solo la décima parte de lo perdido por Rusia durante la guerra.

PIDE EL INMEDIATO ESTABLECIMIENTO DE UN GOBIERNO CENTRAL

Presentó después la siguiente propuesta rusa sobre la unidad económica y reparaciones: Primero. — Establecimiento inmediato de un gobierno administrativo en Alemania con departamentos para industria, agricultura, Hacienda, Transportes, comunicaciones y comercio exterior; segundo. — Aumento del nivel industrial, hasta la producción de diez o doce millones de toneladas de acero en un futuro próximo; tercero. — El Ruhr debe quedar bajo la intervención conjunta de los cuatro «grandes» potencias. Cuarto.—Deben ser adoptadas las siguientes medidas: a) mejorar la situación monetaria y evitar la especulación con la moneda; b) aumentar las exportaciones alemanas; c) transferencia de la propiedad de «cartels» y «trusts» al Estado, con la cooperación de los partidos «democráticos» alemanes. Quinto. — Que en el acuerdo de fusión económica anglosajona americano sea anulado por infringir la decisión de Postdam. Sexto. — Que el volumen general de las reparaciones sea fijado más tarde, de acuerdo con los precios mundiales de 1938. Séptimo.— Que las reparaciones en favor de la URSS, sean, en todo caso, de 10.000 millones de dólares, pagados principalmente en equipos industriales, producción ordinaria y bienes en el extranjero. Octavo.—Que las obligaciones de reparaciones por parte de Alemania sean cumplidas en el plazo de 20 años a partir de la firma del acuerdo de Postdam. Noveno. — Que vuelva a reunirse la comisión interaliada para reparaciones de las cuatro grandes potencias. Décimo.— Que no obstruya el desarrollo de las industrias pacíficas de Alemania, en beneficio de la propia Alemania y de los demás países.

FRACASO CONTINUO DEL PLAN DE POSTDAM

El general Marshall declaró a continuación que la clave de la solución del problema económico de Alemania era tratar a Alemania como unidad económica. Resultó el problema en los puntos siguientes: 1) Utilización de los recursos indígenas. 2) Formación de un plan de exportaciones e importación. 3) Reparaciones. 4) Reforma financiera. 5) libertad de movimiento. 6) Organismos administrativos alemanes. Respecto al primer punto, hizo notar el Sercetario de Estado norteamericano que la promesa de Postdam acerca de una distribución ejecutiva de los artículos esenciales entre las dos

(Pasa a la quinta)

La intervención extranjera en los asuntos de Grecia

—o—

Atenas, 17. — Según una fuente de información fidedigna, ha sido capturado un paracaidista búlgaro cerca de Rupel, en la frontera greco-búlgara. Este individuo llevaba en su poder una cartera en la que se hallaron documentos con instrucciones a los comunistas griegos. La noticia ha sido transmitida desde Atenas por la agencia Exchange Telegraph. — Efe.

Funerales en San Francisco El Grande por el General Primo de Rivera

Fueron presididos por los Ministros de Marina, Justicia y Agricultura

Madrid, 17. — Con motivo del XVII aniversario de su fallecimiento, ocurrido en París el día 16 de marzo de 1930, los que fueron amigos y colaboradores del general D. Miguel Primo de Rivera, han organizado una misa por su eterno descanso, que se ha celebrado a las once y media de la mañana, en la Iglesia de San Francisco el Grande. Presidieron los Ministros de Marina, Justicia y Agricultura; los ex ministros Sres. Aunós, Castedo, Calleja, Yanguas Messia y el general Ruíz del Portal.

En la presidencia familiar se hallaban D. Miguel Primo de Rivera, su hermana Pilar y su tía, doña María Primo de Rivera; los hijos del teniente coronel D. Fernando Primo de Rivera, doña Dolores y D. Miguel, así como doña Nieves Sáenz de Heredia. Entre la numerosa concurrencia que llenaba el templo de San Francisco figuraban los tenientes generales Muñoz Grandes, García Valiño y Moscardó; generales Millán Astray, Roldán y La Cuerda; directores generales de Seguridad y de Aduanas, Sancho Dávila, Presidente de al Diputación D. Angel S. Sanz y señores Rapalli, Reus, Gómez Gil, Rebello, Alonso de Celis y López Barrón, Sr. Díaz de Villegas, Boix, Fuentes Pila, el magistrado Sr. Casado, Gutiérrez del Castillo, conde de Vado y el Secretario y ayudante del marqués de Estella, teniente coronel D. José Ibáñez.

Ofició la misa rezada el capellán de la Casa Militar de S. E. el Jefe del Estado, ayudado por los PP. franciscanos. Terminada la misa se cantó un responso y D. Miguel Primo de Rivera y su familia recibieron la reiteración de pésame de todos los que concurrieron al acto, entre los que figuraban también muchísimas señoras y señoritas. — Cifra.

El tratado con Italia

Albany (Nueva York), 17. — El comité ejecutivo de la Liga republicana de Columbia, ha pedido al Congreso norteamericano que rechace el tratado de paz con Italia. La liga está apoyada por varios centenares de miles de residentes en el Estado de Nueva York, de origen italiano. — Efe.

La incautación de enseres y vehículos de infractores de tasas

El Decreto-Ley ha

Madrid, 18. — El "Boletín Oficial del Estado" publica, entre otras, las siguientes disposiciones:

Jefatura del Estado. — Ley sobre incautación de útiles, enseres y vehículos de los que resulten responsables de infracciones en la legislación especial de tasas.

El código penal vigente impone en su artículo 18 que la pena que se impusiere por un delito, llevará consigo la pérdida de los efectos que de él provinieren y de los instrumentos con que se hubiere ejecutado; sin embargo, la Ley de 30 de septiembre de 1940 de creación de las Fiscalías de Tasas, no obstante su carácter sancionador al establecer en su artículo 4 las sanciones correspondientes a las infracciones del régimen de tasas y ocultación de bienes, incluye únicamente en su apartado a) la incautación inmediata de las existencias, artículo motivo de la infracción mas no la de los instrumentos con que aquélla se hubiera ejecutado, por lo que quedan fuera de su alcance los útiles, enseres, vehículos y animales de tracción que eventemente se empleen para realizar las infracciones con el régimen de intervención y abastecimiento de artículos de primera necesidad y demás sujetos a intervención.

Todo ello se hace preciso para clarificar el referido precepto de la Ley de 30 de septiembre de 1940 en el sentido de acentuar su rigor intimidatorio y represivo, para privar al autor de todo tráfico ilícito o a los cómplices o encubridores, de los medios sin los cuales no hubieran podido efectuarse, con lo cual quedará armonizado con los principios que informan la legislación penal española al establecer la jurisdicción especial de tasas y el criterio sancionador que informa el Código Penal y que se consigna asimismo en el artículo 39 de la Ley de 14 de febrero de 1929 sobre represión de los delitos de contrabando y defraudación.

En mérito de lo expuesto, dispongo:

Artículo 1. — El apartado A) del artículo 4 de la Ley de 30 de septiembre de 1940 quedará redactado en la forma siguiente: A) La incautación inmediata de las existencias del artículo motivo de la infracción. Podrán ser también objeto de incautación definitiva los útiles, enseres, vehículos y animales de todo género

Una representación de ganaderos visita al Ministro de Agricultura

—o—

Madrid, 18. — El Ministro de Agricultura ha recibido a una comisión de ganaderos presidida por el jefe nacional y secretario del Sindicato de Ganadería, exponiéndole la situación actual del abastecimiento de carne desde el punto de vista ganadero y las soluciones que se estiman viables para resolverlas con carácter definitivo dentro de las circunstancias presentes del mercado nacional. — Cifra.

NUE CRONICA

En cumplimiento de la complacemos en hacer presente el elogio de la prensa española como foro público —al que constantemente nos dirigimos en todos los órdenes— las crónicas de nuestros corresponsales precisamente en las ciudades

El servicio que directamente NUEVA YORK. — F

ROMA. — Rafael Ga ratura y a

LISBOA. — Jorge He rioridad

BUENOS AIRES. — I

BERNA — García D

ESTAMBUL. — Manu varios nacion

Al recordar a nuestros por igualarse en lo público la garantía de la prensa y sobrepasarlo a

El pacto entre Checoeslovaquia y Polonia

—o—

Praga, 17. — El recién acuerdo firmado entre Checoslovaquia y Polonia no contiene cláusulas militares, pero el general Sdoboda, durante su estancia en Varsovia, discutió las medidas de defensa que deberán adoptar en común los dos países, según declaró el primer ministro checo, Gottwald, en un discurso pronunciado en Kladno. Agregó que habrá intercambio de cadetes de las Academias militares checas y polacas. — Efe.