Mediterráneo

DIARIO DE FALANGE ESPAÑOLA TRADICIONALISTA Y DE LAS J.O.N.S.

AÑO XXI. — NÚMERO 6614. — CASTELLON DE LA PLANA, SABADO, 10 DE ENERO DE 1959 — PRECIO: 1'20 PESETAS.

DEPOSITO LEGAL CS. 6 1958 — REDACCION Y ADMON. A. CERNUDA Y VELASCO. — TELFS. 1802 Y 1811

EL TIEMPO QUE HIZO AYER EN ESPAÑA

MADRID, 9. — EL TIEMPO. — INFORMACION GENERAL. — Ha llovido en toda la vertiente atlántica salvo en Galicia. También se han producido precipitaciones débiles en Levante, región sudoriental y Baleares.

TIEMPO PROBABLE. — Tendencia a mejorar el tiempo, aún cuando se mantendrá la nubosidad abundante en Levante y Andalucía, donde aún puede producirse alguna precipitación aislada. Chubascos débiles en el Pirineo oriental y en Baleares.

TEMPERATURAS EXTREMAS. — Máxima de 22 grados en Málaga y mínima de un grado bajo cero en Pamplona y Vitoria. — Cifra.

EE. UU. TRATAN DE QUE EN EL MUNDO IMPERE LA NORMA DEL DERECHO

Pero los comunistas ponen obstáculos considerando los tratados como papel mojado

Mensaje del Presidente Eisenhower sobre el Estado de la Unión

WASHINGTON, 9.— El Presidente Eisenhower ha dicho que está tratando de que en el mundo impere la norma del derecho en sustitución de la norma de la fuerza, pero que los comunistas ponen obstáculos a esto considerando los tratados como papel mojado.

Eisenhower hizo esta declaración en su mensaje anual sobre el Estado de la Unión, a una sesión conjunta del nuevo Congreso Afirmó que la actitud comunista con relación a la situación en Berlín es la última prueba de su desprecio por las obligaciones internacionales. Hemos aprendido la amarga lección —añadió— de que los acuerdos internacionales, históricamente considerados por nosotros como sagrados, son considerados en la doctrina y en la práctica comunista como simples papeles mojados.

La mas reciente prueba de su desden por las obligaciones internacionales —continuó— es su anunciada intención de abandonar sus responsabilidades con respecto a Berlín. Como consecuencia de esto —siguió diciendo el Presidente norteamericano— no podemos tener ninguna confianza en los tratados de que formen parte los comunistas, excepto en los que se estipule la creación de una organización para su cumplimiento. En realidad, el desprecio demostrado por los comunistas a sus propias promesas es uno de los mayores obstáculos con que tropezamos para alcanzar el éxito en la sustitución de la norma de la fuerza por la del derecho.

El Presidente, no obstante, prometió al Congreso y al pueblo norteamericanos intensificar sus esfuerzos durante los dos próximos años para mejorar las condiciones internacionales. Indicó que en relación con esto va a hacer algunas proposiciones al Tribunal Internacional de Justicia.

Afirmó que pedirá al Congreso que aumente las cantidades con que los Estados Unidos contribuyen al Banco Mundial y al Fondo Monetario Internacional. También pedirá al Congreso —siguió Eisenhower— que se estimule a la empresa privada para que tenga una mayor participación en el desarrollo económico en el extranjero. Hizo observar que se están realizando negociaciones con veinte países hispano-americanos para crear la institución financiera interamericana para estimular el desarrollo en Hispanoamérica.

Mientras tanto —siguió— los Estados Unidos deben mantener una fuerte defensa. Calculó que, con el costo de la energía atómica y la ayuda militar en ultramar el pueblo norteamericano habrá de soportar la pesada carga que supone un presupuesto de mas de 47.000 millones de dólares durante varios años.

Esta cifra es solamente algo superior al costo combinado de estos servicios en el actual ejercicio económico, pero el Presidente norteamericano dijo:

"Nuestra perspectiva es la siguiente: los compromisos de 1960 para nuestras fuerzas armadas, la comisión de energía atómica y la ayuda militar son superiores a los 47 mil millones de dólares. En un futuro previsible no hay probabilidades de que haya una significativa disminución en estos gastos. Aumentando anualmente la población en tres millones de almas, es lógico que tiendan a subir otros gastos del Gobierno.

También dijo que la seguridad nacional absorberá el 60 por ciento del presupuesto total federal en el próximo ejercicio económico. Explicó esta enorme cifra en parte diciendo que el moderno equipo militar es muy costoso. Textualmente dijo:

"Las armas modernas son costosísimas.

El coste total de dotar del proyectil Atlas a nuestras fuerzas armadas equivaldrá a un promedio de 35 millones de dólares por proyectil en la línea de fuego.

Solo en las investigaciones del programa de proyectiles invertiremos este año ocho mil millones dólares.

Otros miles de millones van a dedicarse a las investigaciones, desarrollo, prueba y valoración de otros nuevos sistemas de armas.

Nuestros mas modernos submarinos atómicos costarán 50 millones de dólares cada uno y algunos tipos especiales costarán tres veces esta cantidad.

Tenemos pedidos aviones de caza a reacción que cuestan hasta cincuenta veces lo que valía un caza en la II guerra mundial.

Estamos comprando aviones de bombardeo que cuestán su peso en oro".

Eisenhower leyó personalmente su mensaje en una sesión conjunta de la Cámara y el Senado. Sus observaciones llegaron al país y al mundo por medio de las estaciones de radio y de televisión. Este es el quinto año consecutivo que el Presidente pre-

PASA A la PAGINA 6

Debre presentará hoy su Gabinete a De Gaulle

Se hacen públicas las cartas cruzadas entre el General y Mollet

PARIS, 9. — El nuevo primer ministro francés, Michel Debré, anuncia que mañana por la mañana irá al Hotel Matignon, el Palacio de la Presidencia del Consejo, y después presentará su Gabinete a De Gaulle, en el Elíseo.

El Gabinete de Debré está formado por 21 ministros y seis secretarios de Estado, en su mayoría los mismos dirigentes políticos o altos funcionarios civiles que estuvieron a las órdenes de De Gaulle durante el tiempo que este fué interinamente primer ministro.

Esta tarde, Debré ha entregado la cartera de Justicia, departamento que él desempeñó en el Gabinete de De Gaulle, a Edmond Michelet, de la unión para la nueva república. — Efe.

LAS CARTAS CRUZADAS ENTRE DE GAULLE Y MOLLET

PARIS, 9. — Con el asenso del General De Gaulle, han sido hechas públicas por el secretario general del partido socialista, Guy Mollet, ex presidente del Consejo de Ministros, las cartas cruzadas entre ellos a propósito del abandono por Mollet de su cargo en el Gobierno.

Mollet, que ocupaba una Vicepresidencia del Gobierno provisional de De Gaulle, presentó —como ya se sabe y en unión de su correligionario Eugene Thomas, ministro de Comunicaciones— su dimisión, el día 27 de diciembre, porque los socialistas, decía la carta de renuncia, no podían prestar su asenso al presupuesto adoptado por el Gobierno. Pero Guy Mollet accedió a permanecer en su cargo hasta la toma de posesión de la Presidencia de la República por De Gaulle, el día 8 de enero.

Las cartas siguientes a la dimisión son las que ha hecho públicas el dirigente socialista. La de De Gaulle se caracteriza por su brevedad, casi por su brusquedad: "No puede usted, no debe usted abandonarme en este preciso momento", dice el General. En su larga contestación, Mollet expresa su satisfacción y su orgullo por haber contribuído a la implantación por De Gaulle de la V República, pero igualmente hace constar que, al ser su deseo conservar tanto la estima de De Gaulle como la de los socialistas, es indudable que se arriesgaría a perder una y otra si permaneciera en un Gobierno de que desaprobase una de las decisiones políticas de mayor importancia.

El General cortó el nudo gordiano y, abandonando su deseo de que Mollet le prestase su colaboración por tiempo ilimitado, pidió al jefe socialista y consiguió de él que permaneciese en el Gabinete hasta su toma de posesión de la Presidencia de la República.—Efe.

NUEVO MEMORANDUM SOVIETICO SOBRE BERLIN, A FRANCIA

PARIS, 9. — Rusia ha entregado a Francia un nuevo memorándum acerca del problema de Berlín y Alemania, ha anunciado el ministro francés de Asuntos Exteriores.

Un representante del Quai D'Orsay declaró que el memorándum fué entregado al General De Gaulle por el embajador soviético en París, Sergei Vinogrodof, durante una entrevista que sostuvieron durante cinco minutos el miércoles último, vispera de la toma de posesión del cargo de Presidente por el General.

No se ha dado a conocer el contenido de la nota, pero en círculos informados franceses se manifiesta que parece ser está relacionada con la tendencia actual de Rusia de atenuar los términos de la nota soviética del 27 de noviembre último sobre Berlín, considerada como un "ultimátum" por las potencias occidentales — Efe.

Se desborda la presa de Vega de Tera y sus aguas inundan Ribadelago

La riada ha destruido la iglesia y un barrio del pueblo, arrastrando enseres y animales domésticos

No se conoce todavía el número de víctimas

ZAMORA, 9. — A las doce y media de la noche de ayer, y a causa de las enormes lluvias caídas en estos últimos días, se desbordó la presa de Vega de Tera, de la empresa Moncabril. La impetuosa corriente, que, al caer encauzada desde una altura de más de 35 metros, inundó el valle donde se halla el pueblo de Ribadelago, arrastró enseres, animales domésticos y a muchos de los habitantes de la localidad. Mucho vecinos, al darse cuenta de lo que ocurría, salieron, despavoridos, de sus domicilios y treparon por los montes próximos.

Los que se hallaban levantados a dicha hora, entre ellos algunos empleados de la empresa de coches Auto-Res, que estaban en la fonda, quedaron impresionados al apagarse bruscamente la luz y oír un ruido descomunal y extraño. Tan pronto como salieron a la calle pudieron comprobar que las aguas avanzaban en tromba.

Un celador electricista, apellidado Rey, subió al campanario de la iglesia parroquial y comenzó a repicar las campanas en petición de auxilio. Poco después las aguas llegaban a la iglesia que quedó destruída en su casi totalidad, quedando únicamente en pié el campanario y dos paredones. El operario electricista pudo ser salvado a las ocho de la mañana.

El cura párroco, D. Plácido Esteban González, que fué de los primeros en darse cuenta de la magnitud de la catástrofe, se trasladó rápidamente hacia la iglesia, y cuando las aguas empezaron a descender, llegándole, no obstante, hasta la cintura, con riesgo de su vida salvó el Sagrario con las Sagradas Formas, que se llevó para su casa, situada en la parte del pueblo que no fué alcanzada por las aguas.

En algunos sitios el agua alcanzó 5 metros de altura. El lago de Sanabria, que es un enorme embalse natural, entre montañas, capaz de recibir una considerable cantidad de agua, absorbió la riada rápidamente en el preciso instante en que era más grave, de tal modo que el lago, elevando considerablemente su nivel y frenando el ímpetu del enorme caudal desbordado, dió lugar a la absorción de la corriente y evitó que la catástrofe adquiriera mayores proporciones. En una extensión de varios kilómetros todo es cieno y barro, y toda la superficie del lago de Sanabria aparece cubierta de escombros y enseres.

Se han registrado casos sorprendentes de salvamento de personas. Algunas de ellas cuentan que estuvieron varias horas flotando en el agua sobre colchones de goma y otras permanecieron refugiadas en los tejados de las casas, en plena obscuridad y rodeadas por las aguas, dándose la circunstancia de que la mayoría de los vecinos, que dormían, al oír el repique de campanas, sobresaltados, se levantaron y pudieron ponerse a salvo.

El número de víctimas no es conocido todavía, pues se dá la circunstancia de que algunas personas a quienes se señalaba como desaparecidas han sido salvadas, y a medida que vá restableciéndose la normalidad y pueden bajar de las alturas que ocuparon, se comprueba que el número de personas que se salvaron es muy superior al que se creía en un principio.

La presa de la Vega del Tera es la más pequeña de las tres que constituyen el complejo hidroeléctrico de Moncabril, y que al recibir los millones de litros de agua caídos durante las pasadas lluvias se ha visto rebasada.

A última hora de la tarde llegó el Ministro de Obras Públicas, General Vigón, así como el Subsecretario de Gobernación Sr. Rodríguez de Miguel. Estaban desde las primeras horas de la mañana en el lugar del desbordamiento, el Gobernador Civil, con los primeros jefes de la Guardia Civil, Rural y de Fronteras, así como un Sección del Regimiento Toledo, con sus jefes. Cruz Roja, Sección Femenina, Auxilio Social, los Prelados de Zamora y Astorga y

PASA A la PAGINA 6

16.545 millones de kilovatios hora se han producido en 1958

Casi un 14 por ciento más que el año anterior

MADRID, 9. — La producción eléctrica española en el año 1958 alcanzó los 16.545 millones de kilovatios-hora, con aumento de 1985 millones de kilovatios-hora con relación al año anterior, lo que supone un porcentaje de un 13'6 por 100 más.

La producción hidráulica ha sido de 11.370 millones, con incremento de 1.620 millones que representa un 16'6 por 100. La producción térmica fué de 5.175 millones, con aumento de 365, lo que representa un 7'5 más por 100. — Cifra.

La Organización Sindical estudia la posible integración de España en el Mercado Común

A tal fin se han nombrado varias comisiones de trabajo

MADRID, 9. — (SERVICIO ESPECIAL FARA PYRESA). — Diecisiete jefes de Sindicatos Nacionales —entre los que figuraban Alimentación, Vid, Olivo, Frutos, Industrias Químicas, Metal, Banca, Seguros, Transportes y Hostelería— con los presidentes de las respectivas Secciones Económicas, miembros del Consejo Económico Sindical, y representaciones de la industria, la agricultura, la Banca y el comercio de la nación, se han reunido en la Casa Sindical a última hora de esta tarde, convocados por el Vicesecretario Nacional de Ordenación Económica, para tratar, mediante una serie de estudios previos, de la posible integración española en el Mercado Común Europeo, subrayando la preocupación de la Organización Sindical en estos momentos trascendentales, a través de unas ponencias de trabajo para ser elevadas al Gobierno.

Presidió la reunión extraordinaria, el Secretario General de la Organización Sindical, don José María Martínez Sánchez Arjona, acompañado del Vicesecretario Nacional de Ordenación Económica, don Mariano Rojas.

Abrió la sesión el señor Sánchez Arjona, exponiendo el propósito de la Organización Sindical de abordar este problema con eficacia y la urgencia que la actual coyuntura impone, y a continuación, el Vicesecretario Nacional de Ordenación Económica, don Mariano Rojas, dió cuenta de los trabajos que en este sentido se han llevado a cabo en el seno de la Organización Sindical, atenta desde hace tiempo a esta cuestión del Mercado Común Europeo y sus posibles repercusiones en la economía española.

Señaló el señor Rojas dos aspectos de fundamental interés: Problema de urgencia ante el hecho consumado del Mercado Común y la creación de la zona de libre cambio, y problema a largo plazo, centrándolo en torno a dos cuestiones trascendentales: Repercusiones en nuestro comercio exterior —política de exportación— y política monetaria.

En el problema a largo plazo, subrayó la necesidad de que España contase con un programa de desarrollo económico industrial, a semejanza de los que existen en otras naciones.

Para afrontar la primera serie de problemas inmediatos, se propuso el nombramiento de unas comisiones de trabajo, encargadas en un brevísimo plazo de ocho días, de redactar unas conclusiones que pudieran servir para conocer exactamente la situación y medidas de emergencia a adoptar en cada sector.

Dentro de este plan de trabajo intensivo, fueron designadas las siguientes comisiones: "Comercio de Exportación", presidida por el Jefe Nacional del Sindicato de Frutos y Productos Hortícolas, don Joaquín Gutiérrez Cano; "Política Monetaria (Cambio)", por el procurador en Cortes, don Ramón Serrano Guzmán; "Ayuda Exterior", por el señor Rovira; "Repercusiones sobre el sector industria", por don Antonio Robert; "Servicios (Transporte y Turismo)", por don José Luis Escario; y "Agricultura", a cargo de un equipo de hombres donde figuran los señores Hermosilla, Tomás Allende, Dionisio Martín, Navarro y González de Canales, presidido por el señor Beneyto, presidente del Sector Campo del Consejo Económico Sindical.

Las comisiones emprenderán sus trabajos en sesión continua, con ritmo intensivo, y volverán a reunirse en el plazo de ocho días, para dar cuenta de sus conclusiones.

En el curso de la reunión, intervinieron para exponer opiniones sobre diversos aspectos, los señores Robert Galdo y Dionisio Martín, cerrando la sesión finalmente, el Secretario General de la Organización Sindical, señor Sánchez Arjona, confirmando el nombramiento definitivo de los presidentes de dichas ponencias y anunciando que ante la urgencia de los temas que han de ser objeto de estudio, no levantaba la sesión, sino simplemente la consideraba en permanente reunión de trabajos, que habían de ser revisados el viernes de la próxima semana.

SE APLAZA LA REUNION DE MINISTROS

PARIS, 9. — La reunión de los ministros de Asuntos Exteriores de Europa Occidental, señalada para el día 15 de enero y cuyo fin era limar las diferencias franco-británicas sobre el plan del Mercado Común, ha sido aplazada por no haberse terminado los preparativos para la misma.

PASA A la PAGINA 6

Monseñor Feltin advierte al clero francés que se mantenga alejado de la política

PARIS, 9. — El Arzobispo de París, Cardenal Maurice Feltin, ha advertido al clero francés de que debía mantenerse alejado de la política.

Al hablar de los últimos cambios registrados en la fisonomía política francesa, el Cardenal dijo: "cada sacerdote, como cada ciudadano, puede y debe tener su propia opinión. Pero el sacerdote representa siempre a la Iglesia en ambiente social y no debe verse envuelto en la lucha política". — Efe.

LA COTA MAS DIFICIL

Se halla España, como casi todos los países cada uno según en la debida proporción según sus circunstancias, ante evidentes problemas de género diverso que ni negamos ni desconocemos. Es natural que la vida plantee a las naciones como plantea a los hombres, dificultades entrañadas en su propia marcha y en la conquista de sus ambiciones. Renunciar a éstas y convertir la vida en una simple operación vegetativa tal vez superaría de golpe la mayor parte de los inconvenientes que surgen al paso, pero de ningún modo pueden considerarse como la mejor solución.

De todos modos, el caso concreto de España y ante la coyuntura que tenemos enfrente al entrar en 1959, nos permite considerar se ha sobrepasado ya la cota más difícil. Porque la mayor dificultad para nuestro país, estaba no en lo concreto de cada problema planteado ante sus afanes, sino en la necesidad ineludible de modificar sustancial y radicalmente su moral nacional, su actitud ante el futuro, su propia situación interior. El problema verdadero de España era España misma, su anarquía interior, su desmoralización total, su inactualidad casi completa. Y eso es lo que los últimos veinte años han modificado definitivamente para hacernos llegar al momento presente en condiciones totalmente diferentes y con posibilidades evidentemente muy distintas y superiores.

Ciego se ha de ser para no hacerse cargo de que la España de hoy no solo en el aspecto exterior, en su configuración material y física, sino en su espíritu, en su alma, en su actitud ante cada hora de su propia vida, es en absoluto muy diferente a la que ha ido pasando la decadencia ruinosa de los últimos siglos y a la que llegó a 1936 con el peligro inminente de su desaparición entera. También el Caudillo en el reciente mensaje de fin de año subrayó esta realidad y recordaba "que toda España ha despertado a una ilusión y a una vida nueva llena de fé y de esperanza, que ya no se conforma con el triste vegetar", que "el pueblo español, dueño de la seguridad interior más fecunda que ha conocido en más de doscientos años, continúa su marcha con la satisfacción de haber superado las etapas más penosas y árduas". De ahí que el planteamiento de nuestros problemas y de nuestras tareas futuras, se realice en un plano totalmente diferente y se vea desde puntos de vista radicalmente diferentes a los que ocupaban los españoles de antaño. Es más, no solo ha cambiado España en todos estos aspectos fundamentales, sino que también se ha modificado, en distinto al que era, el español mismo. "En comparación con los años anteriores a 1936, precisaba también el Caudillo en el citado mensaje, puede y debe hablarse de un nuevo tipo de hombre español". Eso era lo más difícil de alcanzar en el camino de la recuperación nacional, y eso logrado es lo que nos permite situar hoy ante el futuro con posibilidades muy superiores a las que calculan los que han quedado fuera de la órbita de la evolución y siguen operando sobre pretendidas incapacidades de nuestros hombres y nuestro pueblo para empresas en las que bien probada tiene ya hoy España su eficacia y su fuerza.

Ante todo y sobre todo, esta transformación sitúa al español preocupado y ocupado por cuestiones muy distintas a las que constituían su angustia hace tres o cuatro lustros. Sabemos todo lo que ha quedado atrás y empieza a interesarnos principalmente lo que está por venir y la manera de alcanzar esas ambiciones que nuestra realidad presente nos permite plantear con el nuevo estilo que el español está dando y quiere acentuar en su existencia en la línea de continuidad de la marcha que a tan buen ritmo ha llegado y que con ilusionado aire hemos de mantener en este nuevo clima de la vida nacional de que gozamos los españoles de hoy, tan distintos en la actitud y en la posibilidad a los de tiempos pasados.

Reanudación de las negociaciones anglo-egipcias para un acuerdo financiero

Una delegación británica ha salido con tal fin hacia El Cairo

LONDRES, 9. — Inglaterra ha anunciado oficialmente que las negociaciones anglo-egipcias para un acuerdo financiero entre los dos países, se reanudarán en El Cairo inmediatamente.

El primer grupo de negociadores británicos ha salido de Londres con dirección a El Cairo esta mañana, y el jefe de la delegación, Sir Dennis Rickett, lo hará mañana, según anuncia un portavoz del Foreing Office.

Un comunicado facilitado en el Ministerio británico del Exterior, dice: "Como resultado de los progresos hechos por el presidente del Banco Mundial, Eugene Black, en El Cairo, se ha acordado que una delegación, presidida por Sir Dennis Rickett, se traslade inmediatamente a El Cairo para reanudar las negociaciones financieras entre Inglaterra y Egipto, suspendidas el pasado septiembre en Roma.

En la delegación británica se incluyen funcionarios del Tesoro, del Foreing Office, del Departamento de Comercio y del Banco de Inglaterra. — Efe.

AYER

También nos engañó ayer el tiempo. Tuvimos más de nublado que de otra cosa. Hizo por la mañana algo de frío. Por la tarde se acentuó más el nublado, con amenazas serias de lluvia y ésta llegó aunque débil y de poca duración antes de las siete de la tarde. Luego el firmamento se despejó, quedando una noche estrellada, pero fresca. Aunque hizo más frío por la mañana que por la noche.

Y ya que hablamos de frío, yo creo que nos daba más impresión de frío ver que ya han empezado las podas del arbolado. Daba lástima ver los árboles sin casi ramas, dejando al aire los "muñones" de las desaparecidas ramas.

CENTROS OFICIALES

Gobierno Civil

Visitas

El Jefe Provincial y Gobernador Civil, camarada José Antonio Serrano Montalvo recibió ayer las siguientes visitas:

D. José Ramos Vizcarro, Sub-Jefe Provincial del Movimiento; D. Luis Algér Forcada, Secretario de la Hermandad de Alféreces Provisionales de Castellón; D. Joaquín Tomás Villarroya, Abogado del Estado, D. Javier Climent Delegado accidental de Hacienda; L. Vicente Silla, Interventor de Hacienda y D. José Cid, Secretario de la Excma. Diputación Provincial, Alcalde Presidente del Ayuntamiento de Lucena del Cid, D. José María Puigcellivol Farga, y Comisión de la Federación Provincial de Atletismo compuesta por el Presidente D. José Martí Salvador; Vicepresidente D. Pedro Bombardó Serra; Tesorero, D. Antonio Dols Sacristán y Vocales, D. Genaro Compañ Laban, y D. Angel Martínez Mateo; D. Carlos Fabra Andrés, Presidente de la Excma. Diputación Provincial y Consejero Provincial del Movimiento.

NOTICIARIO

Relación del número de cabezas de ganado sacrificadas anteayer y ayer en el Matadero Municipal.

Lanar y cabrío mayor	8
Lanar y cabrío menor	159
Lanar y cabrío lechal	72
Terneras	13
Cerda	38
	290
Equinos	9

—Don Luis Pitarch Altava ha solicitado autorización del Ayuntamiento para trasladar su industria de serrería mecánica de Av. Hermanos Bou, a Juan de Austria, sin número, del Grao; y D. José Antonio Sebastiá Panisello, en representación de Plasedel S. L., para trasladar su industria de manufacturas de plástico desde la calle Diagonal núm. 2 a la Carretera de Ribesalbes.

—Actualmente se encuentran vacantes las plazas de Juez de Paz de Alcalá (partido judicial de San Mateo); Fiscal de Paz del mismo; Fiscal de Paz de Sierra Engarcerán (partido judicial de Albocácer) y Fiscal de Paz sustituto de Pavías (Partido judicial de Viver).

NOTAS DE SOCIEDAD

Para continuar los estudios de la especialidad de psiquiatría con el eminente doctor López Ibor, han salido para Madrid el Dr. D. José Pirelá Acevedo, con su esposa, después de pasar las Navidades con sus padres, el Dr. D. Sixto Garcia señora y familia.

CATOLICIDAD

SABADOS DE LLEDO

Tañidos de campanas

Se salta muchas veces la duda si esta sección de "Sábados de Lledó" cumple con su cometido, si entrada en la mayoría de edad y con casi dos años de existencia ha llegado a satisfacer una necesidad y aviva la devoción a la Santísima Virgen del Lidón, nuestra Excelsa Patrona, y logra poner al rojo vivo, como sería nuestro singular deseo, todo aquello que a la Señora y al Santuario concierne. Apostolado que nos hemos impuesto como una obligación sacratísima llenándonos de gozo indecible al poder comunicar todas las semanas nuestras impresiones, sugerencias y todo aquello que de la Virgen y del Santuario trate.

Apostolado sin estridencias, como el agua que mana gota a gota, filtrándose en todas las casas de Castellón y diluyéndose en las almas de los buenos hijos de la Patrona.

Muy diferente es cuando se habla a un público presente y se advierten sus reacciones, su agrado o repulsión; el periódico tiene eso: se dirige a un público a quien no se conoce y por eso a veces nos entra una desazón y un desasosiego, pensando en que no se lean estas líneas, que escribimos semanalmente con el mayor celo y pecad, dedicadas exclusivamente a avivar el amor entrañable que todos deben sentir hacia la Madre que está en los cielos.

Alguien las leerá, me digo. Lo que importa es que suene el nombre de la Señora. Que al abrir el diario en la mañana del sábado, que es el día dedicado a María, los labios se muevan y deletreen: "SA-BA-DOS-- DE LLE-DO". Sí, señores. "Sábados de Lledó" con el artículo semanal periodístico, la anécdota, la consigna, el afecto, la ilusión, el pensamiento puesto en Santa María del Lledó y en su Santuario bendito.

O por el contrario el que al abrir la hoja del diario diga: ya está aquí el tío (con sobrinos) latoso con el Camarín y las colectas. No importa. Apostolado es y del bueno.

Escribir de la Virgen. Hacer partícipes a los que nos leen, ésto supuesto, del ansia que nos devora por convertir Lidón en el digno Santuario de la Reina de Castellón de la Plana. Delicia suprema y aspiración de todos. Avivar la fe y la confianza en María. Sentir el amor y el cariño que por ella sentimos.

Ojalá, mejor pluma y más recortada a ello se dedicase, pero haciendo lo que uno sabe..., la Virgen desde su trono nos sonríe y como si nos dijera: ¡Adelante! Y sentimos su impulso y a ello va dirigido nuestro mejor esfuerzo.

Llegó un sacerdote a una parroquia abandonada, muchos años sin ministro del Señor. Lo primero que hizo fué tocar las campanas. Y sonaban las campanas por la mañana al Angelus y a los toques de la Misa y al mediodía y cuando el rosario y al Ave María y aún al toque de ánimas. Y la gente se decía:

—Ya tocan las campanas.

En Lidón suenan las campanas. ¡Qué alegre y bullicirsa suena la campana de Lidón!

Pero además todos los sábados y aún cuando noticia entre semana se ha de dar, "MEDITERRANEO" suena como mágica palabra repitiendo sin cesar:

Lidón, Nuestra Señora, Excelsa Patrona, Nuestra Esperanza y Consuelo, Virgen del Lidón, Madona Santa María del Lledó Santa Virgen del Lledó, Camarín de la Virgen, camino de Lidón, y con insistencia machacona, Lidón, Lidón Lidón...

Y como no cansan las campanas de la torre campanario sino que dan alegría y gozo inusitados, ¿a quien cansará leer y oír el dulcísimo nombre de nuestra Lledonera, la Virgen María, la Princesa de esta Plana fecunda y hermosa?

Real Cofradía de Nuestra Señora de Lidón

Limosnas recibidas para la reconstrucción del Camarín de Nuestra Patrona, en su Ermitorio de Lidón

Suma anterior	145.162'00
D. Antonio Causanilles Pérez	50'00
Una familia devota de la Virgen	50'00
Trini Porcar	1'00
Doña Magdalena Grao Sanjuan	500'00
D. Antonio Dols Aparisi	500'00
D. Pedro Muñiz y señora	500'00
Doña Carlota Fillol de Blasco	200'00
Elíseo Forcada Campos	25'00
Una devota de la Virgen	100'00
D. Vicente Villarroig Cucarella	100'00
Doña Rosa María Villarroig Colomé	100'00
Doña María Teresa Villarroig Colomé	100'00
Una devota de la Virgen	100'00
Una familia devota de la Virgen	100'00
Suma y sigue	150.613'00

SANTORAL

SANTOS DE HOY. — Ss. Nicanor, Gonzálo, Agatón, Guillermo, Marciano y Pedro. — MISA DEL DIA. — De Santa María en Sábado. Prefacio de la Virgen.

SANTOS DE MAÑANA. — LA SAGRADA FAMILIA: JESUS, MARIA y JOSE. — DOMINGO I DE EPIFANIA — Ss. Higinio, Alejandro, Salvador, Severo y Teodosio. — MISA DEL DIA. — De la Sagrada Familia, segunda oración de la Dominica. Credo. Prefacio de la Epifanía.

FARMACIAS GUARDIA

Hoy estarán de guardia las Farmacias:

MARTIN Rda. Magdalena, 4.
CABEDO, Calvo Sotelo, 29.

CUPON Pro-Ciegos

En el sorteo celebrado en el día de ayer ha sido premiado el [illegible]

Cultos

MAÑANA, DOMINGO, LAS MISAS EN TODAS LAS IGLESIAS Y CAPILLAS DE LA CIUDAD SEGUN EL HORARIO DE LOS DIAS DE PRECEPTO.

SANTA MARIA. — Hoy, sábado, día 10 la misa de 11 en el altar de Nuestra Señora del Lidón con el ejercicio de la felicitación sabatina a intención de Dña. Manuela Colín, Vda. de Pascual.

Por la tarde a las 7, rosario, felicitación sabatina y misa vespertina.

Mañana, domingo, a las 8 misa cantada.

Por la tarde, a las 4'30, vísperas, exposición, rosario, ejercicio de la Dominica, reserva, procesión, adoración del Niño, conferencia y a las 6'15, misa vespertina.

SAGRADA FAMILIA. — Hoy, sábado, día 10, exposición del Santísimo después de la misa de 9.

Por la tarde, a las 7,30, trisagio, sermón y reserva. Se terminará con el canto de la Salve.

Mañana, festividad de la Sagrada Familia, es el titular de la Parroquia. A las 6, rosario de la aurora. Misas a las 6'30, 7'30, 8'30 cantada, 9'30 en el Grupo Serrano Señor, 10, 11 y 12.

Por la tarde, a las 4'30, trisagio, sermón y procesión a las 5,30, misa vespertina.

SANTISIMA TRINIDAD. — Hoy, sábado, a las siete, misa cantada en el altar de la Virgen Patrona. A las 8, misa de comunión.

Por la tarde, a las 7,30, rosario, sabatina, bendición y reserva. Salve al final.

Mañana, domingo misas a las 6'30, 7'30, 8'30 cantada, 9,30, 10'30, 11,30 y 12'30.

Por la tarde, a las 6, vísperas, trisagio, bendición y reserva. A las 7, misa vespertina.

SANTUARIO DE NUESTRA SEÑORA DE LIDON. — Hoy, la misa a las Nueve de la mañana, y por la tarde, a las cuatro y media, el santo rosario y la felicitación sabatina, en sufragio de los familiares de Dña. Rosa Tomás, Vda. de Gimeno.

Mañana, domingo, la misa a las once de la mañana y el santo rosario y la felicitación sabatina a las cuatro y media de la tarde a intención de Dña. Delfina Puión de Vicent.

CAPILLA DE LA PURISIMA SANGRE.—Los domingos la misa a las nueve de la mañana.

PADRES CARMELITAS DESCALZOS. — Hoy, sábado, a las 7,30 de la tarde, misa solemne vespertina y Salve Carmelitana.

Los domingos, las misas a las 6,30, 7,30, 8,30, 9,30 y 10,30.

SAN AGUSTIN. — Los domingos las misas a las 8, 9 y 10.

MISAS VESPERTINAS PARA HOY SABADO

Santa María, a las 7'30.
Padre Carmelitas Descalzos, a las 7,30.

MISAS VESPERTINAS PARA MAÑANA DOMINGO

Santa María, a las 6'15.
Sagrada Familia, a las 5,30.
Santísima Trinidad, a las 7.

SECCION ADORACION NOCTURNA

Orden de vigilias para esta noche:

Turnos: In Coena Domini, y San José de Calasanz en la Trinidad.

Turno de San José, en San Agustín.

CUARENTA HORAS. — Hoy, en el Asilo, Mañana, en San Miguel.

CIRCULO MERCANTIL E INDUSTRIAL CASTELLON

AVISO

Se pone en conocimiento de los Sres. Socios, que hoy sábado día 10 a las 8 de la tarde y, en los salones de este Círculo, pronunciará una Conferencia sobre el tema "Agricultura y Pesca, su paralelismo", el Director del Laboratorio de Investigaciones Pesqueras del Grao de Castellón, D. Manuel Gómez Larrañeta.

Castellón 10 Enero de 1959.

LA JUNTA DIRECTIVA.

COMPAÑIA DE LUZ Y FUERZA DE LEVANTE, S. A. (LUTE)

Anuncio

La Compañía de Luz y Fuerza de Levante, S. A. LUTE, pone en conocimiento de sus abonados de la Capital, sector transformador PRIM; abonados de los pueblos SOT DE FERRER, SONEJA, AZUEBAR, CHOVAR, VILLATORCAS, ALMEDIJAR, CASTELLNOVO, CARRICA, ALGIMIA DE ALMONACID, VALL DE ALMONACID, MATET, GAIBIEL, GOLDO, SEGORBE, NAVAJAS, ALTURA, JERICA, BENAFER, NOVALICHES, VIVER y CAUDIEL, que el próximo domingo, día 11 de Enero de 1959, con motivo de trabajos que han de realizarse en líneas de transporte y de distribución, se suspenderá el servicio entre las OCHO y las CATORCE horas.

Castellón 9 de Enero de 1959

EL TIEMPO EN CASTELLON

(DATOS FACILITADOS POR EL OBSERVATORIO METEOROLOGICO

BOLETIN CORRESPONDIENTE A LAS SIETE DE LA TARDE DEL DOMINGO

Temperatura mínima: 8 grados, a las 3 horas y 25 minutos.

Temperatura máxima: 12'1 grados, a las 13 horas y 35 minutos.

Humedad relativa a las 7 y 13 horas: 71 y 61 grados, respectivamente.

Insolación eficaz: nula.

Recorrido del viento en 24 horas: 42 kilómetros.

Dirección dominante del viento: NE.

Precipitación en 24 horas, hasta las 19 horas: inapreciable.

Presión atmosférica a las 19 horas: 760'3. Tendencia: estacionaria.

CRUCIGRAMA

POR MIROSPA

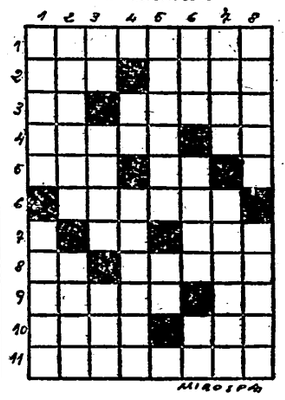

NUMERO: 1.874

HORIZONTALES: 1. — Instrumento en forma de aguja encorvada, para coger las arterias que deben ligarse. 2. — Nombre de letra. Río de Rusia. 3. —Símbolo químico. Ría gallega. 4. — Rey de los hunos. (al revés) Interjección. 5. — Tratamiento inglés. Deidad egipcia del sol. 6. — Ciudad del Bajo Egipto. 7. — Forma del pronombre. Número. 8. — (al revés) Río europeo. Un Honduras: vagabundos. 9. — Piezas para pesar. Símbolo químico. 10. — (al revés) Flor del olivo. Ruido que producen ciertos movimientos acompasados. 11. — Aspero y acre.

VERTICALES: 1. — Antigua ciudad de Egipto. Cercar a una fuerza militar haciéndola prisionera. 2. — Radiar. Variante de un nombre de mujer. 3. — Símbolo químico. (al revés) Nombre genérico de algunas especies de lemúridos. (al revés) Fútil. 4.— Contracción. (al revés) Gran cordillera de la oriental. 5. — Samaré. Naipe. 6. — Especie de bisonte americano. Pez de carne apreciada. Interjección. 7. — Capital del Tibet. Renta anual de un beneficio o empleo (pl). 8. — (al revés). Italiano. (al revés) Decadencia.

SOLUCION AL NUMERO 1873

HORIZONTALES: 1. — Helicuíla. 2. — Era. osoC. 3. — De. Arabe. 4. — Obolo. oR. 5. — Ros. Lo. 6. — Sámara. 7. — Ro. Ola. S. — eB. robuR. 9. — Sudán. Ra. 10. — Olor. Lid. 11. — Sosegado

VERTICALES: 1. — Hedor. Pesos. 2. — Erebos. Bulo. 3. — La. Osar. Dos. 5. — Al. Moraré. 5. — Coró'a. oN. 6. — USA. oroB. La. 7. — Lobo. Aludid. 8. — Acera. Amado.

Mediterráneo EN LA PROVINCIA

VILLAFAMES

Pasaron los Reyes

Cómo ni cuándo han pasado los Reyes Magos, es lo que preguntamos, porque no hemos podido localizar su paso. Pero de que han venido no nos cabe la menor duda por que el día de su fiesta ha sido de movilización de la población ya que todo era ver corros de gente mayor y en el centro un niño o niña asombrados por la ilusión infantil de los diversos juguetes que SS. Majestades les han dejado como recuerdo de su visita a nuestro pueblo. Lástima que desde hace años no podemos contemplar su entrada triunfal como hace varios años gozamos en su víspera de esa ilusión, no solo a los niños si no también en los mayores. Esperamos, pues, que nuestras Autoridades tengan a bien escribir a tiempo a los ilustres visitantes de Oriente, para poder de nuevo preparar a su debido tiempo tan simpática fiesta en su víspera.

Nuestra felicitación al pueblo infantil, que en estos días vive de la ilusión y recuerdo de los Magos, y a esperar el año próximo.

LOS DE SAN ANTON PREPARAN SU FIESTA

Los devotos del barrio de San Antonio Abad trabajan afanosamente para preparar su fiesta anual con diversos cultos y actos tanto religioso como profanos.

Desde hace unos años a esta parte va tomando gran empuje la fiesta en honor del Santo Patrono de los animales domésticos, en nuestra villa, hasta llegar a que en eso día no se trabaje como si fuese día de precepto y que las caballerías descansen en honor del santo que tienen como patrono.

Misa cantada y sermón en su día, con procesión por la tarde, así como en su víspera la tradicional "Machá" con reparto rollos a cuantos pasen montados de cualquier caballería, y su clásico ralle hacen que sea un festival de alegría y fervor hacia el Santo Ermitaño.

También nos llegan noticias desde las masías de nuestro término Municipal, que con gran regocijo y entusiasmo preparan su fiesta "Gorda" a San Antonio Abad.

Deseamos a todos sus devotos un feliz día y que el tiempo sea bueno para que todos se luzcan.

NIÑOS, A LA ESCUELA

Pasadas las Pascuas de Navidad y Año Nuevo, de nuevo nos encontramos con la ausencia de aquellos familiares y amigos que han compartido con nosotros estos días de alegría en familia.

Han marchado a cumplir con las obligaciones de su cargo lo obliga allí donde el destino les tiene sometidos, y solo el recuerdo de unos días de grata compañía nos queda, esperando nuevas fiestas para reunirnos bajo un mismo campanario y en una sola familia que es la Villa en que nos encontramos y cumplimos con nuestras obligaciones cotidianas. Adiós y hasta pronto. Que tengais buen viaje.

Y mientras unos se van y nos dejan, otros llegan para reanudar sus trabajos de enseñanza. Estos son los Sres. Maestros, a quienes damos la bienvenida y les felicitamos por haber pasado felizmente junto a los suyos estas fiestas tan hogareñas. — CORRESPONSAL.

TEATRO PRINCIPAL

COMPAÑIA DE REVISTAS

COLSADA

con la supervedette sueca

LILL LARSSON

y el gracioísimo cómico

PAQUITO DE OSCA

HOY 7'15 tarde y 10'45 noche

¡AY, QUE LOCA!

ESTRENO

original de Giménez y Aller, música del Mto. Laurenti

AUTORIZADO MAYORES

CARTELERA PARA HOY

Impreso Esyde, S.L.

TEATRO PRINCIPAL. "Ay, qué loca". AM.

SABOYA. "Atrapa a un ladrón". AM.

REX. "El Puente sobre el Río Kwai". TM.

RIALTO. "Un gramo de Locura" y "Orgullo y Pasión". TM.

GOYA. "La Chica del Río" y "Retorno al Pasado". AM

ROMEA. "Madrugada" y "Buenas Noches París". AM.

CAPITOLIO. Complementos y "Desirée". AM.

COSTA AZUL. "La Odisea del Capitán Steve" y "Navidades Blancas". TM.

TEATRO CINE SINDICAL

HOY, 7,30 y 10,30

3 PASOS HACIA LA HORCA

Una película de acción, verdaderamente emocionante

(Tolerado menores)

La mejor revista gráfica de España. Se pone a la venta todos los sábados

FOTOS

Anuncios Económicos

MATERIAL AVICOLA Pollitos Sussex-Rhode. Leghorn y demás razas seleccionadas. Avicola Jordan. Zaragoza, 31 y Amadeo I, 8. Castellón.

SE NECESITAN agentes colaboradores ambos sexos en CREDITOS REUNIDOS, S. A. Av. Capuchinos, 25—Tel. 3038.

CAMIONES Pegaso nuevos, otras marcas, nuevos y usados, muchas facilidades. Señor ALBIÑANA, Corredor Colegiado, Pelayo, 12. Cervecería Serrano. VALENCIA.

RELOJES, Cauny, Dogma, Normana, Festina, Exactus, otras marcas. Mas baratos que nadie. Descuentos a revendedores. Solicite catálogo. Apartado, 311, Málaga.

NECESITAMOS señorita representante bien relacionada. Casa Lencería fina, particular. Apartado 552. Madrid.

SE ALQUILA ALMACEN espacioso situado en Av. Almazora de esta capital. Razón: Av. Capuchinos, 8—Portería.

DESEO PISO en alquiler. Pagaría hasta 500 ptas. Razón Telf. 3018.

CAMIONES, tractores, furgonetas, automóviles, vespas, guzzis mosquitos. Grandes facilidades. Información: Central de Información de Compra-Venta ACCION.

CEDO parcela 1.200 m2. Playa Alcocebre. Dirigirse Tel. 634, TORTOSA.

INGLES. Por señorita con certificado de Universidad inglesa. Razón: Enmedio, 117-2.º Tel. 1479.

SE VENDE un primer piso muy céntrico. Llaves mano. Magníficas condiciones. Razón: Alloza, 130—Tel. 2024.

SE NECESITA muchacha de servicio. Se pagará hasta mil pesetas. Inútil presentarse sin referencias. Razón esta Administración.

SE ALQUILA almacen, en Avda. Hermanos Bou núm. 7 frente a la estación de la panderola. Razón en plaza M.ª Agustina, núm. 4.

ECONOMICO, vendo aparador, sofá, camilla, lámpara, etc. Razón: Amadeo 1.º, 28-3.º

COMPRARIA VESPA en buen estado. Razón: En esta Administración.

Rogad a Dios en caridad por el alma de

D. AMADO OMOS FOL

que falleció en París el día 20 de Diciembre de 1958 A los 53 años de edad

Habiendo recibido los Santos Sacramentos y la Bendición Apostólica de S. S.

R. I. P.

Su apenada esposa, Doña Gabriela Bouydon; padre, D. Francisco Tomás Fornas; hermanos, D. Enrique y Doña Dolores; hermana política, Doña Teresa Gilmes, sobrinos, Enriquito y Terecin; primos y demás familia, al recordar a sus amistades tan dolorosa pérdida, ruegan le tengan presente en sus oraciones y asistan a Santo Rosario que por el eterno descanso de su alma se reza hoy sábado, día 10, y los siguientes, a la OCHO QUINCE de la tarde en el Altar Mayor de la Iglesia Arciprestal de Santa María, a la Misa del día 12 a las SIETE de la mañana y al funeral del día 15 a las NUEVE en la misma iglesia, por lo que les quedarán muy agradecidos.

Castellón, 10 de enero de 1959.

Rogad a Dios en caridad por el alma de

Doña Agustina Claramonte Monferrer

Que falleció el pasado día 1

A los 79 años de edad

Habiendo recibido los Santos Sacramentos y la Bendición Apostólica de S. S.

R. I. P.

Su desconsolada hermana, Doña María; la familia de Doña Dolores Pascual Ripollés, Vda. de D. José Beltver Más, sobrinos, primos y demás familia, al recordar a sus amistades tan irreparable pérdida, ruegan la tengan presente en sus oraciones y asistan al Santo Rosario que por el eterno descanso de su alma se rezará hoy sábado y los días siguientes a las OCHO de la tarde en la iglesia Arciprestal de Santa María; a la Misa de las OCHO y funeral a las NUEVE Y MEDIA del lunes día 12; a las Misas de SIETE y OCHO de la mañana del sábado, día 17, y las del día 23 a las OCHO y NUEVE MENOS CUARTO, en la misma iglesia, por lo que les quedarán altamente agradecidos.

Castellón, 10 de enero de 1.959.

(No se invita particularmente.)

Una interesante obra de Lloréns Poy

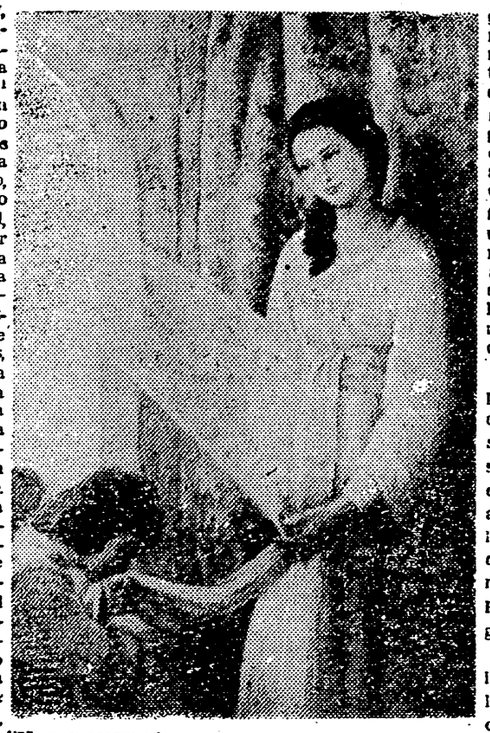

Llorens Poy, el joven pintor villarrealense que a través del año recién finalizado tan rotundos éxitos ha conquistado, sobre todo en Madrid, al celebrar durante la primavera una interesantísima exposición de sus obras, vuelve a la actualidad ya que acaba de dar la última pincelada a un gran cuadro.

Esta obra que constituye la primera parte de la decoración del oratorio privado del señor Obispo de Solsona en su casa de Burriana, mide 2'10 por 1'75 m. y representa el Misterio de la Encarnación y en el mismo, como puede verse en la reproducción en detalle que publicamos, aparecen dos figuras: la Stma. Virgen, de pie, vistiendo blanca túnica, ceñida con una cinta azul y a sus pies besando la cinta, el Angel Gabriel.

Inspirado en el Evangelio, Llorens Poy, ha querido interpretar el tema sencilla y grandiosamente a la vez, plasmando de forma maravillosa una idea nueva sobre la representación plástica de este Misterio. Aquí no aparece la Virgen meditando en el reclinatorio, ni con el cestito de labor y las místicas azucenas. Rompiendo antiguos moldes, este joven pintor, dejándose llevar de su inspiración, nos representa a la Santísima Virgen, como una adolescente de dulce mirada y rostro candoroso que a su vez denota extrañeza y turbación al oír el mensaje que el Señor, representado en la obra por un rayo de luz, le transmite. Llorens Poy, ha querido, y lo ha conseguido admirablemente, plasmar el instante de la Encarnación del Hijo de Dios, en esta obra que viene a aumentar su ya copiosa producción.

Técnicamente constituye una prueba de los progresos que en el difícil arte de la pintura ha conseguido este joven. La fineza de sus colores, la severidad de trazo en la composición y el espíritu que anima a las dos figuras, hacen de la obra todo un poema pictórico, que viene a demostrar una vez más la fina sensibilidad de Llorens Poy, que al interpretar obras religiosas siempre vuelca su alma.

A Llorens Poy, pues, nuestra felicitación más sincera, augurándole muchos éxitos en su brillante carrera.

Encuentro en el Desierto de las Palmas

Por ANDRES GUILMAIN

De nuestro querido colega MADRID, en cuyas columnas tantas veces tienen eco las cosas de Castellón, reproducimos este precioso artículo en el que tan maravillosamente se habla de las bellezas y las maravillas de ese rincón inimitable de nuestra tierra castellonense.

BENICASIM—que hoy parece que ha adquirido gran importancia turística y mundana—es un pueblecito levantino situado en las proximidades de Castellón. Perezosamente tendido a la orilla del Mare Nostrum, reclinado sobre la falda de una montaña, entre palmeras y bajo un cielo siempre azul, parece sumergido en un sopor eterno. Como tantas otras aldeas mediterráneas es un lugar tranquilo y silencioso que, aparte de los esplendores de que le ha rodeado la Naturaleza, nada de extraordinario ofrece al viajero o al turista. Sus casas son pobres; su vida, humilde. Su único lujo es la túnica de oro con que todos los otoños le engalanan sus naranjales y el manto de armiño en que lo envuelven sus azahares durante todas las primaveras. Apenas algún visitante se detiene en él. Su belleza y su calma sólo son saboreadas por algunos buenos burgueses—gente de la "terreta" en su mayoría—que han tenido la feliz idea de construir en su pequeña y apacible playa una hilera de bellas y coquetonas villas, que semejan un fragmento de la Costa Azul transportado por arte de magia a este rincón de Levante.

La primera vez que estuve en Benicasim—hace unos años—encontré allí a quien menos podía esperar hallar: a mi amiga Jane Austen, una pintora belga a la que conocí en Montparnasse, y que en una excursión por nuestro litoral se había aposentado en aquel pueblecito, fascinada por el maravilloso paisaje, y dedicábase a reflejar en el lienzo los cabrilleos luminosos del sol sobre las ondas. Habituada a los cielos brumosos del Norte, parecía sumergida en una perpetua embriaguez de luz.

Evocando recuerdos comunes de La Rotonde o del Dôme—los cafés de artistas que frecuentábamos en París—dábamos juntos largos paseos, internándonos a veces por las montañas, que ofrecía parajes magníficos, rincones abruptos de una gran belleza. Cuando nos cansábamos de caminar, hacíamos alto en alguna masía perdida entre la espesura, y cuyos moradores se desvivían por atender a unos visitantes tan insólitos en aquellos lugares. En algunas ocasiones trepábamos hasta las más altas cumbres, extasiándonos ante el prodigioso espectáculo que brindaba aquel soberbio trozo de Naturaleza. Bajo nosotros descendía la ingente mole de la montaña, con su profusión de setos y breñales, quebraduras y riscos, y en el fondo, al pie del monte extendíase el fúgido espejo del Mediterráneo, reflejando el puro y brillante azul del firmamento. Hubiéramos deseado permanecer siempre allí, en aquellas serenas alturas diríase que "por encima de la vida". ¡Todo parecía tan pequeño abajo! Sentíamos envidia hacia los dueños de alguna villa enclavada entre aquellas cimas y que traía a nuestra memoria reminiscencias de cuentos infantiles en los que figuran casitas solitarias, perdidas entre la frondosidad de un bosque. Hubiérase creído que iba a surgir entre los setos la gentil Blancanieves o la avispada Caperucita. Descendíamos de lo alto con pesar y antojábasenos que al volver a ras de tierra retornábamos a las preocupaciones vulgares, a los cuidados e inquietudes triviales del mundo. Limitaciones, ataduras y convencionalismos caían de nuevo sobre nosotros, haciéndonos experimentar la sensación de que únicamente arriba, sobre las cimas, éramos independientes y libres.

Un día Jane Austen me anunció su propósito de pintar el monasterio del Desierto de las Palmas, situado a poca distancia de Benicasim.

—¿No lo conoce usted?—me dijo. Es un sitio encantador. ¡Es curioso que los españoles desconozcan ustedes las bellezas de su propio país y que seamos los de fuera quienes se las mostremos!

Y me dió algunos detalles sobre el lugar aludido. El Desierto de las Palmas era, sin duda, el paraje más interesante de la comarca; una ancha planicie en plena montaña, donde, entre el verdor perenne de las palmeras, elevábase un soberbio monasterio, habitado a la sazón por carmelitas descalzos.

—Imposible imaginar un sitio más encalmado y tranquilo—agregó—. Los religiosos que viven allí pueden, con razón, decir que moran ya fuera del mundo.

Al día siguiente, muy temprano, emprendimos la marcha hacia aquel lugar. Un camino estrecho, zigzagueando entre las anfractuosidades del monte y atravesando barrancos y collados, nos condujo al prodigioso monumento, cuyo origen se remontaba quizá a la dominación árabe, cuando aquel pueblo de Benicasim—de nombre tan morisco—vivía aún bajo el signo de Alá. Tardamos más de una hora en arribar a él. Desde muy lejos columbramos, perfilándose en el profundo añil del cielo, las severas torres del edificio, semejante a un pequeño Escorial que hubiera sido trasplantado desde el ascético panorama castellano al exuberante paisaje levantino.

Un monje nos salió al encuentro, acogiéndose con ceremoniosa cortesía.

—¡Ave María Purísima! ¿Desean los señores visitar el monasterio,

Y, ante nuestro asentimiento, nos fué mostrando amablemente todas las dependencia del edificio: la capilla, el coro, el refertorio, los talleres, la biblioteca, que por cierto, era riquísima y contenía valiosos incunables y admirables códices del más raro e incomparable mérito artístico.

El lugar, por su absoluta soledad y apartamiento, justificaba plenamente su nombre de Desierto. En él habitaban desde hacía muchos años los miembros de la Orden, consagrados a la oración, al estudio y al trabajo. Rara vez algún visitante turbaba con su presencia la calma uniforme de sus días iguales, que a lo largo del tiempo parecían un solo e interminable día y un a modo de anticipo de la eternidad, y eso que la biblioteca especialmente hubiera tentado la curiosidad y el interés de gran número de eruditos e investigadores.

Aquella atmósfera de paz y renunciamiento impresionaba hondamente a la artista, haciéndole pensar acaso si no sería aquel el verdadero sentido de la vida, el estado perfecto para un espíritu superior... ¡Qué lejos sentíase uno de las cosas del mundo en este dulce refugio, enclavado en el seno magnífico de una naturaleza opulenta! La pintora, después de solicitar permiso para reproducir en el lienzo el monasterio, departió largamente con varios frailes, haciéndoles mil preguntas sobre la existencia de la Comunidad, y prometió tornar a diario, no solo a pintar el lugar, sino a saborear el plácido encanto de aquella serenidad y aquel recogimiento dignos del místico huerto de Fray Luis.

Y tornó a diario, en efecto. El Desierto de las Palmas fué de allí en adelante para ella no sólo un lugar de trabajo, sino un sitio de peregrinación. Con frecuencia me comunicaba sus impresiones. Le agradaba soñar a lo largo de los silenciosos claustros, sumergirse en la penumbra extática de la capilla, en la que reluchan oros litúrgicos... ojear viejos breviarios en el callado remanso de la biblioteca. Su fe ardiente de niña—como muchas mujeres, había tenido en su infancia una época de exaltación mística—resurgía al través de los años. Los monjes la dejaban circular libremente por el monasterio. Muchos gustaban de conversar con aquella dama exótica cuya inteligencia y cuya sensibilidad parecían tan fuera de lo corriente comparadas con las de la mayoría de las mujeres.

Poco a poco merced a sus pláticas con los frailes y también con las gentes de las masías circundantes, fué conociendo la historia de algunos de los santos varones recluídos allí. Había uno especialmente cuya vida resultaba de una singular ejemplaridad. Un aristócrata valenciano—una especie de Borja moderno—, que, renunciando a una existencia de riqueza y de fasto, había ingresado aún muy joven en la Comunidad para vivir en la austeridad y en la pobreza.

Hubo en mi amiga una visible metamorfosis. Ya no le placía hablar de Montparnasse, ni siquiera de arte. Me sorprendía, a veces con frases insólitas en labios de una artista: "La gloria es una quimera", "Hay más grandeza en renunciar que en conquistar", etc. Ya apenas pintaba.

Un día se marchó de Benicasim, prometiendo enviarme de vez en cuando noticias suyas. En efecto; hace algún tiempo he sabido de ella: Jane Austen ha renunciado definitivamente al arte. Y a todo lo terrenal. Ha ingresado en una Comunidad de religiosas belgas que se dedican a la asistencia de incurables.

Jane Austen, en el Desierto de las Palmas, había encontrado a Dios.

Obra Sindical Educación y Descanso

PARA CONOCIMIENTO DE TODOS LOS PRODUCTORES AFICIONADOS A LA PINTURA

Siendo propósito de la Jefatura Provincial de Educación y Descanso de crear con arreglo a las nuevas normas de la Reglamentación Orgánica de la Obra un Grupo de pintura de carácter provincial, aprovechando la circunstancia de convocarse la XVII Exposición Nacional de Arte de esta Obra Sindical, que se llevará a efecto en Málaga durante el próximo mes de febrero, se ha estimado oportuno hacer este llamamiento a todos los productores que sientan afición a la pintura y a la escultura, con el fin de crear este Grupo Provincial.

Como en todas las actividades propias de esta Obra, no se pretende con la creación de este Grupo más que reunir, formando una familia unida por la afinidad al arte, a todos los productores que sientan estas inquietudes artísticas y consiguientemente, previa la oportuna reglamentación del Grupo, facilitarles los medios necesarios que difícilmente pueden alcanzar por sus propios medios, a fin de que cada productor aficionado pueda desarrollar su inquietud artística y conseguir los progresos que naturalmente desea.

A dichos efectos y al propio tiempo al objeto de reunir la cantidad de cien obras pictóricas para su remisión a la Exposición Nacional que tendrá lugar en Málaga, se ruega la asistencia a todos los aficionados a la pintura, a la reunión que tendrá lugar el lunes día 12 de los corrientes en el Despacho de esta Jefatura Provincial de Educación y Descanso, sito en la primera planta de la Casa Sindical, y a las 8 de la tarde.

Respecto de la Exposición Nacional indicada, ha de destacarse que existen los siguientes premios:

Medalla de Oro y 4.000 pesetas.

Dos medallas de plata y 3.000 pesetas cada una.

Tres medallas de Bronce y 2.000 pesetas cada una.

Cinco premios consistentes en veraneo en Residencias, compensándose con 1.000 pesetas si alguno de los productores no pudiera realizarlo.

Y por último, si el Jurado los estima, se concederán cinco accesits dotados con 500 pesetas cada uno y además los premios que la Jefatura Provincial de Málaga consiga de las Entidades Oficiales y Corporaciones.

Las Obras irán aseguradas y la Jefatura Nacional de Educación y Descanso adquirirá cuadros por un valor máximo de 25.000 pesetas, para decoración de Hogares y Residencias Sindicales, considerándose estas compras como premios otorgados libremente por la referida Jefatura Nacional.

5 modelos TER 5

modelos de precisión y calidad

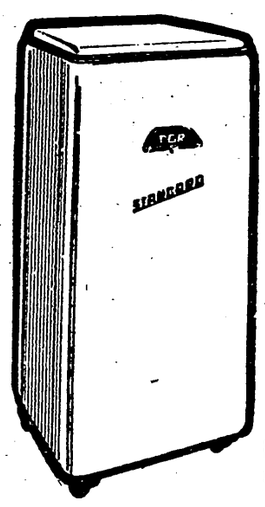

3.780 Ptas.

MODELO STANDARD
lava la ropa en pocos minutos. Provista de cubeta de aluminio y ruedas

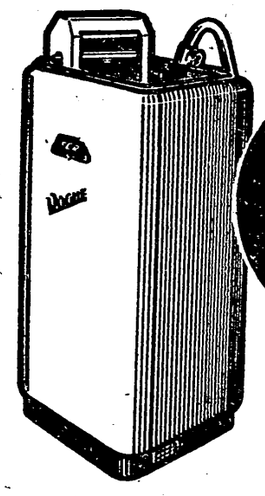

4.950 Ptas.

MODELO VOGUE
con escurridor

6.180 Ptas.

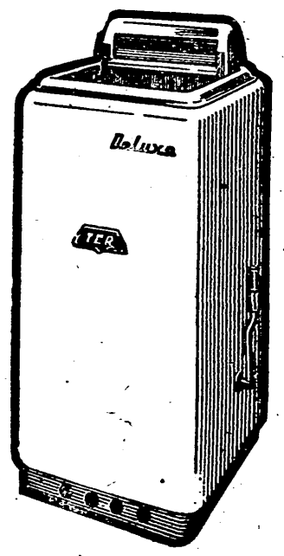

MODELO DE LUXE
gran capacidad, escurridor y bomba, con mando exterior cromado

LAVADORA-SECADORA AUTOMATIC
la más moderna máquina europea, de aluminio, para lavar y secar

11.850 Ptas.

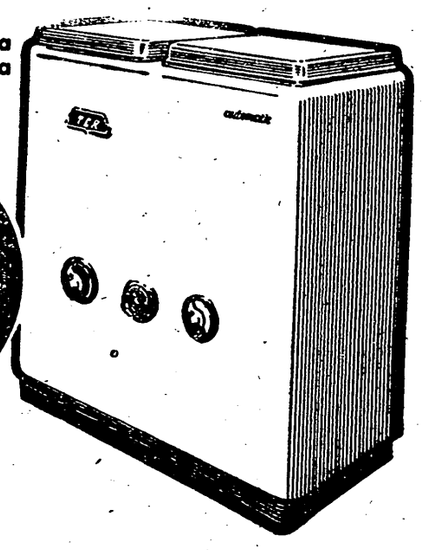

3.500 Ptas.

DRAYTER
una centrifugadora que en minutos deja la ropa a punto de plancha

SUPER MAQUINA DE LAVAR TER

para todos los presupuestos

VIDA deportiva

MOTORISMO

Mañana, a Alcocebre

Mañana y con salida de la Plaza de la Victoria a las 9'15 en "punto" se celebrará la excursión puntuable a las Playas de Alcocebre.

Se almorzará en la "Venta de Cermán", y en el punto de destino se sorteará la cámara de motocicleta para los socios y los paquetes de bombones para las señoras o señoritas que asistan.

Si el tiempo acompaña, seguros estamos de un buen éxito. Confiemos y esperemos que esta excursión en la que ya vale la puntualidad, sirva para ir aclarando posiciones para el campeonato Excursionista.

LA MARCHA DE LOS CAMPEONATOS DEL MOTO CLUB

En 31 de diciembre de 1958 la marcha de los campeonatos es como sigue:

Puntuación para la segunda serie de tres. — Con 5 puntos, Rafael Moliner, (S.B.; Gilberto Colom, (Lambreta); Vicente Folch, (Huracán).

Con 4 puntos: Daniel Monfort, (Huracán); José Montañés (S.B.); Antonio Quintana, (Sanglas).

Con 3 puntos: Amadeo Quintana, (Derbi).

Con 2 puntos: Luis Briones, con (M.V.); José Vives, (Norton); Joaquín Soriano, (Vespa; Luis Climent (Huracán); Manuel Castellano, (Lambreta); F. Garcés, (Ariel), y luego siguen más de 70 participantes con 1 punto.

La clasificación total, para el Campeonato al Motorista Completo es como sigue:

Con 13 puntos: Vicente Folch, (Huracán).

Con 10 puntos: Manuel Castellano, (Lambreta); Daniel Monfort, (Huracán).

Con 7 puntos: Carlos López, con (B.J.R.); Joaquín Soriano, (Vespa).

Con 6 puntos: Luis Climent, (Huracán.

Con 5 puntos: Ramón Ortells, (Guzzi); Rafael Moliner, (S.B.); Gilberto Colom, (Lambreta).

Con 4 puntos: Manuel Escuder, (Valsolet); Carlos Inchausti, (Clúa); Jaime Sanchis (Peugeot); José Montañés (S.B.); Antonio Quintana, con (Sanglas), luego siguen con 3-2-1 puntos más de un centenar de clasificados.

La clasificación total para el campeonato anual excursionista es como sigue:

Con 16 puntos: Federico Benet, (Lambreta; Emilio Suay, (Montesa); Manuel Castellano, (Lambreta).

Con 13 puntos: José Ramos, (Maeles); Vicente Folch, (Huracán).

Con 12 puntos: Carlos Inchausti, (Clúa); Manuel Miralles, (Iresa).

Con 8 puntos: Manuel Navarro, (Guillet); Vicente Prades, (Sanglas-Vespa Ramón Ortells, (Guzzi).

Con 4 puntos: Joaquín Giménez, (Lambreta); Antonio Meseguer, con (OSSA); Odón Salvador, (Vespa); José Safont, (Lambreta); Jorge López, (Lambreta); Manuel Barreda, (Lambreta); Pascual Badia, (Montesa), sigue una lista con 3-2-1 punto de más de cien clasificados.

Estos dos campeonatos finalizarán a finales de mayo o primeros de junio. Por lo tanto los clasificaciones pueden tener muchas variaciones, que iremos publicando para orientación de los participantes, socios y aficionados.

EL VI TORNEO MAGDALENA

La carrera cumbre del año, que este año puede ser como el pasado la primera valedera para el Campeonato de Velocidad de España, ya está en marcha y los brazos del Moto Club se van extendiendo. Primero fué mandar las 5.000 pesetas a la Federación. Después se logró, como el pasado año, la colaboración de la Casa Longines para el cronometraje de lo que será el "VI Trofeo Magdalena" y se celebrará D. m. el día 8 del próximo marzo con los aparatos de gran precisión, que posee la casa distribuidora en España para estos menesteres.

Estos días se ha mandado el reglamento a la Real Federación, y como se celebra Asamblea nacional el 15 y 16 de los corrientes, pronto hemos de salir de dudas sobre si hemos de ser los primeros, ya que Málaga la bella, que siempre hacía buenas carreras pero que nunca se había preocupado del Campeonato de España, ahora ha pedido su inclusión en el mismo, y como allí se celebran las fiestas en febrero, si la Federación acepta, Castellón será la segunda carrera, ya que Valencia, si es que por fin ha salvado las dificultades que le surgieron el pasado año, será detrás de la nuestra.

De todos modos esperemos el resultado de la Asamblea, que pue de traer alguna noticia buena para nuestra afición, ya que el Moto Club y la Junta Central de Festejos están impuestos de la categoría que tiene Castellón para sumarse al Palenque Motociclista Nacional, y no hay que dudar que el "VI Trofeo Magdalena" será un buen éxito para ambos, y como otros años, el nombre de Castellón sonará de norte a sur de nuestra piel de toro.—ESCAPE.

El domingo en jornadas de mañana y tarde, interesantes partidos de fútbol juvenil en Castalia

El domingo tenemos en el Estadio Castalia la 14 jornada del Campeonato Local Juvenil de Fútbol, jugándose dos partidos por la mañana y otros dos por la tarde, aprovechando que el C. D. Castellón juega en Alcira y no actúa en nuestra capital ningún equipo albinegro.

La jornada es muy interesante y más si tenemos en cuenta que la competición ha entrado ya en sus últimas jornadas, lo que hace que todos los equipos se tengan que emplear a fondo para seguir manteniendo sus esperanzas de una mejor clasificación.

Los partidos a jugar son los siguientes:

Por la mañana:

A las 10: Fadrell-Montornés.

A las 11: Júpiter-Tello.

Por la tarde:

A las 3'30: Gimnástico-San Fernando.

A las 4'30: Cóntor-Reverter.

En el primer partido se enfrentarán los dos colistas de la competición en un partido en que dada la rivalidad que ha nacido entre ambos conjuntos no dudamos podremos presenciar un buen partido.

El Júpiter-Tello será el segundo partido de la mañana y debido al buen momento por el que atraviesan los dos equipos, estamos seguros que el partido resultará muy interesante. El Júpiter ha sido el animador de la competición y figura en sexto lugar, mientras que el Tello, cuarto clasificado, ha conseguido últimamente muchos y meritorios refuerzos que le han valido encaramarse en dicha posición y aún mantener unas bien fundadas esperanzas, por lo que es de esperar una gran actuación de ambos equipos.

Deliberadamente se han reservado para la jornada de la tarde los dos mejores encuentros de la jornada, y así tenemos en primer lugar un gran partido en el que se enfrentarán el Gimnástico, completamente recuperado y con muchachos de mucha valía en sus filas, y el San Fernando, equipo en el que militan algunos jugadores que han llamado poderosamente la atención de equipos de categoría superior. Así pues se ofrece un buen partido juvenil al aficionado castellonense para la tarde del domingo.

Por último se enfrentarán en un emocionante choque el Cóntor y el Reverter, quinto y segundo clasificado respectivamente. El Cóntor se halla en un gran momento y tienen necesidad de los puntos que se disputan en el partido, para poder clasificarse en los primeros lugares, ya que tiene aún muchas posibilidades, mientras que el Reverter está situado en un envidiable segundo lugar, y de tener algún tropiezo el líder Erviga, muy bien podría aspirar aún al máximo galardón.

Los dos equipos esperan con ilusión la tarde del domingo para disputar los dos puntos y ofrecer al propio tiempo al aficionado castellonense una muestra de la valía de los jugadores que militan en esta competición, y que son en realidad la cantera local.

Puestos a pronosticar diremos que el Fadrell-Montornés no nos extrañaría se produjese el empate y por ello puntuase por primera vez el Montornés; en el Júpiter-Tello la victoria es para este último, mientras que en el Gimnástico-San Fernando el pronóstico es favorable al primero y en el Cóntor - Reverter damos como vencedor a este último.

CAMPEONATOS LABORALES

LA JORNADA DE ESTA TARDE

Esta tarde tendrá lugar en el Estadio Castalia, los partidos de fútbol y baloncesto correspondientes a la última jornada de los campeonatos Laborales que viene organizando la Delegación Provincial de Juventudes.

Del campeonato de balonmano se celebrará el encuentro entre los equipos representativos de las empresas Hijos de A. Diago y Club Ernesto, que deben ganar los de la Empresa Diago para proclamarse campeones en este torneo.

Del campeonato de fútbol se celebrarán los siguientes encuentros:

A las 3'30 .—Began— Ordoñez

A las 4'45 Club Independiente—Ramos Torres.

Especialmente disputado será el primer partido de fútbol, ya que de vencer el equipo de la Empresa Ordoñez daría un gran cambio la clasificación de este deporte.

ATLETISMO

ANTE EL GRAN CROSS INTERNACIONAL DE LASARTE

SAN SEBASTIAN, 9. — Seis naciones participarán en el IV Gran Cross Internacional, que se celebrará en San Sebastián el 25 del actual, en el hipódromo de Lasarte, organizado por la Federación Guipuzcoana de Atletismo y el diario "La Voz de España".

Han sido invitados a participar en esta gran prueba, los equipos representativos de Inglaterra, Checoeslovaquia, Francia, Bélgica y Portugal, así como individualidades tan destacadas como el corredor yugoslavo Franjo Mihalic y el marroquí Bekir Benessa.

Hasta el momento, han aceptado la invitación las federaciones nacionales de las mencionadas cinco naciones, y el Racing Club de París, sociedad deportiva a la que pertenece Baker Benaissa, en nombre del atleta marroquí faltando solamente la decisión del campeón yugoslavo, aunque hay impresiones de que, en efecto, acudirá a San Sebastián para tomar parte en esa gran prueba atlética.

Por el lado español, se cuenta con el concurso de todos los más destacados especialistas, como Amorós, Molins, Alonso y Carlos Pérez, que en tan destacado lugar han dejado el pabellón hispano en su reciente actuación en el Brasil.

En cuanto a Bélgica se refiere, ha sido este país el primero en inscribirse, haciéndolo con el siguiente trío, de renombre mundial Marcel wandewattyne, Raymond Vanderborre y Denis Jouret.

De Francia se han inscrito el gran campeón mundial Alain Mmoun, y el magnífico corredor que ya ha tomado parte en esta prueba en ediciones anteriores, Hamoud Amour.

Por el lado portugués, se cuenta en firme con la participación del gran campeón Manuel Faria. — Alfil.

TIRO DE PICHON

La tirada a caja de mañana

El Círculo de Cazadores San Huberto celebrará mañana domingo, a las once, en el campo del Aeropuerto, una tirada en la modalidad de caja.

Se advierte a todos los tiradores que esta tirada será para todo el día, por lo que se celebrarán varias piñas y de diferentes modalidades.

A la hora de comer se suspenderá la misma para reanudarla alrededor de las tres y media de la tarde.

El campeón chileno de baloncesto visitará España en la primavera

BILBAO, 9.— El equipo chileno de baloncesto Unión Española de Deportes, de Valparaíso, campeón de aquel país, visitará España en la próxima primavera y actuará en Bilbao el día 1 de mayo, frente a una selección vizcaína. Este importante conjunto ya visitó la capital vizcaína en junio de 1952. Ahora trae seis jugadores internacionales y, en su embajada deportiva, vienen, como antes, varios oriundos españoles, especialmente de esta región.

Asimismo se ha aceptado la propuesta del equipo juvenil del Real Club Deportivo Español de Barcelona, para disputar en Bilbao un encuentro con la selección juvenil. Este equipo, que actualmente ocupa el primer lugar de la clasificación del campeonato juvenil de Cataluña, vendrá a Bilbao el día 24 próximo, acompañando a su equipo de mayores que ha de enfrentarse con el Aguilas, en la Liga Nacional. — Alfil.

HOCKEY SOBRE PATINES

El Vinaroz a Alcudia

Mañana principia el campeonato regional de hockey, en el que toman parte seis equipos. El Vinaroz, juega su primer partido de competición contra el Ebols de Alcudia de Carlet. Un encuentro este, lleno de dificultades por la acreditada categoría del rival de turno, uno de los mejores conjuntos valencianos y firme aspirante al título en litigio. El conjunto local, se ha preparado concienzudamente con el propósito de hacer un destacado papel en este torneo. Durante estos últimos domingos se ha jugado contra el Calatell, igualada y Vendrell y aunque se ha perdido con estrepito, el equipo va mejorando en calidad y técnica. El equipo marcha a Alcudia con una baja muy sensible. J. A. Montijano, maravilloso jugador y gran puntal del Vinaroz, sufrió días pasados en Valencia, un accidente de moto, que le impedirá actuar durante varios partidos. Indudablemente, es un serio contratiempo que se dejará notar en el rendimiento del equipo. Los jugadores, van a Alcudia con mucha ilusión y esperan que a poco que la suerte les ayude, regresar al mo con la victoria si por lo menos con un buen resultado. La expedición, saldrá de Vinaroz mañana a las cinco en coche de turismo. La integran los siguientes jugadores: Fone y Franco; García, Balada, Tocós, Quorat, Nos, Maqueda, Navarro, se desplazará directamente desde Valencia. El miércoles, como de costumbre, les ofreceremos una detallada crónica de este partido que promete ser muy interesante y reñido. —A. GINER.

El Castellón ante su partido con el Alcira

Mañana juega el Castellón en Alcira un encuentro muy comprometido en un momento en que ambos equipos necesitan de los puntos para librarse del peligroso lugar que ocupan. El Castellón mas aún que el Alcira, ya que está algo mejor en la clasificación, parece que deberá intentar algo positivo que le sirva para salir del sitio que se encuentra con peligro final de descenso, y par volver con la moral que tanto necesita con vistas a los difíciles encuentros que le esperan.

Los entrenamientos que se están llevando a cabo estos días, al mando del nuevo entrenador accidental, Serrano, son intensivos y con pruebas fuertes en busca del mejor elemento para la durísima campaña que se avecina. Todos los jugadores, salvo Herrera, que se encuentra, como nuestros lectores saben, con rotura de fibras; Chirri, que va aun con la pierna escayolada, y Tonin, única baja de estos entrenamientos al sufrir un golpe en la nariz con rotura de puente, se encuentran a disposición de Serrano.

La alineación del Castellón para el partido de mañana será seguramente la misma que actuó frente al Burriana, que tanto juego dió.— J. T. V.

IMPRESIONES Y COTIZACIONES DE BOLSA

Mayor firmeza y tono equilibrado

MADRID, 9. — La sesión de Bolsa de hoy ha sido bastante firme y equilibrada de diferencias, ya que la mayoría de las oscilaciones, tanto en un sentido como en otro, se mantuvieron dentro de los tres enteros y únicamente pasaron de esta línea, en las mejoras, Minas del Rif, que se apunta 8 enteros, y Ebro, que avanza diez, mientras que en las bajas, Auxiliar de Ferrocarriles deja cinco. Banco Español de Crédito 6 y Aguilas, 9.

El negocio de los derechos de suscripción de las abundantes ampliaciones de capital que hay en curso, sigue siendo muy fluído, con un volumen importante de contratación.

Al cierre, la mayoría de los valores se mostraban firmes.—Cifra.

Cotizaciones

FONDOS PUBLICOS

Interior, 4%, 79'40; Amortizable, 4%, 1951, 98'75; íd. 1952, 98; íd. 1953, 98; íd. 3'5%, 1951, 90; íd. 3%, 1949, 84; Canal Isabel II, Nuevas, 84, sin cupón, Canalización Manzanares, 85, sin cupón, Instituto Nacional Colonización, 94'40; Reconstrucción Nacional, 99'60; Renfe, 94'60; Ayuntamiento Madrid, 1914, 82, sincupón; íd. 1948, 73; íd. 1931, Interior, 70; íd. Ensanche, 1931, 70; íd. 1941, 66'25; íd 1946, 73; Empresa Municipal Transportes, 80; Campsa, 87'50; Tánger-Fez, 73, sin cupón; Cédulas Hipotecarias, A, 72'50; Exentas, 4%, 84'50; Interprovinciales, 92'50; Locales con lotes, 99'50, Nuevas, 96'25; Preferentes, 106'50.

ACCIONES

Banco Crédito Industrial, 177 (—2); España, 647 (+5); Central, 573; Español Crédito, 729 (—6); Gral. Comercio, 301; Hispano Americano, 536; Popular Español, 446, Santander, 525, Electra Viesgo, 206 (—3); Reunidas Zaragoza, 134 (—2); Nuevas, 130 (—1); Fuerzas Eléctricas Cataluña, 218; Nuevas, 250; Fenosa, 190; H. Cantábrico, 176 (+2); H. Chorro, 135 (—1), H. Española, 246 (—2); Iberduero, 292 (+3); Nuevas, 275 (+2); H. Moncabril, Nuevas, 102; Saltos Narsa, 144; Sil, 200; Sevillana, 146 (+1); Nuevas, 580 (+20); Unión E. Madrileña, 156 (+0'50); Rústicas, 100; Aguila, 483 (—9); Azucarera General, 208 (+2); Ebro, 500 (—10); Portland Valderribas, 430; Hidrocivil, 121 (+1); Constructora General, 91 (+1); Encinar de los Reyes, 29 (—1); Cantabria, 103, Alcázar, 93; Asturiana, 70; Celsa, Nuevas, 106 (+3); El Carmen, 65; Fisa, 185; Metropolitana, 159'75 (—0'50); Nuevas, 150 (+2); Urbis, 149 (—2); Urb. Metropolitana, 510, Vamosa, 120; Minas Rif, 710 (+8); Duro Felguera, 272 (+3); Fonfriada, 793; Campsa, 195 (—3); Nuevas, 187 (—3); Arrendataria Tabacos 68, Tabacalera, 182; Naval Ord., 145 (—6); Nuevas, 145 (—6), Naval Residuos, 770; Pesquerías Bacalao, 104; Papeleras Reunidas, 190, Cros, 580, sin derechos; Energías Aragonesas, 192 (+3); Penicilina, 167 (—4); Explosivos, 332 (—2); Nuevas, 940 (—10); Hidronitro, 149; Petróleos, 6'5; Química Norte, 281 (—1); Resinera, 163; Ersildesa, 125; Altos Hornos, 263 (—3); Nuevas, 258 (—10); Seat, 355 (+3); Nuevas, 2.000; Auxiliar Ferrocarriles, 360 (—5); Fasa, 518 (+3); Asturiana Sta. Bárbara, 165, M. Madrileñas, 80'50; Material y Construcciones, 158; Metalúrgica Sta. Ana, 126; Telefónica, 218'50 (+1'50); Nuevas, 210; Felasa, 224 (—1); Splace, 312 (—3); Aviaco, 70 (—3); Metro, 165 (—2); Portland Ebro, 191; Nicas, 170 (—2).

DERECHOS DE SUSCRIPCION

Española del Cinc, 10; Fuerzas Eléctricas Cataluña, grande, 251; pequeño, 52; Chorro, 575, Española, 172; Aguila, 117; Azucarera, 84'50; Cros, 438; Gal, 100; Auxiliar grande, 280; pequeño, 159; Fefasa, 35.

OBLIGACIONES

Eléctricas Leonesas, segunda, 78; Hidro Española, segunda, 69, tercera, 75; cuarta, 77 séptima, 81; Iberduero, primera, 71'50; Saltos Nansa, A, 5'50; B y C, 81; Sil, B, 76; íd. C, 83; Sevillana, catorceava, 81, quinceava, 82; Unión Eléctrica Madrileña, primera, 82; segunda, 86; Real Madrid, 83; Duro Felguera, 1953, 89; Constructora Naval, 79, sin cupón; Energías Aragonesas, segunda, 81; tercera, 80; Ibérica Nitrógeno, tercera, 82'50, sin cupón; Explosivos, 1950, 83; íd. 1955, 88; Altos Hornos, 1951, 54; Telefónica, 1945, 94; Aluminio Ibérico, 69; Finanzauto, 100.

CAMBIOS DE MONEDA EXTRANJERA

Francos franceses, 8'50; suizos, 970'31; Dólares, 42; Libras esterlinas, 117'60; Marcos, 10; Coronas danesas, 6'08, suecas, 8'11; Liras 6'72. — Cifra.

DESORIENTACION Y ESCASO NEGOCIO

BARCELONA, 9. — Una sesión incolora ha sido la de final de semana en Bolsa. Hubo desorientación en el corro de acciones, y como quiera que los cambios de otras Bolsas no se afianzaban, se produjo una desgana general, realizándose operaciones escasas y con variaciones diversas. Ante ésto, la concurrencia se abocó a los cupones, que alcanzaron un volumen de operaciones mayor que los últimos en conjunto, aunque los cambios no sufrieron variación respecto a los del día anterior.

En los otros corros, hubo algo más de negocio que en días anteriores, con escasas diferencias. —Cifra.

BALANCE LIGERAMENTE POSITIVO

BILBAO, 9. — Ha cerrado la semana bursátil con una sesión de tono regular, ante un balance de diferencias ligeramente positivo. La discreta actividad no ha quebrantado la posición sostenida. — Cifra.

El queso de bola rueda por el mundo

176 millones de kilos de queso producidos en un año. La leche en polvo es considerada como objetivo de gran consumo

LA HAYA. — (Servicio especial de Crónicas A. I. Arco). — En los albores de 1959 que se presenta lleno de interesante en cuanto a la consolidación de la unidad económica, del viejo continente, este país se considera con optimismo el desarrollo de su comercio con el exterior, y prevé incluso un aumento en la elaboración de sus productos lácteos que tanta importancia tienen en su balance comercial.

Hay que considerar que en el conjunto de la producción holandesa la leche y sus derivados ocupan un puesto muy importante. Más de la mitad de los terrenos de cultivo del país están al servicio de la ganadería y con ella de la industria láctea.

Se evaluan en más de 3 millones el número de cabezas de ganado vacuno en el cual se incluyen casi 1,5 millones de vacas lecheras. Estas produjeron en 1957 4.065 kg. de leche por cabeza (la más alta del mundo) por un total de más de 6.000.000 de toneladas de leche, cuyo contenido medio de grasa fué 3,74 por 100.

De esta colosal producción lechera se destinaron 5.110.000 toneladas a la industria lechera, mientras que el resto se consumió en las mismas granjas para la cría de ganado joven, consumo directo y preparación de queso.

El queso holandés goza de magnífico renombre, siendo visitado el famoso mercado de Alkmaar, anualmente, por miles de turistas. El 93 por 100 de la producción procede de fábricas y el resto de granjas. Las principales clases de queso son la de Gouda y la de Tilam. El primero de forma plana cilíndrica con bordes redondeados, siempre "con toda la grasa". El de Edam presenta la conocida forma de bolea, con un contenido mínimo de grasa del 40 por 100.

Todo el queso holandés lleva un sello oficial de control. En 1958 se produjeron 176.000 toneladas de queso.

La producción de leche condensada ha aumentado, asimismo, considerablemente en los últimos años, habiendo ascendido en 1957 a 261.000 toneladas. De este producto gran parte va al extranjero. En dicho período la exportación fué de 209.000 toneladas, con lo que Holanda fué el mayor exportador del mundo.

La leche en polvo se prepara en Holanda de dos formas, la común y la incompleta. La primera en embalaje ordinario, de manera especial. En 1958 la producción de leche en polvo incompleta ascendió a 23.000 toneladas, la otra a 45.000 toneladas. De estas cantidades se exportaron 4.000 y treinta dos mil toneladas, respectivamente.

EL PREMIO POR EL HALLAZGO Y SALVAMENTO DEL SUBMARINO "Y-15"

Oficialmente nada se dice

MADRID, 9. — Oficialmente nada se dice respecto al submarino hallado por los pesqueros españoles, "Virgen del Carmen" y "Virgen del Coro", en aguas del Cantábrico y que según nota de la Embajada británica se trata del "Hms Virulent" cedido por Inglaterra a Grecia, en la pasada guerra mundial.

Parece que no se sabrá nada hasta que no regrese a Madrid el equipo de jurídicos que marcho a San Sebastián para entender en el caso. Hasta ahora no existe reclamación oficial, por parte de Gran Bretaña, del citado navío.

Según la Ley de Enjuiciamento Militar de Marina, vigente desde 1925, si se aplica en este caso, el valor del Submarino será dividido en tres partes, dos para el Estado español y la otra, corresponderá en un 50 por 100 a los armadores de los pesqueros y el otro 50 por 100 para repartir en relación con sus haberes, entre los tripulantes. El cinco por ciento de la parte del Estado será ingresado en la Caja Central del Crédito Marítimo.

La valoración del submarino la harán ingenieros navales y autoridades de la marina de guerra española. Una vez fijada la cifra, según la legislación o costumbre internacional, tiene derecho de preladión para la compra el propietario del buque, ya sea un particular o un Estado.

La tramitación del caso exige detenidos estudios y el cumplimiento de determinados requisitos, por lo que es prematuro determinar la verdadera situación. De lo que no cabe duda, leída la ley de Enjuiciamento Militar de Marina y su artículo adicional, es que, hoy, el "Y—15" es propiedad del Estado español. — Cifra.

LA LEGISLACION INTERNACIONAL

EL "hallazgo", o "salvamento", del submarino "Y—15" por dos pesqueros guipuzcoanos, ha puesto sobre el tapete el problema del premio o indemnización que corresponde percibir a los tripulantes de los dos barquitos que han participado en la operación.

Existe muy arraigada la equivocada creencia de que, en estos casos, el buque abandonado, encontrado en alta mar, pertenece a quien, tomando posesión del mismo, lo lleva a puerto. Generalmente no sucede así:

La legislación española establece que el capitán o patrón del buque logre poner a salvo EN AGUAS ESPAÑOLAS a otro buque abandonado, tendrá derecho a un premio, que consistirá en la tercera parte del valor del buque y del cargamento que éste conduzca.

Esta legislación aplicable únicamente en aquellos casos en que se trate de AGUAS ESPAÑOLAS no procede en el "hallazgo" del "Y—15".

En efecto: se trata de un buque británico que se hallaba en aguas libres, esto es, internacionales. Por tanto, la legislación aplicable es la internacional, señalada por la costumbre y algunos convenios como el de Bruselas.

Según estas normas, los salvadores tienen derecho a un premio (generalmente considerable para determinar el cual se tendrá en cuenta:

—Si el buque había abandonado a su suerte, sin pensamiento de recuperarlo posteriormente, o si el remolcador que lo llevaba, ante la rotura de las amarras a consecuencia del temporal, pensase recuperarlo una vez amainado éste.

—El valor del submarino.

—El peligro de pérdida en que se encontraba.

—El riesgo corrido por los salvadores.

—El valor de los buques que participaron en el salvamento.

—El tiempo empleado en éste.

—Los gastos hechos para salvar el buque.

—El estado del tiempo.

Según el Convenio de Bruselas el límite máximo del premio es el valor de la propiedad salvada.

De la cantidad que como premio sea señalada—bien por acuerdo entre las partes, bien por sentencia judicial, o acuerdo arbitral—corresponde la mitad al armador del buque o buques salvadores y la otra mitad a la tripulación en proporción a los sueldos de esto.—F. S.

(De "El Correo Español-El Pueblo Vasco").

Para observar el eclipse de sol

LAS PALMAS DE GRAN CANARIA, 9. — De fuente bien informada se ha obtenido la noticia de que se va a constituir una comisión interministerial, con sede en Las Palmas, para organizar los trabajos relativos a emplazamiento y trazado de aparatos de observación para el eclipse de sol que se registrará en octubre del presente año y cuyo punto de observación se instalará en la isla de Fuenteventura.

A la observación del fenómeno solar acudirán sabios de distintos países: Inglaterra, Suiza, Francia, Japón y otros más. La comisión española estará presidida por el astrónomo y catedrático de la Universidad Central, don José M. Torrejón.—Cifra.

NOTAS DE LA VIDA MEDICA

Novedades en la medicina

Exitos sobre la uremia, la gripe, el asma y la eczema

GINEBRA. (Crónica especial para agencia FIEL por Nic ROMANS). — Lenta pero segura la medicina progresa. Cada mes, nuevas drogas desconocidas ayer, vienen a añadirse a un arsenal ya imponente contra la enfermedad.

CONTRA LA UREMIA. — Contra la uremia grave, dos nuevas hormonas de síntesis mejoran el pronóstico de la enfermedad.

Una llamada "Nilevar", es la norethandrolona.

La otra, la "durabolina" es la nondrolona. Estas dos hormonas son administradas bien por vía bucal, bien por inyección intramuscular.

Se ha hablado muy bien en Inglaterra y en Dinamarca. En ciertos casos, pero sobre todo en los casos de las mujeres embarazadas, aquejadas de insuficiencia renal, evitarán en adelante el lavado de la sangre con la ayuda del riñón artificial, aparato siempre complicado y molesto.

UNA PILDORA CONTRA LA FATIGA. — Un nuevo remedio tiene por misión borrar la fatiga. Ha sido llevada a cabo por el Dr. Laborit, inventor francés de la hibernación artificial.

Las células "cansadas" pierden el magnesio y el potasio. Así el nuevo producto es a base de magnesio y potasa.

Anquetil que había perdido su forma, fué tratado, según parece, con espartato y la recuperó en unos días.

Hoy se sabe además, medir el cansancio con precisión gracias a un contador el "rheotome" eléctrico inventado recientemente por el Dr. Guyot. Y el aparato ha comprobado las virtudes del espartato.

UNA VACUNA CONTRA LA GRIPE. — ¿Y contra la gripe,, dirán ustedes.

En Alemania se ha llevado a cabo una nueva vacuna contra el virus gripal, tan molesto. La inmunidad alcanzada será de un año.

Pero hay que desconfiar de las vacunas. Periódicamente se nos anuncia la salida de un nuevo remedio de este tipo, después ya no se habla más de él.

La vacuna americana no es famosa y no protege mas que unas semanas.

Parece que la vacuna alemana es eficaz contra las diversas clases de virus de la gripe. Esperémoslo, pero esperamos también antes de diagnosticar. Puede ser que no sea cuestión más que de dos o tres meses: pero se hablará siempre de la gripe.

UN SUERO HUMANO PARA CRISIS DE ASMA. — El asma es de naturaleza alérgica, tanto como el reuma o el eczema. También se debe a la presencia de la histamina en las células. Esta puede crear también una lesión de la piel (eczema) o una crisis respiratoria (asma.)

Hace falta pues, para llegar a su término, anular los efectos de la histamina. Ahora bien, el suero sanguíneo de un hombre normal se debe a un poder anti-histamínico, seguido de la presencia de un "principio histaminopéxico" principio que no existe, evidentemente, en el campo de las enfermedades alérgicas.

De aquí, la idea de inyectar suero sanguíneo normal para vencer el asma. Así se ha mejorado a las tres cuartas partes de individuos que padecían asma.

Ciertos tratamientos duran hasta dos o tres años, basta hacer un segundo tratamiento antes de que vuelva la crisis.

La mejora se manifiesta uno o dos meses despues de la primera inyección de suero.

LOS REGALOS AL MEDICO

Por el Doctor ERRE

UN buen amigo me "amenaza" —y resulta ser que me obsequia— con un descomunal canuto vidriado que protege un no menos descomunal cigarro habano.

—Ahí te va eso...

—¿Y qué pretendes haga yo con ésto.

—Saltarte a la garrocha un toro de imura. Pero prefiero que te le fumes.

—Nunca fumo puros; bien lo sabes.

—Por una vez...

—Me dejaría estragado más que agradecido.

—Pues guárdale. Ya tendrás a quien trasladarle...

Así ocurrió. Es lo corriente que los regalos, más si con frecuencia son de índole banal o suntuarios, tengan una ruta de varias y heterogéneas escaladas. Van de mano en mano hasta que alguien resuelve usarlo, estimarlo y si viene al caso enajenarlo.

No faltan los que van a la más limítrofe alcantarilla. Por ejemplo un queso de Cabrales, todo lo exquisito que se quiera para paladares fuertes y hasta facultado si se admite para facilitar la digestión, pero que, por el intenso "aroma" que impartía, prefirió un compañero a quien se le regalaron considerarle inhabitable, temible, e intransferible. "Que lo que tenas o no quieras para tí"...

Uno se honra con la confianza y amistad de un famoso doctor, al que le llegan en todo tiempo muchos presentes que ni sabe o recuerda de quienes proceden, ni tantas veces, que hacer con ellos. Han llegado a tal extremo de saturación las paredes y rinconeras de su amplia clínica y de su particular hogar, que tiene destinado un exclusivo recinto donde almacenar y a su tiempo transferir, no pocos y valiosos regalos.

Es, a no dudar, caso muy repetido, tan "numerado" como grandes galenos están repartidos por toda la universal geografía...

Esto quizá decepcione un poco al enfermo anónimo, si de buena fé o con sutil cuquería pretende con un regalo más o menos costoso, bien suplir su debilidad económica frente a los servicios recibidos y condonados por el motivo que fuere, ora sobrevalorarlos con un obsequio, sin eludir en un solo céntimo los honorarios...

De toda forma, "los regalos al médico" —a interpretar, por cuantos modestos y entusiastas compañeros nos confidenciaron (tal que una precipitada encuesta), son alegremente acogidos— es tema, si en el fondo, no menos en su contorno, un tanto delicado, que se presta por ambas partes a múltiples susceptibilidades. Como si después de lo ya escrito quisiéramos advertir que genéricamente considerados en abstracto, ni el médico ni el enfermo tienen aquí otra vivencia que la simbólica.

Ningún médico —ni aun "fallados" todos como es obligado en rigurosos y austeros mandamientos hipocráticos— es idéntico a otro, ni hay enfermo —entre millares de sintomatología similar— que no tenga, sin embargo, dentro de su idéntico, sinérgico morbo, un psicológico resorte autóctono, una manera específica de reaccionar para distanciarse o como si erigirse independiente a los de su enfermedad semejante.

Aquí, pues, ni entra o es de calibrar el arte, la ciencia o la destreza —si que siempre la buena fe y máxima voluntad— de curar o aliviar, que aporta el médico; ni es propósito nuestro aludir y menos graduar el rango ("el gesto", entre rasgo y rumbo) espiritual del enfermo, que le acerca u obliga más o menos a su benefactor.

Alguna vez hemos leído en algún sitio —interrogadamente— si el médico debe ser o no "regalado"...

Se pronunciaba el cronista en sentido afirmativo, pero tanto en su estricta como en su estelar acepción...

Pero al margen de que todo ser humano tenga "derecho" y hoy día encuentre asistencia facultativa por indiferente que sea, más de otro lado no compete al cabal sentido que orientan nuestras líneas, no dejaba de reconocer el cronista, "el deber", más allá de la cortesía, de mostrar al médico una manifiesta gratitud supletoria u oriliante a la expresada con dinero. Claro que ambas "fórmulas" son admisibles y mejor si al caso las dos al par. Porque el médico, cual sea el ambiente que le cerca, debe vivir con decoro, en una relativa comodidad y holgura, estimulado en todo momento con afectos y gratitudes.

Aunque la clase médica es obsequiada y festejada con no parca, y hasta munífica, extraordinaria generosidad por quienes meramente demandan sus consejos, también es sabido que lo contrario sucede con esa frecuencia.

Más, el médico, ya de sí curtido en... olvidos y vanas promesas, se aviene con un gesto y hasta una sonrisa, con el perdón por dentro, a disipar las supuestas o reales atribuciones económicas del enfermo, o a encajar los alegatos y excusas que tantas veces le ofrecen como único "regalo"...

Algunos antibióticos favorecen el crecimiento de los niños

WASHINGTON (Servicio especial). — La terramicina, administrada en dosis reducidas diariamente por periodos máximos de 21 meses, no ha producido incremento alguno de microorganismos antibiótico-resistentes del aparato digestivo de los niños que recibieron el tratamiento.

Tal es la síntesis del informe presentado en esta ciudad recientemente, ante el Sexto Simposium anual sobre Antibióticos, por los Dres. Elmer E. Loughlin, Louverture Alcindor y Aurele A. Joseph, miembros de la Facultad de Medicina de Nueva Rork y de los Hospitales Flower y Fifth Avenue de la misma ciudad.

El estudio que sirvió de base al informe se realizó con 60 niños que recibieron dosis diarias del antibiótico durante 21 meses, y con 30 que fueron tratados durante tres meses solamente. El experimento forma parte de un programa a largo plazo para determinar el valor nutritivo de la terramicina en pequeñas dosis en un grupo de niños desnutridos de Haití. Un estudio anterior realizado bajo control meticuloso, y sobre el cual informó el Dr. Loughlin ante el Simposium del año pasado, demostró que tanto la terramicina como el aminoácido lisina también habían mejorado en gran medida el estado general de un grupo de niños cuya tasa de crecimiento era inferior a la normal.

En dicho estudio se utilizó un procedimiento corriente para analizar modalidades de crecimiento: la tabla reticulada de Wetzel, en la que se fueron anotando durante seis meses los datos pertinentes relativos a varios centenares de niños de una escuela rural de Haití. De esos datos se descubrió que 64 de los niños padecían de "simples deficiencias de crecimiento", y se les dividió en cuatro grupos. Los pacientes del primer grupo recibieron 50 miligramos diarios de terramicina, los del segundo 10 miligramos de antibiótico, los del tercero recibieron un gramo diario de lisina y a los del cuarto grupo se les dió una cápsula diaria que no contenía substancia activa alguna.

Al cabo del experimento se comprobó que la más alta de las dos dosis de terramicina había producido los mejores efectos de promoción del crecimiento, mientras que la dosis de lisina había sido la segunda en eficacia. El grupo infantil que se estudia en la actualidad fué seleccionado de otro experimento que se inició en octubre de 1956 con 243 niños de la misma escuela.

PRENSA EXTRANJERA

"... SE REUNIAN EN MI DESPACHO..."

LA frase, que suena a título de serie negra, pertenece a la declaración del Mariscal Bulganin, ex-presidente de la Unión de Repúblicas Socialistas Soviéticas y fué proferida, por él compungidamente, ante el Comité Central del Partido en su reunión decembrina. La frase y el contexto de acusaciones que la rodean en las condiciones en que se produjo dan testimonio de la desaparición total en el mundo rojo, de un concepto clave de la dignidad humana: el concepto del honor. Pero vamos a contar el episodio.

KRUSCHEV ACUSA

Fué en la reunión del Pleno del Comité Central de P. C. "Pravda" e "Isviestiya" del 16 de Diciembre dedican despectivamente 6 páginas enteras de las 8 que tiene cada número, a recoger el informe de Kruschev en el que figuran estas palabras:

"Ahora cuando analizemos el desarrollo de la Economía soviética en los últimos 5 años es preciso, una vez más, hablar del grupo antipartido de Malenkov. Kaganovich, Molotov, Bulganin y Chepilov. La lengua se resiste a llamar camaradas a tales personas, aunque éstas sigan siendo miembros del Partido, si se piensa a donde era empujado éste por su trabajo fraccionador..." Y sigue Kruschev su acusación alternando en distintos párrafos, los cinco nombres malditos; destacando alguno de ellos (Malenkov, Molotov) en otros; reagrupándolos en misteriosas series —Molotov, Kaganovich, Malenkov...—Un estudio detenido de los "sovietólogos", a la vista de estos datos, tal vez logre matizar la culpabilidad de los componentes del grupo antipartido, "desenmascarado" y destruído por el Comité Central y rechazado por el Partido y por el pueblo".

BULGANIN RESPONDE

Pero aunque la "lengua se resista" a llamársele el miembro del partido Bulganin comparece ante el Soviet Supremo y como Trosky y Stalin en su día confiesa: "Todo lo que dice el camarada Kruschev en su informe sobre el grupo antipartido, sobre Molotov, Malenkov y Kaganovich, sobre mí mismo y Chepilov —¿será éste el orden de "culpabilidad? (aventuramos nosotros)— y todo lo que han dicho aquí los camaradas que han tomado la palabra, es justo y corresponde enteramente a la realidad..."

TRES MAS UNO

"Malenkov, Kaganovich y Molotov se oponían constantemente a la política que fué proclamada en el XX Congreso del Partido y que bajo la dirección de éste ha sido aplicada con tanto éxito... Ellos frenaban y sabotean el trabajo del presidium del Comité Central".

"Recuerdo muy bien la lucha que emprendieron Molotov, Kaganovich, Malenkov y Chepilov contra la organización de la gestión industrial y contra la extensión de derechos de los órganos locales del Partido y de la administración".

UNA SESION DEL COMITE CENTRAL

Gracias a la autocrítica de Bulganin nos enteramos de como discutieron una vez entre sí los amos de Rusia: dice Bulganin: "Recuerdo muy bien la situación que se creó en el seno del presidium del Comité Central cuando el camarada Kruschev plantoó la cuestión de la puesta en valor de las tierras vírgenes y casi simultáneamente la del nuevo sistema de planificación en la agricultura. "Es una aventura" decía Molotov "Quedaremos sin pan" decían Molotov, Malenkov y Kaganovich. "Es necesario poner sordina al slogan: hay que alcanzar a los Estados Unidos en la producción de productos ganaderos por habitantes. No tendremos bastante piensos". Decían ellos".

¿QUIEN ES QUIEN?

"A la luz de esta actividad-pro sigue el mariscal soviético— "¿Quien es Molotov? Molotov es un hombre separado de la vida del pueblo soviético que no conoce absolutamente nada ni de la industria ni de la agricultura. Kaganovich es un charlatán que impedía trabajar con sus discursos largos y confusos. Malenkov es un intrigante capaz de las peores villanías y abominaciones..." "...qué miserables aparecen todas sus acciones Que peligros amenazarían al Partido y al pueblo soviético si Molotov, Malenkov y Kaganovich se hubieran apoderado del poder".

YO ERA BUENO, PERO...

He aquí a todo un mariscal de la URSS, jefe del Gobierno, engañado como un niño tonto. Dice Bulganin: "Yo luchaba por la línea del partido y la aplicaba durante mi trabajo práctico. Pero por triste que sea, un hecho es un hecho. Cuando en 1.957 la actividad antipartido de M. K. M. Ch. se desarrollaba activamente yo me junté a ellos. Las sostuve y fuí partidario suyo. Siendo entonces presidente del Consejo de Ministros yo me encontré no solamente miembro de su grupo sino su jefe. El grupo antipartido se reunía en mi casa, en mi despacho y "completaba" su obra fraccionaria. De esta manera si durante una etapa determinada yo me conduje correctamente como miembro del partido, después de hecho he compartido con ellos toda la sociedad antipartido".

LA RAZON FUNDAMENTAL

"Todas las decisiones que me conciernen, las he acogido como justas. El juicio severo sobre la actividad criminal de M. K. y M. y de todo el grupo antipartido y sobre mi participación... me ayudó a comprender toda la podredumbre del cenagal en que me encontraba". La razón fundamental de que un juego dialéctico como el que sale aquí a la luz pueda desarrollarse en nuestros días reside en la monstruosa existencia de una sociedad totalmente edificada al margen de la ideología cristiana. Es obvio que todos los epítetos empleados y autoempleados en la calificación del grupo antipartido pueden aplicarse con idénticas lógica lógica y verdad al partido mismo. Suciedad, podredumbre... son los conceptos que definen una circunstancia histórico- geográfica donde no existe ni puede existir, —a traición de Bulganin lo demuestra— el sentido del honor".

R. R. R.

La tesis del Doctor Kevorkian sobre la vivisección con seres humanos

WASHINGTON (Crónica especial para Agencia FIEL, por Benvenuto DAGNESE).— Reunida en Washington con motivo de su CXXV Congreso anual, la "American Association for the Advancement of Svience" ha recibido en estos días pasados lo que probablemente pasará a ser el más "rude shock" de toda su historia, cuando el Dr. Jack Kevorikan propuso practicar la vivisección sobre seres humanos valiéndose de "voluntarios" salidos entre los condenados a muerte que en una prisión cualquiera norteamericana esperen expiar con su vida sus culpas contra la sociedad. Absuelto con su compromiso con la ciencia, el "voluntario" moriría después sin ningún sufrimiento con la ayuda de opiáceos y de otras drogas.

Las propuestas del Dr. Kevorkian, que han ofendido evidentemente a gran parte de los eminentes científicos reunidos en Washington para el Congreso de la A. A. A. S., están contenidas en una monografía titulada: "¿Pena capital o beneficio capital?".

El Dr. Kevorkian ha afirmado que no ve ningun aspecto inhumano en su plan. "El método que yo propongo —ha declarado en medio del silencio sepulcral de su auditorio— no sería de hecho mas desagradable que aquellos procedimientos quirúrgicos al que millares de personas se someten diariamente en cualquier hospital. Además, mientras el objeto principal del "castigo capital" es, simplemente, terminar con la vida de un homicida o de un traidor, mi plan les ofrecería una extraordinaria ocasión de saldar plenamente su deuda con la sociedad".

El programa —según Kevorkian— debería tener carácter mundial y ser dirigido posiblemente bajo los auspicios de las Naciones Unidas.

Ningún comentario mejor a la polemizada propuesta que algunos párrafos de su propio autor. "Millares de millones de dólares —dice, entre otras cosas el Dr. Kevorkian— podrían facilitar el magnífico laboratorio experimental representado por un solo cuerpo en buen estado de salud, como el de un condenado, a quien hoy matamos estúpidamente accionando un conmutador eléctrico". Semejante laboratorio —ha puesto por ejemplo Kevorkian en una entrevista— consentiría, entre los primeros experimentos, la tentativa de una trasplantación simultánea de corazón entre dos voluntarios vivos.

El médico, sin embargo, ha sentido la necesidad de afirmar que su plan no tiene nada en común con los experimentos practicados por los médicos nazistas en algunos campos de concentración durante la segunda guerra mundial, en cuanto que aquellos infames experimentos "se consumían contra la voluntad de las víctimas que incluso eran matadas sin el empleo de una anestesia". Pero Kevorkian ha venido a utilizar exactamente los mismos argumentos de las autoridades nazis al explicar que muchos interrogantes no pueden tener una respuesta satisfactoria recurriendo an solo a la vivisección de los animales: "Hasta que no podamos trabajar sobre cerebros humanos vivos, no podremos jamás conocer toda su anatomía y fisiología, porque ningún animal posee un cerebro que se asemeje lo bastante al nuestro".

La conferencia del joven médico —Kevorkian, en efecto, solo tiene 30 años, ha adquirido efectivamente el carácter de una pesadilla cuando ha ofrecido al auditorio la fotocopia de la primera carta llegada de un "voluntario", un condenado a muerte que espera acudir a la cita que tiene con la silla eléctrica en una prisión del estado de Ohio.

La carta del condenado —un tal Dick Ritheford— ha sido escrita el pasado 20 de noviembre y contiene gran número de elementos de humanidad para quienes no dejan de pensar que la propuesta de Kervokian es una locura. Ritherford dice que estaría "muy contento" si se sometiese a los mortales experimentos en lugar de a la pena capital.

"Esto me ayudaría —aclara Ritherford— a convencerme que mi vida no ha sido un completo desastre sino que servirá para ayudar a alguien. No quiero que se me crea un hombre valeroso o un héroe, porque no lo soy. Pero si de todas formas tengo que morir preferiría un método que parezca mas humano y mas benéfico que los otros".

Con su extraordinaria propuesta, Kevorkian ha planteado problemas que van mucho más allá de los previstos por él, pero cuya importancia está subrayada implícitamente con sus argumentos. El primero de estos problemas es el de la abolición de la pena capital, que cada vez es más insistentemente solicitada por organizaciones y representantes políticos norteamericanos. El nuevo gobernador demócrata de California, Pat Brown, ha sido elegido, por ejemplo, sobre la base de un programa que incluye, entre otras cosas, la abolición de la pena de muerte en el Estado, y a este respecto es significativo el hecho de que Brown, antes de ser elegido gobernador, fuese procurador (fiscal) general de California.

Otra grave cuestión concierne a los límites y a la compatibilidad de los experimentos que, con el consentimiento de los reos, se vienen realizando en algunas prisiones, tales como aquellos relativos a la posibilidad de encontrar la inmunización contra el cáncer, efectuados en el propio Estado de Ohio, desde el que escribe Dick Ritherford.

En fin, aunque se trate de un fenómeno aislado, el estudio de Kervokian atañe directamente a la ética profesional. El proyecto es algo más que una simple idea insana germinada en un cerebro obsesionado o indiferente. Kevorkian cuenta, ante todo, con la aprobación de los condenados a muerte, tanto al enseñar la primera carta de un "voluntario" como al anunciar una segunda oferta, por parte de otro condenado que, sin embargo, aguarda el consentimiento de su mujer.

El sorprendente médico ha logrado, con dudosa legitimidad jurídica y moral, violentar el ánimo de los condenados en vísperas de la ejecución de su pena de muerte, asumiendo la grave responsabilidad de un gesto que parece ya cruelmente tergiversado con el de la realización práctica de la propuesta.

COLONIA, CENTRO EUROPEO DE REFINO DE PETROLEO

La compañía Esso está montando una nueva refinería

COLONIA (Servicio especial).— Colonia se está convirtiendo en la ciudad alemana de refino de petróleo por excelencia. A las refinerías Ground International Co. Lurgi Frankfurt, Uhde Dortmund Oberhousen, Kocks Frankfurt y Still Recklinghausen, viene a sumarse ahora una nueva refinería de la compañía norteamericana Esso, que será, sin duda, una de las de mayor capacidad y contribuirá al abastecimiento de gasolina y aceites pesados de Europa. En la actualidad, la refinería se encuentra en proceso de construcción, habiéndose avanzado ya un gran trecho en el desarrollo de las obras.

Mas de 100 unidades de equipo de refino acaban de ser remitidas por la Deutsche Worthington, de Hamburgo, para su instalación inmediata.

Entre las mismas figuran bombas HX y compresores HB, esenciales en el funcionamiento de toda refinería de petróleo. Diseñadas primeramente por la Société Worthington de Francia para su introducción en el mercado europeo, las bombas HX pueden funcionar a temperaturas de 500 grados F. con una capacidad de bombeo de casi siete litros por segundo.

El montaje de la nueva refinería ha planteado problemas técnicos que, aunque de difícil solución, han podido ser resueltos gracias al avance de la técnica. Uno de estos problemas fué, por ejemplo, la necesidad de dotar a las bombas 6—HRE—1 de impulsores especiales, capaces de desarrollar la función requerida por la refinería. Gracias al esfuerzo del Centro de Investigaciones y Desarrollos de Hamburgo, los referidos impulsores pudieron obtenerse en un plazo relativamente corto de tiempo.

Mikoyan, en Chicago

Un grupo de refugiados húngaros le lanzó insultos

DETROIT, 9.—Cientos de personas organizaron una manifestación, a la llegada del viceprimer ministro soviético, Anastas Mikoyan y prorrumpieron en gritos de "¡Vuelve a tu país, carnicero!", cuando Mikoyan hizo aparición en el Club de Detroit.

La policía se vió obligada a solicitar refuerzos para dispersar a los manifestantes.

Fueron arrojadas algunas bolas de nieve contra Mikoyan, al descender este de su automóvil, ante el Club.

La policía practicó dos detenciones. —EFE

EN CHICAGO

CHICAGO, 9. — El viceprimer ministro soviético, Anastas I. Mikoyan, ha llegado a Chicago para una visita de veinticuatro horas. Un grupo de refugiados húngaros le lanzó insultos.

Mikoyan y su séquito, del que forma parte el embajador soviético en Estados Unidos, Mijail A. Menchikof, procedían de Detroit, ciudad en que también se le insultó por unos 500 manifestantes, quienes le lanzaron huevos podridos y bolas de nieve.

El dirigente soviético no se detuvo en el aeropuerto más tiempo que el necesario; salió del aparato y, tras sonreír y saludar brevemente desde la escalerilla, ocupó un automóvil que le condujo al hotel Conrad Hilton.

La policía había acordonado el lugar con el fin de evitar actos hostiles, pero no pudo impedir que una veintena de manifestantes lanzaran insultos contra Mikoyan, al tiempo que portaban pancartas, en una de las cuales se leía: "Imre Nagy creyó en la coexistencia. Está muerto".

El viceprimer ministro soviético fué recibido en el aeropuerto por Thomas Coulter, jefe ejecutivo de la Asociación de Industria y Comercio de Chicago, y Edward L. Ryerson, dirigente siderúrgico, a quienes se debe en gran parte la visita a Chicago de Mikoyan. — Efe.

RUSIA NO CEDERA EN LA CUESTION DE BERLIN

DETROIT, 9. — El viceprimer ministro de la URSS, Anastas I. Mikoyan, ha declarado hoy que la Unión Soviética no tiene la intención de ceder en sus peticiones, sobre la transformación de Berlín en una ciudad desmilitarizada.

Las manifestaciones de Mikoyan fueron hechas en el transcurso de una conferencia de prensa convocada para desmentir los comentarios que la entrega de una nota sobre la cuestión de Berlín a Dulles había suscitado en la prensa americana. — Efe.

MIKOYAN NO ESTA DE ACUERDO CON EISENHOWER

CHICAGO, 9. — El viceprimer ministro soviético, Anastas Mikoyan, ha expresado su desacuerdo sobre las afirmaciones que el Presidente Eisenhower ha hecho en su mensaje al Congreso de la Unión, en que se refería al incumplimiento de los tratados internacionales por parte de los comunistas.

En una conferencia de prensa celebrada en esta ciudad, le fué preguntada su opinión sobre la porción del mensaje de Eisenhower que decía: "Nos hemos dado cuenta del desagradable hecho de que los acuerdos internacionales, históricamente considerados por los Estados Unidos como sagrados, son tomados en la doctrina y en la práctica comunista como meros trozos de papel", a lo que Mikoyan contestó no haber leído la declaración, pero que si era ese su contenido no estaba de acuerdo con el mismo. — Efe.

FIDEL CASTRO: «El delito más grave será poner en peligro la paz en Cuba»

Su hermano Raúl ha asumido el mando militar en la zona oriental del país

SANTIAGO (Cuba), 9. — Raul Castro, hermano del dirigente revolucionario Fidel, ha asumido el mando militar en la zona oriental de Cuba.

Por su parte el Gobierno cubano anuncia que han sido depuestos de su cargo 126 alcaldes que sirvieron bajo el régimen de Batista y han sido expulsado 38 miembros del Cuerpo diplomático como primera medida de una profunda reorganización de este Cuerpo de representantes en el extranjero. — Efe.

LA MISION MILITAR DE EE. UU. EN CUBA

WASHINGTON, 9. — Un portavoz del Departamento de Defensa norteamericano ha declarado que los EE. UU. aceptarán cualquier demanda que formule el nuevo Gobierno revolucionario cubano en relación con la misión militar estadounidense que se encuentra en Cuba.

El portavoz hizo esta declaración después que el dirigente Fidel Castro, afirmara que su país no deseaba por más tiempo los servicios de la referida misión norteamericana.

Sin embargo, según hace notar el portavoz, "el nuevo Presidente Manuel Urrutia, no ha indicado que desea que salgan del país los miembros de la misión. — Efe.

DECLARACION DE FIDEL CASTRO

LA HABANA, 9. — Las fuerzas revolucionarias de Fidel Castro han iniciado hoy una intensa búsqueda de unos 500 fusiles y municiones, que, según se cree, han sido robados por el "Directorio Revolucionario", atentando con ello a la autoridad de Castro.

Durante un discurso de dos horas de duración pronunciado por la radio del campamento de Columbia, Castro declaró que se llevarán a cabo todos los esfuerzos necesarios para recuperar las armas robadas y advirtió que el "delito más grave será poner en peligro la paz en Cuba".

Su declaración ha sido hecha en un momento en que todos los periódicos de La Habana aparecen con nuevas informaciones sobre la justicia revolucionaria: detenciones, acusaciones, juicios sumarísimos, persecuciones y ejecuciones.

Las últimas noticias dan cuenta de que 1.300 personas esperan actualmente ser sometidas a juicio en La Habana y otros 262 ex funcionarios de la policía y civiles serán juzgados en Santiago. Veinte personas han sido ya juzgadas y ejecutadas y otras 20, según se tiene entendido, han sido ejecutadas sin previo juicio. — Efe.

REAPARECE EL PERIODICO DEL PARTIDO COMUNISTA

LA HABANA, 9. — Ha reaparecido hoy en esta ciudad el periódico del partido comunista "Hoy", que fué prohibido por el régimen de Batista. — Efe.

HOY SE REANUDARAN LOS SERVICIOS AEREOS ENTRE ESPAÑA Y CUBA

BARAJAS, 9. — Mañana reanudarán sus servicios aéreos entre España y Cuba el avión de la compañía cubana, y que habían quedado suspendidos a raíz del movimiento revolucionario que derribó al Gobierno de Batista. — Cifra.

EE. UU. CONCEDEN ASILO POLITICO A SIETE OFICIALES CUBANOS

WASHINGTON, 9. — El servicio de inmigración ha manifestado que siete oficiales navales de alto rango del régimen de Fulgencio Batista han obtenido asilo político en los EE. UU.

El servicio ha dicho también que los oficiales, dos de ellos almirantes, han sido admitidos bajo palabra, en tanto se investiga si reunen las condiciones necesarias según las leyes de inmigración, para entrar en el país. — Efe.

Un vuelo a la Luna y volver a la Tierra es por ahora, un auténtico sueño

Dice un destacado astrónomo soviético

VIENA, 9. — En Moscú, un destacado astrónomo soviético ha declarado que todavía pasarán algunos años antes de que Rusia logre llevar un hombre a la Luna.

"La perspectiva—dijo—de efectuar un vuelo a la Luna y volver posteriormente a la tierra es, por ahora, un auténtico sueño.

Esta declaración ha sido hecha por el profesor Boris Kukarkin, vicepresidente del Consejo Astronómico de la Academia de Ciencias de la URSS.

"Un viaje—continuó diciendo—a la estrella más cercana, pertenece al futuro remoto".

Kukarkin, indicó que la Unión Soviética había considerado ya las posibilidades teóricas de un proyectil lograra salir del sistema solar y dirigirse hacia otra gran estrella.

Continuó diciendo Kukarkin que los rusos no tienen dominado todavía el sistema de controlar el vuelo de los proyectiles que se dirigen a la Luna. "Es preciso—dijo—contar con los medios de efectuar correcciones en el vuelo de estos proyectiles una vez que ya se encuentran en camino hacia nuestro planeta".—Efe.

UN MAPA DE LA LUNA

LONDRES, 9. — Un destacado astrónomo de Leningrado, el profesor Alexander Jabarof, está trabajando en un mapa de la Luna que será utilizado para el primer aterrizaje en ella de un proyectil conducido por el hombre, según informa Radio Moscú.

El citado profesor ha pasado varios años de estudio en torno al proyecto que contiene todos los datos, conseguidos hasta ahora, sobre el relieve de la Luna.—Efe.

CAMARAS DE TELEVISION EN LOS COHETES

LONDRES, 9. — Un científico soviético ha declarado hoy que aparatos de televisión instalados en las naves del espacio y que transmitan imágenes a la tierra, preparan el camino para alcanzar otros planetas, según informa la agencia Tass.

Este método ayudará a los científicos a explorar la superficie de la Luna y las zonas próximas al sol, escribe el Dr. Druskin, en una revista científica soviética.—Efe.

EE. UU. "ATRASADOS CON RESPECTO A RUSIA"

WASHINGTON, 9. —Técnicos especializados en cuestiones atómicas y del espacio, predicen que Rusia está muy cerca de disponer ya de un avión propulsado por energía atómica y asimismo, de una nave del espacio capaz de transportar seres humanos.

Melvin Price (demócrata por Illinois), que preside la subcomisión de investigaciones atómicas de la cámara y el senado, ha dicho que los EE. UU., "atrasados con repecto a Rusia" en dicho particular, tardarán en disponer de un avión nuclear, de cuatro a cinco años.

Sin embargo, afirmó que tiene la seguridad de que Rusia no dispone aún del avión atómico, "porque, en caso de poseerlo, lo hubiese anunciado".

Agregó que la U. R. S. S. conseguirá realizar vuelos al espacio con naves tripuladas por seres humanos "en un futuro próximo". EFE

BROMA

EL CABO, 9. — El director del diario "Die Landstem", de esta ciudad, ha confesado que la pretendida entrevista realizada por teléfono con un científico ruso y aparecida en la primera página de su diario era una broma. El director añadió que el corresponsal en Londres de su periódico es el responsable de la información en la que se decía que el científico soviético Blagonravov, había comunicado que Rusia estaba instruyendo a un hombre que sería enviado a la Luna, antes de fin de año. — Efe.

EE. UU. tratan de que en el mundo...

VIENE DE LA PAGINA. 1

senta su programa a un Congreso dominado por sus oponentes políticos.

El jefe ejecutivo hizo un llamamiento a los dos partidos para que "cooperen estrechamente y creen una mejor América".

La cuestión básica con que nos enfrentamos —dijo— es mas que la mera supervivencia de la defensa militar de la vida nacional y del territorio. Es la preservación de una forma de vida.

Debemos hacer frente al desafío del mundo —afirmó— y al mismo tiempo no permitir el estancamiento en Norteamérica. No progresar —añadió— significaría retroceder.

Anunció que pedirá a una comisión de destacados ciudadanos que luchen por aumentar el nivel de vida de nuestro pueblo, su salud y su educación y para que tengan una mayor seguridad en la vida, así como libertad y goces de mayores oportunidades".

El Presidente mencionó la situación en Berlín en dos puntos de su discurso. En uno de ellos habló del éxito de Europa occidental y su nueva vitalidad, al tratar del desdén que sienten los comunistas hacia sus promesas internacionales.

La otra vez estaba hablando en términos generales de como la política norteamericana viene dedicándose a formar una paz permanente y justa, y continuó: "durante los seis últimos años nuestro arreglo de seguridad del mundo libre han sido reforzados y los lazos de libertad han sido estrechos. Nuestros amigos en Europa occidental tienen gran experiencia en la vitalidad interna y cada vez están en mejores condiciones de hacer frente a las amenazas externas.

"Al correr los años el mundo ha comprendido claramente que nuestra firme política es no fomentar la agresión. En El Líbano, Taipeh y Berlín nuestra postura ha sido clara, exacta y expresiva de la decidida voluntad de un pueblo unido.

"Actuando con otras naciones libres —siguió— hemos asumido la solemne obligación de defender al pueblo de Berlín libre contra cualquier tentativa de destruir su libertad. Entretanto buscaremos acuerdos significativos para arreglar este y otros problemas sabiendo que las esperanzas de todos los pueblos libres está en juego".

El Presidente dijo que los Estados Unidos junto con sus aliados se opondrán a la agresión comunista en cualquier punto del mundo, aunque al mismo tiempo buscarán la forma de llegar a acuerdos para poner freno a la carrera de las armas.

A continuación aseguró al mundo: "Norteamérica nunca abandonará la esperanza de que todas las naciones puedan, con mútua confianza, reducir estos gastos no productivos".

Con respecto a la cuestión económica declaró que pedirá al Congreso la inmediata aprobación del aumento de la contribución de los Estados Unidos al Banco Mundial y al Fondo Monetario Internacional. Estas organizaciones proyectan ampliar su ayuda a las naciones poco desarrolladas y cuya situación económica no es muy desahogada en Asia y otras regiones.

Prometió que los Estados Unidos no buscan mas que "una paz justa para todos y sin intenciones agresoras contra nadie" y reconoció que a causa de la arrogancia o de un paso mal calculado, o a causa del temor a un ataque podría lanzarse a una catastrófica guerra.

"En este peligroso mundo —agregó— no puede existir la fortaleza norteamericana. Si nos viésemos reducidos al aislamiento, este término implicaría que ocuparíamos una cárcel, no una fortaleza".

La cuestión de si podemos permitirnos ayudar a otras naciones —dijo— que desean defender su libertad, pero que no pueden hacerlo por sus propios medios, no tiene mas que una respuesta: "podemos y debemos hacerlo. Venimos haciéndolo así desde 1947".

La defensa de los Estados Unidos y otras naciones no comunistas —declaró— deben asegurarse por medio de los esfuerzos colectivos de estas naciones. Con este fin —manifestó— recomendará que continue la ayuda militar norteamericana en gran escala.— Efe.

El estado de salud del Dr. Modrego

BARCELONA, 9. —El estado de salud del Prelado diocesano, doctor D. Gregorio Modrego Casaus, continúa siendo satisfactorio. Por el mismo siguen interesándose destacadas autoridades y personalidades de la Diócesis y de toda España. —CIFRA

DESDE LONDRES

VIENE DE LA PAGINA. 8

do Nasser, a quien entrega millones". Temeroso quizá de que esta sea la conclusión a la que puedan llegar sus lectores y particularmente influyente en el partido y en el país el "Daily Telegraph" aventura, por su parte, que "la Gran Bretaña no está de humor para buscar un acuerdo con Egipto a cualquier precio... las noticias egipcias según las cuales todo estaría resuelto... son por lo menos prematuras. Cualquier acuerdo que se obtenga pondrá muy en claro que la Gran Bretaña no acepta responsabilidad material en lo que atañe a las operaciones de Suez de 1956. Las afirmaciones egipcias de que el valor de la base británica quedará compensado por los daños de guerra ocasionados en Port Said son pura mentira".

SE HALLARA UN ACUERDO

El hecho, empero, parece ser que sobre esta base de mútuas renuncias y mútuas compensaciones se hallará por fin un acuerdo que normalizará las relaciones anglo-egipcias. En buena parte, dicha perspectiva de acuerdo y el indudable acercamiento entre ambas actitudes registrado en las últimas semanas deben ser atribuidos a la acertada intervención americana. En todo el ámbito del Medio Oriente, comprendido Chipre, y las relaciones con Ankara y Atenas, los Estados Unidos han tratado de eliminar en las últimas semanas las desavenencias que dividen a sus aliados, para poder reconstituir un frente común ante Rusia y la próxima crisis de Berlín, pero el mérito de la distensión también recae sobre Mr. Mac Millán, y es curioso comprobar, por cierto, que la salida de la delegación británica rumbo a El Cairo coincide con la fecha del segundo aniversario del advenimiento al poder del actual primer ministro de Su Majestad. Han pasado, en efecto, dos años justos desde que Sir Anthony Eden abandonó el 10 de Downing Street, con la salud gravemente quebrantada y su brillante carrera política irrevocablemente destruida por su decisión de intervenir en Suez. Hace dos años, Mr. Mac Millán heredó un gobierno que amenazaba desplomarse; la dirección de un partido sometido a terribles convulsiones. Unas relaciones anglo americanas gravemente comprometidas; un clima político en el interior del país de tensiones y divisiones sin precedentes. El mérito indiscutible ha sido saber curar las heridas que plagaban el cuerpo del país y cicatrizar también las que padecía su partido, y construir un nuevo puente, mas sólido que el antiguo, hacia América. En dos años, Mr. Mac Millán ha vuelto a soldar la unidad del pueblo y la del partido y ha devuelto el equilibrio de su país, al punto de enfrentarse ahora con la perspectiva de unas próximas elecciones generales con posibilidades de victoria que hace un año todavía parecía imposible. Particularmente feliz parece ser el hecho de que la fecha del segundo aniversario de su llegada al poder coincida con lo que parece ser la diminución de la última de las hipotecas heredadas hace dos años. La normalización de las relaciones anglo-egipcias concluiría, en efecto definitivamente el último capítulo de la desafortunada historia de Suez.

GUY BUENO

Se desbordó la presa...

VIENE DE LA PAGINA. 1

otras autoridades regionales. Procedentes de Orense llegaron, una caravana de 14 coches con el Gobernador Civil, primeras autoridades y médicos de la capital gallega. También de León llegaron el Gobernador Civil y algunas autoridades.

Tan pronto como en el Gobierno Civil de Zamora se tuvo conocimiento del desbordamiento de la presa, se organizó una expedición de socorro integrada por cinco ambulancias, toda clase de material médico y sanitario, sacerdotes, ingenieros, equipos de achique y tropas facilitadas por el Gobierno Militar. Se componía también la primera caravana de víveres y ropas de abrigo.

Las fuerzas de la Guardia Civil de Viana del Bollo, La Guidiña y de todos los puestos orensanos limítrofes con la provincia de Zamora, salieron para prestar auxilio, así como las ambulancias de la Cruz Roja, Jefatura de Sanidad y de la Obra 18 de Julio de Orense.

En el Mercado del Puente, que es el pueblo más avanzado al que se puede llegar por carretera, ha quedado establecido el cuartel general de ayuda al pueblo de Ribadelago, y allí se encuentran también todos los equipos de salvamento.

Al descender las aguas han podido penetrar en Ribadelago los equipos de salvamento y auxilio y se puede ver que uno de los barrios del pueblo aparece destruído, mientras que los otros, aunque con grandes daños, no han sufrido tanto. Gran número de supervivientes han sido debidamente atendidos y alojados en el Preventorio de San Martín del Castañar, Galende y Mercado del Puente.

El pueblo de Ribadelago pertenece al Ayuntamiento de Galende, partido judicial de Puebla de Sanabria. Su población es de unos seiscientos vecinos, que dedican sus actividades a la agricultura.

Al desbordarse las aguas de la presa de Vega de Tera, formaron una riada que se precipitó, siguiendo el cañón de la sierra, hacia el pueblo de Ribadelago.

El director de Radio Zamora, tan pronto como se recibieron las primeras noticias, hizo un llamamiento pidiendo auxilios, llamamiento al que han respondido todos los pueblos. Se llevan recaudadas en la primera hora más de cincuenta mil pesetas y se han ofrecido víveres. Desde Valladolid y Salamanca también ha habido muchos ofrecimientos. Muchas familias de Ribadelago han sido trasladadas al Preventorio que el Frente de Juventudes tiene en las inmediaciones del lago de Sanabria y otras a Benavente, así como a Zamora.

Las impresiones de esta noche y cuando ya las aguas han descendido considerablemente, son más optimistas puesto que gentes que se consideraban desaparecidas se presentan y con sus familias son auxiliadas y trasladadas a los lugares designados para los damnificados. — Cifra

Operaciones contra los rebeldes argelinos

ARGEL, 9.—El general Jacqques Faure, comandante de las fuerzas francesas en la zona oriental de Argelia está dirigiendo personalmente una serie de operaciones contra los rebeldes, en las que toman parte once batallones con artillería pesada y ayuda de la aviación.

Se informa que el jefe político de los rebeldes de la región de Viliaya, El Hashio, ha resultado muerto en un encuentro con una patrulla francesa en las proximidades de Rovigo, 40 kilómetros al este de Argel. —EFE

La Organización Sindical...

VIENE DE LA PAGINA. 1

Un funcionario de la Organización para la Cooperación Económica Europea, en cuya sede iba a celebrarse la reunión, dijo que dicho día 15 se celebrará en vez de esas reuniones la de los delegados permanentes de la O. E. C. E. Estos delegados, que representan a diecisiete países, tratarán de decidir —dijo el funcionario— cuando será el momento más apropiado para la reunión de los ministros de Asuntos Exteriores.

La proyectada reunión ministerial del día 15 se acordó en una tormentosa sesión de la O. E. C. E. donde cruzaron acaloradas palabras el delegado británico y el ministro francés de Asuntos Exteriores, Maurice Couve de Murville.

El representante inglés dijo que el aumento del tres por ciento del cupo de importación de las seis naciones del Mercado Común —Francia, Alemania Occidental, Italia y el Benelux— que entraría en vigor el 1 de enero sería una discriminación contra la Gran Bretaña y las otras naciones de la O. E. C. E., pero no pertenecientes al Mercado Común. Por tanto, Inglaterra solicitaba que se aplicasen a los 17 países de la O. E. C. E. normas de importación más generosas.

Se acordó celebrar la repetida reunión de ministros de Asuntos Exteriores, pero Francia dijo que la sesión se efectuaría no antes del 1 de abril y Gran Bretaña declaró que ésto era demasiado tarde y se acordó como solución de compromiso el 15 de enero. — Efe.

EE. UU. botan un nuevo submarino atómico

Podrá lanzar cohetes dirigidos

VALLEJO (California), 9. — "Halibut", el primer submarino con propulsión atómica capaz de lanzar cohetes dirigidos ha sido botado en los astilleros navales de Mare.

El "Halibut", de 5.000 toneladas, es el segundo submarino en tonelaje de la armada estadounidense. Cuenta con instalaciones para el lanzamiento de proyectiles de tipo "Regulus" de 800 kilómetros de alcance así como de torpedos normales.

Los reactores del "Halibut" son similares a los instalados en el "Nautilus" y el "Skate", los dos submarinos que realizaron la travesía submarina de los Polos. — Efe.

Después de una nevada vuelve a lucir el sol en Londres

LONDRES, 9. — Un brillante sol luce hoy sobre Londres después de una nevada que ha durado casi toda la noche que ha cubierto la ciudad con una blanca capa por primera vez en este invierno.

Aunque las condiciones de las carreteras no son malas existen tramos peligrosos debido a la cantidad de nieve caída. Muchas personas han sufrido lesiones de escasa importancia en Londres, a causa de caídas, pero no se tienen noticias de haberse registrado algún accidente grave.

En Francia se han producido inundaciones en algunas zonas situadas al este de París y muchos ríos, como el Marne, Yonne, Loing, Pequeño Sena, Meuse y el Mosela continúan aumentando su caudal rápidamente amenazando con ello a nuevas zonas bajas de sus regiones que atraviesan.

En el mismo París, el Sena continúa subiendo de nivel y las barcazas no pueden ya pasar bajo los puentes de la capital.

Nieve, lluvia y granizo han caído sobre Bélgica anoche provocando importantes daños y algunas inundaciones.

En Holanda también se han registrado nevadas pero la nieve se ha fundido rápidamente. En Estocolmo el termómetro marca los cinco grados bajo cero y se anuncian nuevas nevadas.

En Finlandia también se han registrado nevadas esporádicas y la temperatura es muy fría lo mismo que en Alemania.

Finalmente, en Portugal hay bancos de niebla con vientos fríos racheados. — Efe.

Van a ser cerradas 36 minas de carbón británicas

LONDRES, 9. —La junta nacional del carbón cerrará 36 minas conforme ha sido ya anunciado.

El jueves, 270 mineros de Gales acudieron a Londres para solicitar de la unión nacional de mineros que retirase su apoyo y cooperación a la junta, pero la medida, al parecer, ha sido rechazada.

Mientras tanto, la junta de carbón ha anunciado un déficit de 12 millones y medio de libras esterlinas en el primer trimestre de 1958. Es el déficit más elevado que se registra desde 1955, en que la cifra se elevaba a los 19 millones de libras esterlinas. —EFE

Espectacular incendio en una localidad de Alaska

ANCHORAGE (Alaska), 9. —Un fuego de enormes proporciones ha destruído casi todo un bloque de casas en el centro de esta ciudad y amenaza con arrasar otros edificios.

Entre los edificios destruídos por las llamas figura el Hotel Lido, uno de los más importantes de Anchorage.

Se desconoce hasta ahora la forma en que se originó el incendio. —EFE

Campaña contra el tabaco en Dakota del Sur

PIERRE (Dakota del Sur), 9.—Se halla bajo estudio la redacción de un nuevo proyecto de ley, para ser presentado ante la Legislatura, en virtud del cual, en el caso de que sea aprobado, en todas las cajetillas de cigarrillos aparecerá el símbolo de peligro o veneno, formado por un cráneo y dos tibias cruzadas, con la siguiente inscripción:

"El Estado de Dakota del Sur no recomienda el uso de este producto. Si Vd. hace uso del contenido de este paquete, se expone a contraer cáncer o una afección cardíaca".

Don Stransky, que patrocina el proyecto de ley, fuma cigarrillos. —EFE

✝

Rogad a Dios en caridad por el alma de

Doña Amada Alcart Albet

Que falleció a la una de la madrugada de hoy

A los 83 años de edad

Habiendo recibido los Santos Sacramentos y la Bendición Apostólica de S. S.

R. I. P.

Sus desconsolados hijos, Vicente, Ramón y María Sebastia Alcart; hermana, Francisca (ausente); hijos políticos, José Castell Riballa; Carmen Sanz Carceller y Rosa Monferrer Julve; nietos, primos y demás familia, al participar a sus amistades tan irreparable pérdida, ruegan la tengan presente en sus oraciones y asistan al acto de la conducción del cadáver, desde la casa mortuoria, Cronista Rocafort, 20, hasta el lugar de costumbre, y cuya hora se anunciará por Radio Castellón, por lo que les quedarán eternamente reconocidos.

Castellón, 10 de enero de 1959.

Alaska se ha convertido en el 49 Estado de la Unión

Enumeración de las fases recorridas por el procedimiento

WASHINGTON. — Crónica especial para Agencia FIEL, por Benvenuto DAGNESE). — El Presidente Eisenhower proclamó a Alaska el 49 Estado de la Unión. Con esta proclamación se perfecciona un procedimiento que, según la legislación estadounidense, ha requerido numerosas fases sucesivas.

Como territorio, Alaska gozaba ya de una notable medida de autogobierno e incluso poseía un cuerpo legislativo compuesto de dos cámaras. Su proclamación como Estado lo pone en pie de absoluta igualdad con los otros 48 Estados. El gobernador, que hasta ahora regía el territorio, no era elegido por los ciudadanos, sino nombrado, cada cuatro años, por el Presidente; aunque un delegado sin voto, participase en calidad de observador en las sesiones del Congreso de los Estados Unidos, no existían hasta ahora representantes directos del territorio que fuesen nombrados miembros de la Cámara de Representantes y del Senado. De ahora en adelante, el gobernador será elegido por los ciudadanos y dos senadores representarán al Estado de Alaska en la Alta Cámara, y un diputado en la Cámara de Representantes.

Alaska es el primero de los territorios estadounidenses que ha sido proclamado estado después de la admisión de Nuevo Méjico y de Arizona, que se produjo en 1912. Aquel vasto territorio cuenta hoy con 170.000 habitantes.

Hasta hace poco menos de un siglo Alaska pertenecía a Rusia, a la que la compraron, en 1877, los Estados Unidos, por 7.200.000 dólares. Hasta 1884, fué un distrito, y desde entonces un territorio. En 1906 se le concedió el que enviase al Congreso un delegado sin voto y en 1912 se convirtió en un "territorio organizado". Los primeros pasos en el procedimiento para la proclamación como Estado de la Unión se iniciaron en 1916, año en que el Delegado de Alaska presentó al Congreso un proyecto de ley que solicitaba ese reconocimiento. El paso no tuvo consecuencias, pero la idea fué adquiriendo consistencia en Estados Unidos y en 1946 los residentes de Alaska, en un referendum especial celebrado con ese fin, votaron pasar a ser un estado.

En 1947, el delegado de Alaska presentó un nuevo proyecto de ley, pero tanto este proyecto como los que fueron presentados sucesivamente, fueron rechazados por razones diversas. En 1953, las dos cámaras del territorio presupuestaban los fondos necesarios y autorizaban el nombramiento de una asamblea constituyente encargada de preparar un esquema de estatuto. El 5 de febrero de 1956, después de 75 días de reuniones, los delegados reunidos en Fairbanks firmaban un estatuto de 15 artículos que recogió la plena atención de los miembros del gobierno de los Estados Unidos, y que está incluído en el proyecto de ley aprobado por la Cámara de Representantes el 23 de mayo de 1958, y por el Senado dos días después.

Al aprobar ese proyecto, el Congreso tuvo en cuenta a tres elementos que consideraba básicos para la creación de un nuevo Estado: 1) la seguridad de que la mayoría del cuerpo electoral de un territorio ha demostrado querer transformarse en Estado; 2) la garantía de que el pueblo del territorio que desea ser proclamado Estado, acepta y comprende los principios en los que se basa el sistema político de los Estados Unidos; 3) la población y los recursos del territorio son suficientes para permitirles aceptar la responsabilidad que va unida a la condición de Estado y cumplir las obligaciones de éste en relación con la Unión.

El proyecto de ley aprobado fué firmado por el Presidente Eisenhower el 7 de julio, pero para que se convirtiese en ejecutivo eran todavía necesarios otros pasos. En efecto, el proyecto establecía que: a) el gobernador de Alaska Michael A. Stepovich, debía emitir, antes del primero de agosto, una proclama que estableciese las fechas para las elecciones primarias y las elecciones generales en el territorio; b) los ciudadanos de Alaska debían, a través del voto, aprobar la inmediata admisión del territorio como estado, así como los límites del Estado fijados por el proyecto de ley; c) en las elecciones primarias que debían ser celebradas en un período oscilante entre los 40 y los 90 días después de la proclamación, los electores tenían que proceder al nombramiento de los candidatos para los dos escaños del Senado y el escaño en la Cámara de Representantes, y para los cargos de gobernador, Secretario de Estado y miembros de las dos Cámaras del propio Estado; d) no más tarde de 90 días después de las elecciones primarias, y antes del primero de diciembre, debían celebrarse las elecciones generales para los cargos citados; e) el gobernador debía transmitir al Presidente la aprobación de las elecciones; f) el Presidente, una vez recibida esa convalidación, tenía que dictar una proclama en que anunciase la admisión de Alaska como 49 Estado de la Unión.

Las elecciones a que hace referencia el punto b fueron celebradas el 26 de agosto; los votantes se declararon, en un 80 por ciento, partidarios del paso de territorio a Estado. Los electores fueron 35.000. En las elecciones primarias fueron elegidos un buen número de candidatos. El 25 de noviembre se celebraban las elecciones generales, que registraron una amplia mayoría demócrata entre los vencedores. La convalidación de estas elecciones fué trasmitida inmediatamente al Presidente que, el 30 de diciembre, anunciaba que proclamaría a Alaska como Esado el 3 de enero.

El 7 de enero, pues, los representantes del nuevo Estado han asistido, junto con los senadores y representantes de los demá Estados, a la sesión inaugural del 86 Congreso de los Estados Unidos.

El problema del petróleo empieza a resolverse en Argentina

Un oleoducto de 1.200 kilómetros llevará el petróleo desde Campo Durán hasta San Lorenzo

BUENOS AIRES (Crónica especial para ICE por Efrain Picó). — El problema del petróleo argentino, que tanta importancia está teniendo para el país en los últimos tiempos, ha empezado a resolverse.

Dentro de poco tiempo entrará en funcionamiento un oleoducto de 1.200 kilómetros de longitud, que llevará el crudo desde Campo Durán, en los pozos petrolíferos de Salta a la región septentrional argentina, hasta San Lorenzo, en el río Paraná, a sólo 200 kilómetros de Buenos Aires.

Con la entrada en funcionamiento de este oleoducto quedará resuelta una de las mayores dificultades con que se tropezaba en el desarrollo de los recursos petrolíferos de Argentina; el transporte del crudo.

Paralelo al oleoducto; se está procediendo a la construcción de un gasoducto, de la misma longitud, que permitirá el aprovechamiento del gas natural procedente de los pozos, y su consumo en los grandes centros urbanos e industriales.

El costo total del proyecto, estimado en 150 millones de dólares, representa un gran esfuerzo para Argentina, pero los los beneficios que se derivarán de la obra, cuando se encuentre terminada, superarán con creces todos los sacrificios que se hagan.

En efecto, los técnicos consideran que mediante este oleoducto, la producción de petróleo de los campos de Salta quedará multiplicada por 13, con lo que el país tendrá suficiente petróleo para su consumo.

El oleoducto cuenta con ocho estaciones de bombeo dotadas de treinta y seis unidades Worthington 6-UNBS-13, con una capacidad de bombeo por unidad de 8.000 litros por minuto. Cada una de las estaciones dispone de un motor de 400 HP. para el funcionamiento de las bombas.

"Cros-Country" en la Yugoeslavia de Tito

"MI AMIGO YUGOESLAVO"

(I)

Un reportaje de FERNANDO P. DE CAMBRA

(Exclusivo para «PYRESA»)

HACE tres años largos, conocí a mi "amigo yugoeslavo". Era durante los festejos conmemorativos del tercer aniversario de la revolución egipcia. Desde el "Midan Coumourhia" (traduzcan "plaza de la República") cairota, presenciaba el desfile militar que servía de corolario a múltiples actos de pelo y catadura. Calor de horno, lógica consecuencia del verano egipcio, hizo que abandonase la tribuna oficial donde tenía asignado puesto. "Leica" en bandolera, me uní a Jean Lacouture, enviado especial de France Soir", que estaba acompañado de otro prójimo, alto, forzudo y en mangas de camisa. Las presentaciones fueron trabajosas. Lacoutre dudaba pero al fin, tuvo que decidirse haciéndolas como si fuera una toma de contacto clandestina. "El señor Zdravko Pecar —dijo— enviado del "Borba" y de la radiodifusión yugoslava". Nos estrechamos la mano.

Minutos después, nos habíamos hecho amigos. Comentábamos el desfile de nuevas armas, tanques, fusiles, ametralladoras, antiaéreos y equipos de radar de procedencia rusa. El hombre era "entendido" en la materia. Yo completaba sus escasas dudas. Impresionamos fotos e hicimos comentarios sobre el grado de instrucción y marcialidad de las fuerzas en desfile. A la hora de comer habíamos bautizado nuestro tercetto con el nombre de "la pequeña entente hispano-franco-yugoeslava". Y mientras tomábamos el café moruno ("sucar siada") me dijo:

—Yo soy nacional-comunista. Combatí con los guerrilleros del mariscal Tito contra los alemanes y alcancé el grado de capitán". Sin muchos rodeos le contesté de tac-a-tac. "Yo soy nacional, anticomunista y combatí durante nuestra guerra civil". "Deben ustedes ser enemigos, rubricó el francés no sin cierto humorismo". "Quién sabe—dijo el yugoeslavo—ambos hemos sido soldados y combatido por la libertad de nuestros países. Esto constituye un lazo de unión. Porqué no hemos de ser amigos"...

Durante la noche, sobre la terraza iluminada del "Hotel Semiramis", mientras el banquete oficial era rematado con larguísimos discursos, mi nuevo amigo me dijo:

—¿Por qué no visita Yugoeslavia? Si se decide, yo me comprometo a obtener las autorizaciones necesarias e incluso una invitación oficial. A cambio de esta facilidad, únicamente le pediremos una cosa: que diga la verdad, toda la verdad y nada más que la verdad...

Confieso que detesto eso que llaman "invitación oficial". Es una forma como otra cualquiera de atar de piés y manos al periodista, sujeto por el agradecimiento de "cosa y mantel". Lo dije sin rodeos; quiero ser libre, escribir como me plazca; a fin de cuentas, la verdad no es más que una. Y ésta no me pareció muy halagüeña durante la breve excursión semiclandestina que realicé por tierras de Istria durante el invierno de 1953. La sugerencia quedó en el aire, pero ello no fué obstáculo para que el corresponsal de "Borba", reiterase su ofrecimiento en encuentros sucesivos. Hoy, casi lamento no haber aceptado, porque me hubiera ahorrado engorrosas discusiones.

UN EXCOMBATIENTE DE LAS BRIGADAS INTERNACIONALES

Triste bajo las rachas gélidas del "bora", está muy lejos de ser una ciudad acogedora. Andar por las calles constituye un serio problema, y en ciertas encrucijadas conviene agarrarse a los cadenotes para no dar de bruces en el santo suelo. La huelga marinera me tiene inmovilizado en esta ciudad amable y llevo agotados los recursos que pueden ofrecerme sus alrededores. He visitado las ruinas de Quileya, el enorme cementerio de Redipuglia, Miramare, Duino e incluso la riente playita de Sistiana. Ahora mis límites se reducen al "hall" del Hotel Jolly y el café de la "Piazza Unitá". Decido largarme en breve excursión allende confines. Y sin encomendarme a Dios ni al diablo, me dirijo al consulado yugoeslavo. Lamento que mi buen Loravko Pecar no esté presente. Más también pienso que, de algún tiempo a esta parte, Yugoeslavia abrió sus fronteras al turismo e incluso hace una propaganda desenfrenada para atraer divisas fuertes.

El funcionario consular, examina el pasaporte que le entrego, y mirándome de reojo, confronta la fotografía con mi modestísima persona. Después hojea el documento sin perder visado ni los diversos sellos que en las diversas fronteras estamparon al buen tun-tun. Cual quiera diría que maneja un artefacto peligroso. Procuro dominar la impaciencia. A fin de cuentas vengo a solicitar "algo", y no es cosa de estropearlo "todo", en un acceso de mal humor.

—Este pasaporte no es válido para nuestro país; vea lo que dice aquí...

Deletreo la consabida mención "valedero para todo el mundo, menos Rusia y países satélites". Eso me hace sonreír. Miro a mi interlocutor con sorpresa, pues me habla en un castellano dificultoso.

—¿Entiende usted el español? —pregunto.

—Estuve en su país unos cuantos meses; casi dos años. Fué en 1937...

Lo ha dicho sonriendo e incluso me parece notar un dejo de nostalgia. Sea como fuere, no cabe duda de que estoy hablando con un ex-miembro de las Brigadas Internacionales. Pero cosa rara, este hecho, en lugar de separarnos, parece como si estableciese un nexo común. Debe ser por aquello de que los polos opuestos se atraen. Y también que es más fácil entenderse con el enemigo combatiente que con el amigo emboscado. Pero como no es cosa de filosofar ni entablar discusiones retrospectivas, respondo a su interpretación consular, mediante un argumento que me parece irresistible.

—Que yo sepa, Yugoeslavia no es satélite de Rusia. Ni siquiera está a oriente del telón de acero, puesto que recibe ayudas americanas.

—Sí, claro ...claro—responde muy satisfecho—pero de todas formas, yo no puedo autorizar su visado por mi cuenta y riesgo. Además, según dice aquí, usted es periodista. Después de visitar nuestro país escribirá. Y cualquiera sabe lo que contará a sus lectores...

—La verdad y nada más—que la verdad—afirmo muy solemne, recordando las palabras del corresponsal de "Borba".

Se humaniza el funcionario. Incluso creo que empezó a enternecerse cuando pronunció la primera frase en su español vacilante, que apoya de manera notable sobre las consonantes. Amable, soluciona el asunto de una manera legalística:

Llenará la solicitud. Yo la trataré con toda urgencia. Y en seguida que Belgrado autorice, le visaré el pasaporte. Cuestión de diez o quince días. Informaré favorablemente

¿Diez días? Dentro de siete u ocho, debo estar en tierras de Líbano, si cumplo el pié de la letra el itinerario trazado. Tengo en el bolsillo mi pasaje para la motonave "Esperia". Y esto significa, apurando las cosas, que dispongo de una semana escasa. Desalentado expongo el conflicto. Creo le satisface, pues acaba de solventar una "pega" de forma harto sencilla. E intenta consolarme.

—Lo siento; estoy seguro de que el viaje hubiera sido muy interesante, al tiempo que le proporcionaba materia para un reportaje. Habría comprobado nuestro esfuerzo de reconstrucción... Esperemos que la próxima vez resulte posible.

Me acompaña hasta la puerta. Y al despedirnos, incluso me tiende la mano en un apretón que estuvo a punto de desconyuntarme los dedos. Porque olvidé escribir que, mi interlocutor, como muchos de sus compatriotas, medirá su buen metro noventa y rebasa los cien kilos. Creo que haría mejor papel como hércules de feria, que en esta flamante agencia de intercambio turístico. Sea como fuere, queda muy satisfecho. A mí, me sucedió lo contrario.

EL VISADO COLECTIVO

Malhumorado, encamino mis pasos hacia la "Piazza della Unitá" y el famoso "Café de los Espejos", que en 1953 transformo en campo de Agramante la policía británica. Ahora reina una paz octoviana. Los buenos burgueses triestinos, olvidando la crisis económica que atosiga su ciudad, charlan por los codos, mientras el disco solar dá su cotidiano chapuzón en el Adriático. Pienso que permanecerá inactivo en el hotel durante una semana larga, a menos que opte por los discutibles encantos de la vecina Venecia aletargada entre brumas invernales. Una vez más la suerte sale a mi encuentro, encarnada en la persona de mi buen amigo el Dr. Khall, que me sirvió de "cicerone" y acompañante. Entre dos aperitivos, le cuento mis contrariedades.

—De haberme advertido, le hubiese ahorrado esta gestión inútil—dice—. No se trata de que Yugoeslavia cierre sus fronteras; por el contrario procura fomentar los viajes turísticos. Ahora bien, el visado no es cosa sencilla, de unos minutos, como, para Italia. Y para acabar de arreglarlo, usted es periodista...

—Todas estas explicaciones no arreglan el asunto — digo malhumorado.

—¿Quién sabe?. Tal vez yo pueda solucionarlo. Nada quiero adelantar, pero esta noche no salga del hotel sin recibir mi llamada telefónica. Acudo veloz para oír la voz de mi amigo que dice:

—Prepare la maleta; poca cosa. Irá incluído en una expedición colectiva que sale mañana por la mañana. A las ocho y media pasaremos a buscarle.

Una nueva prueba del interés de la Iglesia por los millones de católicos que viven tras el telón de acero

Los recientes documentos pontificios toman posición clara contra la política anticatólica de los Gobiernos comunistas

ROMA. — (Crónica especial para Agencia FIEL, por A.G.I.)— La exclusión de los representantes diplomáticos de los gobiernos en exilio de Polonia y Lituania de la lista de los jefes de las misiones acreditadas cerca de la Santa Sede, ha sido interpretada en los ambientes católicos como una prueba del solícito interés de la Iglesia por los millones de católicos que viven en ambos países de detrás del telón de acero.

El problema de una revisión de las relaciones diplomáticas con los gobiernos polaco y lituano en el exilio se había planteado ya desde hace tiempo. Sin embargo, hacía falta evitar cualquier actitud drástica que pudiese dar lugar a equívocos y favoreciese la propaganda de algunos grupos de malintencionados —los llamados "católicos patrióticos"—, vanamente empeñados en demostrar una pretendida afinidad doctrinal entre comunismo y cristianismo.

Por otra parte, estaba claro que no se podía seguir ignorando la profunda separación existente entre los pueblos polaco y lituano y los gobiernos en el exilio, que parecen ya impotentes para modificar una realidad política y social se ha ido determinando en los últimos años.

En los mismos ambientes, además, se subraya que fueron las propias autoridades del clero y el laicado católicos de ambos países quienes efectuaron numerosas, aunque discretas y respetuosas, presiones sobre la Santa Sede, con el fin de que fuese favorecida, con la superación de viejas e improductivas relaciones, la actividad de la Iglesia en países donde los focos de fé, lejos de apagarse, parecen alimentados por la oposición de los gobiernos. El propio Cardenal Primado de Polonia, aCrdenal Esteban Wyszynski, en sus últimos viajes a Roma, se había hecho sostenedor de una política de revisión respecto a Polonia y a las demas naciones católicas que actualmente padecen un régimen comunista.

La actual decisión de la Santa Sede no llevará consigo un reconocimiento automático de los actuales gobiernos. Sin embargo, no es ignorado por nadie que la posibilidad de un entendimiento capaz de asegurar un "modus vivendi" es atenta y seriamente estudiada por los órganos vaticanos. Según algunas indicativas manifestaciones, ese entendimiento está solicitado por los propios dirigentes comunistas locales, que en varias ocasiones se han mostrado deseosos de eliminar los motivos de la actual situación. Sin a lo menos por ahora, de fácil embargo el problema no parece resolución. Efectivamente, hay que notar que mientras los gobernantes polacos han hecho seguir hechos a las palabras, concediendo una mínima libertad de movimientos a los católicos, en otros países comunistas no se han producido más que declaraciones que luego no han tenido ninguna repercusión en la realidad.

Así pues, resulta por lo menos precipitado hablar de acuerdos más o menos secretos que afecten a la Santa Sede y a los estados comunistas, como consecuencia de los cuales se habría tomado la decisión a que nos referíamos al principio: acuerdos que se revelarían como imposibles para cualquiera que lea los recientes documentos pontificios en los que se toma posición contra la política anticatólica que se sigue detrás del telón de acero.

CAFE,..... SI.....
pero con el nuevo
preparado especial de
EL MIGUELETE

HACIA LA GUERRA ECONOMICA, O UNA MANERA DE UNIRSE

Por Tomás BORRAS

ANTE el monolítico poder político, demográfico, militar, imperialista del comunismo, el Occidente cándido sintió la necesidad de unirse. "Uno a uno, los pueblos libres seremos devorados por el leninismo—se dijo el cándido Occidente—pero si nos agrupamos, le venceremos". Grupo de Santos Jorges contra el Dragón.

Se empezó por lo más sencillo, al parecer. Por la unión en lo material. "Juntemos las economías, constituyamos un mercado único, evitemos la competencia ruinosa, la guerra de tarifas aduaneras, elevemos el nivel de vida general. Así como la URSS y los Estados Unidos son colosos económicos, seámoslo nosotros, la Europa cabeza de Occidente, hoy fragmentada en solares minúsculos que se encarnizan en rivalidad industrial y agrícola. Esta es la fórmula".

Tan era la fórmula, que se fundó en esos cimientos la futura y suspirada Unión Europea, el Continente bajo un solo signo, solidaria complementario y unánime. Aunque ocurrió... lo de siempre. Se empezó por disgregar más todavía Europa al tratar de estrecharla en intimidad y atuntado haz. Se constituyó la "Pequeña Europa" de seis Estados, dejando fuera a los restantes. Lo cual era curioso modo de "estrechar lazos". Esos seis Estados se hacían a sí mismos Superestado dinario, febril, bancario y productor de alimentos. Constituían el llamado "Mercado Común" (común a seis, tan solo) y declaraban hostilidad comercial a los restantes pueblos de Europa. En el siglo de oro, ya Saavedra Fajardo denominó a la fraternidad europea "locura de Europa". Esta es locura y tontería).

En seguida, como es natural, se inició la controfensiva. (Siempre que se habla de Europa y sus movimientos interestatales e internacionales, hay que emplear términos de Cuartel General). Inglaterra, con su Commonwealth de escolta, sugirió otro espacio económico que se formaría con ella, sus satélites y los países perjudicados por el brutal exclusivismo del "Mercado Común". Sería otro Mercado, éste también común. Y a los pocos meses, los Estados escandinavos y Suiza, con voces de alerta, formaban otro pelotón contra el Mercado Común primitivo y el segundo Mercado a la inglesa, en defensa de sus intereses. La falsa "Unión europea" aparece para dividirla más, enconar sus rivalidades, formar un caos donde había, siquiera, un equilibrio, aunque no un orden.

El hecho se debe, ¡como siempre!, al concepto de dos naciones, Inglaterra y Francia, acerca de su supuesta supremacía; proclamada no por la realidad, sino por un chauvinismo ayudado por la propaganda. En uno de los pomposamente dichos Mercados europeos", está Francia acaudillando a sus "influenciados"; en el otro Inglaterra con su séquito, restos de un gran imperio antes formado por el aglutinante del corazón y el deseo, ahora por los juegos gástricos. No se resignan los dos países a abandonar sus artificiales y artificiosas "zonas de influencia"; los territorios que ellos, por sí y ante sí, han decidido que deben subordinar a su designio.

Agrava la situación el hecho de que parte de los socios de esas entidades, pertenecen a continentes diferentes. Por ejemplo, Francia dice que es también Francia un compuesto de colonias, o ex-colonias africanas. Inglaterra, con el Commonwealth de estela, alega al "Mercado libre", (así le llama) organismo que salpican el planetario por todas partes. Con lo que se dá la circunstancia de que si para su expansión Francia e Inglaterra utilizan ésos precios, a los otros países no pertenecientes a su respectivo grupo les inhiben de comerciar allí. Con lo cual a quien no siga a Francia o a Inglaterra, se le cierran no sólo estos dos mercados, sino los de sus secuaces forzosos. Y, además, ellos introducen en Europa los productos de todo el mundo, en competencia con los europeos.

¿Está claro? Lo más claro es el feroz egoísmo supernacionalista de Inglaterra y de Francia.

De modo que la "Unión Europea, al comenzar por lo material... divide, descuartiza a Europa en cuatro enemigos feroces. "La pequeña Europa" de los seis; la Europa insular de la Commonwealth; la Europa escandinavo-suiza; y los demás. En la "Europa de los seis", se alistan varios que no son europeos; en la Commonwealth, lo mismo. Con lo que las divisiones europeas se amplían a extraeuropeas y meten la cizaña de Europa en todos los paralelos.

La América hispánica trata también de unirse al ver en el horizonte asomar nuevas hegemonías comerciales. Así, de llegarse al logro en todos los propósitos unidores-desunidores, tendríamos los siguientes bloques enfrentados, mordiéndose y procurando su mútua ruina: el soviético, el de los seis europeos más sus colonias prácticas; el de Inglaterra y las suyas; el de los cuatro, Escandinavia y Suiza); el de los que, en Europa no pertenecen a ninguna de esas facciones; el de los Estados Unidos; el de Hispanoamérica.

Eso, por ahora. Recuerda aquel capítulo del "Quijote", cuando en la oscuridad del camaranchón de la venta, daba la moza a Sancho, Sancho a la moza, y los demás unos a otros, y todos a todos. ¡En esto acaban los deseos de crear una "Europa unida", cuando los que se atribuyen la realización siguen empeñados en que "nosotros somos los buenos, nosotros, ni más ni menos"; la supuesta "Unión" no hace sino disfrazar el anhelo de dominio efectivo de dos países que están en decadencia, aunque ni lo reconocen... ni quizás, en la ceguera de su soberbia, lo sepan.

CRONICAS Y CRONISTAS

DESDE NUEVA YORK

La opinión pública ha acogido bien el mensaje de Eisenhower

SE ELOGIA SU ESPIRITU REALISTA

NUEVA YORK. — (Crónica cablegráfica de nuestro corresponsal).— En el Palacio del Capitolio, de Wáshington, ante los miembros de la Cámara de Representantes y el Senado, reunidos en sesión conjunta, con asistencia de Ministros, Magistrados del Supremo, Jefes de Estado Mayor y cuerpo diplomático extranjero, el Presidente Eisenhower leyó ayer a mediodía su mensaje anual al Parlamento sobre el estado de la nación y el mundo. Un mensaje de cinco mil palabras, es decir, relativamente breve para cuestiones tan complejas, que fué despachado con 45 minutos de lectura muy interrumpida por los aplausos del auditorio. La ceremonia se radió y se televisó a todo el país y al extranjero.

EISENHOWER, SONRIENTE

El Presidente Eisenhower se mostró en aparente muy buena salud, prodigando sus sonrisas, y su dicción fue casi perfecta. La primera gran ovación a su discurso se produjo cuando aludió casi de entrada a Berlín y dijo firmemente: "No lo abandonaremos"... Eisenhower siguió luego subrayando la amenaza comunista contra el mundo libre, más patente hoy que nunca con los avances de la tecnología militar soviética en el capítulo de proyectiles cohete. "Nuestra misión fundamental es impedir la guerra" —añadió Eisenhower—, "manteniendo dentro de nuestro país y en el mundo libre las fuerzas necesarias para, de acuerdo con las naciones afines, establecer la paz con seguridad, y la justicia y la libertad con prosperidad". A este respecto, el Presidente Eisenhower anunció que el próximo presupuesto norteamericano dedicará un sesenta por ciento —40 mil millones de dólares— a gastos militares, de los cuales, mil millones para producir y perfeccionar los proyectiles cohete, a la par que se destinan seis mil millones más a investigaciones nucleares, especialmente submarinos.

AYUDA ECONOMICA AL EXTERIOR

"Dinero, talento y tiempo requiere la defensa del mundo libre", dijo Eisenhower, quien afirmó igualmente su deseo de proseguir la ayuda económica al extranjero, y aún ampliarla también, especialmente a las naciones iberoamericanas, mediante el acrecimiento de los fondos del Banco Mundial, y a otros organismos internacionales.

Como los Estados Unidos proyectan para el año próximo un presupuesto equilibrado de 77 mil millones de dólares, el Presidente Eisenhower informó que para evitar déficits, aunque el país vive una etapa de enorme prosperidad, se harán economías profundas sobre los capítulos de gastos no esenciales. "Mi básica preocupación económica en los tiempos que vienen —declaró Eisenhower— va a ser proteger el valor adquisitivo del dólar, impidiendo la inflación y la devaluación, que hacen más daño al pobre que al rico, y para esto —dijo— hay que evitar el forcejeo entre los salarios y los precios y las huelgas antieconómicas".

EL VETO Y LA INFLACION

El Presidente Eisenhower notificó claramente a un Parlamento donde la oposición posee la mayoría, que hará uso de su poder constitucional del veto, siempre que lo juzgue necesario en su lucha contra la inflación económica. Igualmente, Eisenhower pidió a las Cámaras una legislación adecuada para concluir con la corrupción y el chantaje en los medios obreros a través de la tiranía de ciertos jefes sindicales, y propuso que se apresure la integración escolar de blancos y negros, se eviten descriminaciones raciales y se protejan las libertades religiosas. "La palabra que define a los Estados Unidos es "libertad", afirmó Eisenhower, quien terminó pidiendo el robustecimiento de la autoridad de la ONU y el Tribunal Internacional de La Haya, a la par que el mundo libre vigila sin bajar su guardia, ya que cualquier error o complacencia puede conducir a una terrible catástrofe bélica.

El mensaje de Eisenhower, corto, rotundo, fué muy bien acogido aquí por el comentario público, que subraya con elogio su espíritu realista en lo interior y en lo exterior. Dentro del país, una administración sana; fuera del país, todos los esfuerzos posibles por una paz digna, pero oponiéndose al comunismo sin debilidades ni apaciguamientos.

FRANCISCO LUCIENTES.

DESDE LONDRES

Se tiene confianza en que Inglaterra y Egipto lleguen a un acuerdo

LONDRES, 9.— CRONICA TELEFONICA DE NUESTRO CORRESPONSAL). — El primer ministro británico, Mr. Mac Millán, ha autorizado la inmediata reanudación de las negociaciones anglo-egipcias interrumpidas en Roma en septiembre pasado, con objeto de obtener un acuerdo en lo que atañe a la indemnización a los súbditos británicos cuyos bienes fueron incautados por Egipto a raíz de la intervención anglo-francesa en Suez. La delegación británica llegará a El Cairo en el curso de la jornada (una parte salió de Londres ayer y los miembros restantes con el jefe de la delegación, Sir Denis Rickett, tomarán el avión esta mañana), y si, como se espera, las nuevas negociaciones tienen éxito, éste allanará el camino para la reanudación de las relaciones comerciales y diplomáticas normales entre ambos países. Interesa subrayar que en la delegación británica figuran representantes de la tesorería, del ministerio de comercio, del Banco de Inglaterra y del Foreign Office, lo que claramente indica la naturaleza y alcance de las negociaciones que se inician a partir de hoy.

MEDIADOR

Este nuevo y más favorable clima ha sido creado por la intervención en el pleito anglo-egipcio del director del Banco Mundial, Mr. Eugene Black, quien días pasados echó las bases del acuerdo y que prolongará ahora su estancia en El Cairo para poder seguir ofreciendo sus buenos oficios a ambas partes. Se asegura en los ambientes políticos londinenses que el gobierno egipcio ha aceptado en principio pagar entre 25 y 27 millones de libras esterlinas en concepto de indemnización a súbditos británicos particulares. A cambio del desbloqueo de las cuentas egipcias situadas en Londres —calculadas en unos 80 millones de libras— y congeladas desde el verano de 1956, en que el Presidente Nasser nacionalizó el Canal. A Mr. Black se debe, por lo visto, el hecho de que el gobierno egipcio haya aumentado ahora a 25 millones la cantidad de 12 millones ofrecida en un primer tiempo y juzgada como inaceptable por el gobierno británico, quien a su vez exigió 30 millones de libras de indemnización.

OTRO PROBLEMA

De resolverse por fin la cuestión de la indemnización por bienes particulares incautados al comienzo del conflicto de Suez, quedará por encontrar todavía la solución de las recíprocas peticiones de indemnización al nivel gubernamental. El Cairo exige —o exigía— indemnización por los daños de guerra padecidos en el curso de las operaciones militares dirigidas contra Port Said. Londres, por su parte, pide —o pedía— reparación por la expropiación de su base militar en el Canal de Suez, valorada —con sus instalaciones y armamento— en unos 50 millones de libras. Ni uno ni otro gobierno estaban dispuestos a ceder, sobre todo, por lo visto, por razones de principio. Para la Gran Bretaña, en efecto, la aceptación del pago de indemnización por los daños de guerra producidos en Port Said equivaldría a reconocer que hubo "guerra" —y no "operación de policía"— y que dicha guerra fué injusta, amén de perdida. Al parecer, la fórmula que allanará esta última dificultad consistirá en aceptar una especie de "quid pro quo": la base del Canal contra los desperfectos causados en Port Said.

COMENTARIOS DE LA PRENSA LONDINENSE

No satisface del todo esta fórmula a algunos ambientes conservadores ingleses. El "Daily Express" dice, por ejemplo; "El Foreign Office se prepara a alarmar ahora: la Gran Bretaña se ha mantenido firme en lo que atañe a la cuestión de los daños de guerra. No pagamos compensación alguna, ya que, en caso contrario, implicaría que tuvimos la culpa de lo de Suez. Pero...el hecho es que el gobierno ha aceptado la exigencia

PASA A LA PAGINA 6

DESDE PARIS

Argelia no tiene más elección que fusionarse a la metrópoli

VIOLENTA REACCION DE LOS NACIONALISTAS ANTE LOS RUMORES DE NEGOCIACIONES CON EL F.L.N.

PARIS, 9. — (Crónica telefónica de nuestro corresponsal). — Circula el rumor de la existencia de negociaciones con el F. L. N. para un cese el fuego, y la probable liberación de Ben Bella y sus compañeros de prisión, beneficiarios de la amnistía por la constitución del nuevo Gobierno. El anuncio de semejantes posibilidades ha provocado reacciones violentas por parte de los nacionalistas intransigentes. En la Asamblea Nacional, el grupo orlando de aquellos territorios reunióse para replicar al discurso del General De Gaulle, dando un comunicado a la prensa que dice: "Los diputados de Argelia y del Sahara, con los cuales se debe hacer el "resto" se refieren a la frase del entonces presidente del Consejo refiriéndose al porvenir de Argelia), creen deber precisar que no hay más elección posible para Argelia y el Sahara que fusionarse íntegramente con la metrópoli".

Al Gobierno francés, como se vé, le ha nacido un obstáculo antes de que se formara. Difícil problema declinante del viejo pleito.

SE HACEN OIR EN LA METROPOLI

Desde Argelia, los "ultras" logran hacerse oír en la metrópoli, recordando el compromiso contraído por los 63 diputados que eligieron, y añaden que el efecto de la palabra de honor dada por ellos, pesa, porque esgrimiéndola, proclamaron solemnemente que Argelia sería francesa. "L'Echo de Argel", diario portavoz del movimiento del 13 de mayo, dice en su editorial que el documento firmado por los elegidos resumen todas las tesis de integración que "debe ligar el Parlamento con un texto preciso y por una decisión irrevocable, a la causa de la integración. El acuerdo de votar este texto —añade— y tomar esta decisión, no puede tardar en presentarse".

Los especuladores de las oportunidades las señalan ya con el dedo. Será el 15 de este mes cuando se presente. Los 27 Ministros (18 pertenecientes al precedente Gabinete), tendrán que solicitar la investidura por la mayoría. Entre ellos figura la señorita Nafisa Sid Cara, encargada en el nuevo Gabinete de los problemas musulmanes, y ella sufre el mismo dilema que por ejemplo el señor Soustelle, Ministro delegado de la Presidencia y responsable de los asuntos del Sahara y territorios de Ultramar. Para ambos, las palabras del General De Gaulle, aseguran que "Argelia disfrutaría un lugar de privilegio, desarrollando ella misma su personalidad, estrechamente asociada a Francia" constituyeron una sorpresa y una causa de inquietud. Deducen que es el anuncio más o menos velado de concesión de una autonomía, y creen adivinar que descarta para siempre toda posibilidad de integración. Cuando el joven diputado Lagallarde, que fué uno de los grandes elementos motrices del 13 de mayo en el Forum, y su colega Adbesselam, protestaban enérgicamente por los pasillos del Palais Bourbón, Jacques Soustelle parecía compartir sus opiniones, o, por lo menos, sus temores. Si el día de la presentación del nuevo Gobierno, estos 63 diputados reclaman al primer Ministro una respuesta categórica sobre el porvenir de aquellos territorios, será difícil que Michel Debré pueda darla, y más difícil aún que los ánimos se calmen en la duda.

UNA FURIOSA BATALLA

De momento, las noticias comentando las últimas batallas que se libran en Kabilia, son tremendamente alarmantes: 800 rebeldes (según el comunicado oficial), quedaron fuera de combate en el curso de las últimas 20 horas. El General Faure en persona, dirigió las operaciones, cuyo escenario era la región de Dra El Mizan. "Fué una furiosa batalla —dice la información— que a juicio de combatientes veteranos que la vivieron, supera todas las anteriores en paroxismo y violencia. En ella, además de un número crecido de prisioneros, las fuerzas francesas recuperaron 150 armas de fuego".

Resulta evidente que el choque, cuya conclusión cifran los números que acabamos de citar, puso en movimiento masas importantes de fuerzas por uno y otro lado. Diez batallones de baterías alpinas entraron en combate en un solo sector, pertenecientes a la XXVII División de Infantería, y aunque el resultado constituya un éxito para el mando metropolitano que dirigió la operación, el solo hecho de que haya tenido lugar, significa una cruel réplica contra las esperanzas de paz inmediatas y un cruel escollo para el gobierno recién constituído.

MANUEL DE AGUSTIN

Un cerebro electrónico para evitar posibles errores en la predicción del tiempo

LONDRES, 9. —El Ministerio del Aire ha instalado hoy un cerebro electrónico en su observatorio meteorológico, al objeto de evitar posibles errores en la predicción del tiempo. —EFE

Premio ejemplar a una chica de servicio

MADRID, 9. — Victoria Blanco Núñez, la chica de servicio que halló 40.000 pesetas en la vía pública y se las entregó inmediatamente a su dueño, sin percibir gratificación alguna, ha sido el día como personaje de la semana por una importante casa comercial que la hará entrega de un espléndido regalo en reconocimiento a sus meritorias virtudes, en Barcelona, durante un concurso.

El reportaje de este suceso como recordarán nuestros lectores se publicó en este periódico y en 25 más de la cadena de la Prensa del Movimiento hace un par de semanas, en un servicio especial de la Agencia PYRESA.

Para acudir al concurso, Victoria Blanco Núñez, ha salido en avión hacia Barcelona esta mañana.

Hemos preguntado a Victoria si le ilusionaba el viaje.

—Voy encantada a Barcelona —dice.

—¿Le harán algún obsequio, además?

—Eso no me importa. Mi ilusión era hacer algún donativo al Cristo de mi pueblo y ya se lo he hecho. Debo agradecer a la Agencia PYRESA el haber difundido mi humilde caso a través de 26 periódicos de toda España. Motivo por el que se me ha elegido para otorgarme esta distinción.

Efectivamente. Pero además la Agencia PYRESA, se siente compensada, al saber que este premio ha sido concedido a una sencilla chica de servicio, no siempre hablan de recaer estos galardones a "estrellas" de cine u otros personajes rutilantes.

Victoria, la chica del pueblo cacereño de Jerte de Valle, constituye un modelo de honradez y, como decíamos, también el otro día, dá prestigio a una profesión no siempre dignificada comprendida. — (PYRESA).

SUSTO EN CARRASCOSA DEL CAMPO

CARRASCOSA DEL CAMPO, (Cuenca) 9. — Al cruzarse dos reactores en el espacio produjeron una gran explosión que causó pánico en el vecindario. Muchos cristales de ventanas de la población se rompieron y numerosas tejas volaron. — Cifra.

CRONICA DE MADRID

Lo que corresponderá a los pescadores que "pescaron" un submarino

MADRID, 9. — (CRONICA DEL SERVICIO PYRESA). — Ha habido, estos días, en Madrid, una gran expectación en torno a la hazaña de los marinos gallegos que, desde dos pequeños pesqueros, en aguas cantábricas, pudieron, tras de heroicos y casi inverosímiles esfuerzos, amarrar y conducir hasta el puerto de Pasajes, a un submarino británico, abandonado. Las informaciones publicadas acerca del episodio han sido seguidas con el mayor interés. Los comentarios fueron, generalmente, elogiosos, poniéndose de manifiesto el valor, el espíritu y la intrepidez de los tripulantes de las embarcaciones "Virgen del Carmen" y "Virgen del Coro". La raza se manifiesta una vez más. Los españoles somos así. Lo que no pudieron hacer los elementos técnicos y bien dotados, lo hacen unos pescadores, a fuerza de jugarse "el tipo". El sumergible está en un puerto español, cuando, quienes lo remolcaban, lo dejaron a la deriva, dándolo por perdido. Con la admiración, bien ganada, se plantea otro problema, que suscita la curiosidad y es motivo de mucho comentario: ¿Qué corresponde a los tripulantes de las pequeñas naves españolas que han "capturado" el submarino?. Los técnicos entrecruzan sus pareceres, porque no está del todo claro lo que se les debe entregar. El derecho marítimo tiene diversas interpretaciones. La idea un poco simplista de que la presa es por completo de quien la consigue, no sirve, porque la legislación establece un reparto, una distribución. El Estado del país que salva, rescata o apresa una nave, en las condiciones en que ha sido encontrada y conducida a puerto la que da lugar a todas estas cabalas y especulaciones, se lleva las dos terceras partes. De la otra tercera, corresponde el cincuenta por ciento a los que consiguieron salvar el barco y lo remolcaron, y el otro cincuenta a los armadores. Por consiguiente, el premio de los marineros gallegos será la mitad de la tercera parte De todos modos, un buen regalo de reyes, fecha en que llegaron a Pasajes, porque el submarino está a lo que parece valorado en más de cien millones de pesetas. Se dijo, al principio, que podía valer veinte millones. Esa cifra, en los cálculos de los técnicos que hasta ahora han intervenido, se ha quedado corta. Y ha sido multiplicada por cinco, cuando menos. La valoración, según lo legislado en la materia, deben hacerla los ingenieros navales españoles. Como se sabe, el sumergible hallado es de construcción inglesa y fué prestado a la Marina de guerra griega en 1944, por lo que es lógico suponer que actuó en las operaciones navales del final de la segunda guerra mundial. Para ser rescatado por Inglaterra, habrá de pagarse el Estado español la cantidad que nuestros técnicos señalen.

SIGNIFICADO DE UN INTERCAMBIO ESCOLAR

No debe pasar inadvertida y sin glosa, como una noticia más, la del intercambio que, por cuarta vez, se ha efectuado, entre escolares de Barcelona y Madrid. El régimen familiar que se establece para la acogida de los pequeños emisarios de ambas ciudades, da un sentido emotivo, singular, a la iniciativa. No se trata del internado transitorio en establecimientos municipales, sino de la incorporación a unos hogares, donde hay otros niños que, después —para San Isidro, en el caso actual— vendrán a Madrid. Se cultiva de este modo el más bello sentimiento humano: la amistad, la camaradería. Treinta alumnos de instituciones docentes municipales madrileñas han pasado las fiestas de Navidad en la Ciudad Condal. Otros tantos escolares barceloneses vendrán aquí. Son los chicos de las escuelas, niños todavía, hombres de mañana, los que establecen la simbólica vinculación y vienen a rectificar tiempos, ambientes, situaciones y climas, de otras épocas, en que la comprensión y las devociones afectivas, no eran, precisamente, el signo que caracterizaba la vida española. Los institutos municipales de educación de las dos grandes capitales llevan a cabo, con los intercambios, una labor interesante. Quizás mereciera la pena ver de ampliar los contingentes. Lo que hoy es simbólico, se podría —y se debería— convertir en algo más eficaz, porque no se trata solo de testimoniar unas inclinaciones, sino de facilitar el conocimiento de las ciudades y su estudio, para llegar a una mayor extensión cultural. Y lo que se viene haciendo entre Madrid y Barcelona, se podría, también, ensayar con otras poblaciones españolas.

REBAJAS Y LIQUIDACIONES

Tiene ya carácter de rito el que, apenas finalizada la etapa de fiestas de Navidad y comienzo del año, los grandes comercios de Madrid inicien sus liquidaciones. Coincide este arbitrio comercial, con la tradicional "cuesta de enero" y las rebajas son, en algunos casos, realmente tentadoras. De "drásticas", las califica una de las primeras organizaciones mercantiles de la capital. Las señoras acuden ilusionadas. Ayer, primer día de liquidación "posbalance" en unos populares almacenes, el conflicto determinado por la afluencia de compradores, fué tremendo. No se podía dar un paso, tales eran las apreturas, y aquí cabe aquello de que bien se podía perdonar el bollo por el coscorrón. Como quiera, hay que señalar el hecho como un rasgo más, tradicional ya, en los anales matritenses, una de las fases típicas, que sucede a las conmemorativas y gozosas que hemos dejado atrás.

FRANCISCO CASARES.

Juguetes para los pequeños del Hogar "Niño Jesús del Remedio"

MADRID. — La esposa de S. E. el Jefe del Estado, Dña. Carmen Polo de Franco, acompañada del nuncio de Su Santidad, monseñor Antoniutti, y del patriarca-obispo de Madrid-Alcalá, doctor Eijo y Garay, presidió e hizo entrega de juguetes a los niños y niñas, hijos y familiares de leprosos acogidos en el Colegio-Hogar "Niño Jesús del Remedio", con motivo de la festividad de los Reyes. — (Foto Cifra Gráfica).