Mediterráneo

CASTELLON DE LA PLANA, VIERNES, 6 DE ENERO DE 1950

BOMBAS SUPERATOMICAS

Wáshington, 5. — En su conferencia de prensa, el Presidente Truman se negó a comentar un editorial de "Wáshington Post", según el cual está estudiando un magno proyecto de fabricación de bombas superatómicas de hidrógeno. — Efe.

RECORD DE MATRIMONIOS EN INGLATERRA

Londres, 5. — En el tercer trimestre de 1949 se registraron en Gran Bretaña 227.390 matrimonios, lo que supone uno cada cinco minutos y supera todas las marcas matrimoniales conocidas en el país.

Norteamérica no prestará ninguna ayuda a la defensa de Formosa

Truman lo anunció ayer en una declaración calificada de "nuevo Munich"

Al mismo tiempo las autoridades yanquis de ocupación en el Japón expresaban su opinión de que la isla es base esencial para la defensa de Extremo Oriente

PARECE INMINENTE EL RECONOCIMIENTO DEL REGIMEN COMUNISTA CHINO POR INGLATERRA

Wáshington, 5. — En la declaración de prensa de Truman, cuidadosamente estudiada, el Presidente afirma que los Estados Unidos no se imiscuirán en forma alguna en la actual situación china, ni seguirán una conducta que arrastre a cualquiera complicación a Estados Unidos en aquel territorio.

"Esta política de no intervención, señala Truman, se basa en una tradición que se inició hace años con la política de puerta abierta en Oriente y continuó con la declaración de Potsdam". La declaración añade que los Estados Unidos no tienen "designios de presa" sobre Formosa ni sobre ningún otro territorio chino.

Truman ha dicho explícitamente que los Estados Unidos no usarán fuerzas armadas ni se verán complicados en forma alguna en el conflicto chino y que no se prestará ninguna ayuda ni asesoramiento militar a los nacionalistas chinos en Formosa y añadió que el punto de vista del Gobierno norteamericano es de que los recursos de Formosa son adecuados para permitir a los nacionalistas obtener lo que puedan considerar necesario para la defensa de la isla".

El Presidente no ha hecho ninguna alusión a la posibilidad de un futuro reconocimiento de los comunistas.

De fuente diplomática se ha afirmado que Gran Bretaña ya ha comunicado oficialmente a los Estados Unidos su intención de reconocer a los comunistas chinos.—Efe.

LA CALIFICAN DE OTRO MUNICH

Wáshington, 5. — La declaración del Presidente Truman sobre China y Formosa, va a originar un agitado debate en el Congreso, ya que los demócratas están en completo acuerdo con la declaración y los republicanos la han llamado "otro Munich", se dice en los círculos diplomáticos de la capital.

El senador Tom Connally, presidente del Comité de Relaciones Exteriores del Senado, ha declarado a un corresponsal de Reuter: "Estoy completamente identificado con la declaración del Presidente. Cualquier otra actitud, nos podría acarrear una situación seria y peligrosa".

Por su parte, el dirigente republicano del Senado, Kennet Wherry, ha dicho: "El día de hoy representa en la historia un segundo Munich para los Estados Unidos. El prestigio y la supremacía americana han recibido hoy un duro golpe".—Efe.

ACHESON RATIFICA LA DECLARACION

Wáshington, 5. — El Secretario de Estado norteamericano, Dean Acheson, ha ratificado el que Estados Unidos no tienen pensado ayudar a los nacionalistas chinos para defender Formosa.

Agregó que su Departamento ni ha solicitado ni ha recibido los puntos de vista del general Douglas Mac Arthur sobre lo que se debe hacer en ese caso.—Efe.

WHERRY LO CONSIDERA UNA CAPITULACION

Wáshington, 5. — El senador republicano, Kenneth S Wherry, ha dicho que la política de no intervención en Formosa, anunciada por el Presidente Truman, constituye una "completa y abyecta" capitulación ante los comunistas en el Extremo Oriente, según anuncia la agencia United Press. El senador —añade la agencia— dijo que las declaraciones de Truman constituyen una invitación a los comunistas dirigidos por Moscú para que se apoderen de Formosa. Afirmó también que las ya citadas declaraciones son absolutamente contrarias a los puntos de vista expuestos por el general Douglas Mac Arthur, quien cree que es vital para Estados Unidos que Formosa continúe en poder de elementos amigos.—Efe.

OPINIONES FAVORABLES

Wáshington, 5. — El presidente del Comité de Relaciones Exteriores de la Cámara de Representantes, John Kee, demócrata, y Charles Eaton, miembro republicano de dicha comisión, se han mostrado de acuerdo con las declaraciones del Presidente Truman sobre la no intervención en el asunto de Formosa. Kee ha dicho que el envío de tropas norteamericanas a Formosa sería muy peligroso y podría conducir al país hacia la guerra.

Por su parte, Eaton ha declarado que se sentía muy satisfecho porque el Gobierno, "ha hecho al fin una declaración comprensible acerca de su política respecto a Formosa y China".

Los senadores republicanos William Knowland y H. Alexander Smith, han celebrado una larga conferencia con Dean Acheson, pero, según parece, no han quedado satisfechos con las explicaciones de éste y ambos han prometido tratar la cuestión referente a China en pleno Senado.—Efe.

LOS MILITARES YANQUIS DEL JAPON CREEN QUE FORMOSA IMPORTA MUCHO

Tokio, 5. — Las autoridades de ocupación norteamericanas han declarado que la isla de Formosa desempeñaría un importante papel en el caso de una guerra entre los Estados Unidos y la Unión Soviética.

Esas autoridades han exhortado a su país para que intervenga con objeto de que dicha isla no caiga en poder de los comunistas chinos y han señalado: 1. — La isla de Formosa es una posición que en el caso de una guerra entre Estados Unidos y la Unión Soviética, cualquiera de las partes trataría de ocupar para hacer uso de sus posibilidades bélicas. 2.— Formosa sería de gran valor para cualquiera enemigo de los Estados Unidos, porque facilitaría bases navales y aéreas que amenazarían gravemente la línea de defensa norteamericana que se extiende desde el Japón a través de Okinawa hasta las Filipinas. 3. — Si el sobrante de la producción de alimentos de Formosa estuviera a disposición del Japón en caso de guerra, el Japón sería una base de más valor aún para los Estados Unidos, porque no habría problema de transporte al territorio japonés; y 4. — Si Formosa cae en poder de los comunistas quedará sujeta a la posible utilización militar por parte de la URSS.

Se espera que Mac Arthur exponga estos puntos de vista al doctor Philip Jessup, consejero del Secretario de Estado. — Efe.

JESSUP INSISTE EN QUE SE MANTENDRA EL APOYO A CHINA

Tokio, 5. — A su llegada a esta capital, el consejero del Departamento de Estado, Jessup, ha insistido en unas declaraciones que la política de "puerta abierta" de los Estados Unidos continuará hacia China y que la política norteamericana continuará oponiéndose a los esfuerzos comunistas para derribar los gobiernos por la fuerza. Añadió

(Pasa a la cuarta.)

Mañana se registrará una explosión atómica en Rusia

La anuncia una revista inglesa

Londres, 5. — Kenneth de Courcy, director de la publicación "Intelligence Digest", dice que tiene informes "sujetos a las reservas necesarias", según los cuales a medianoche del sábado, día 7, se registrará en el Asia central rusa una explosión atómica que pudiera aplazarse para el día 10 si surgiese alguna dificultad de orden técnico y que esta relación da con una operación de voladura para un proyecto de riego.

"Ello indica — dice la publicación— que los rusos están en algunos aspectos de la ciencia atómica por delante de Estados Unidos."

Afirma que no solo están produciendo los soviets cuatro bombas atómicas al mes, sino también que el ritmo de producción tiende a aumentar y que Rusia tendrá para 1952 ó 1953 considerables existencias de dichos artefactos.

Al mismo tiempo, el periódico "Atomical News", de la Asociación británica de hombres de la ciencia atómica", emite la suposición de que Rusia tendrá de aquí a un año o de dos, a lo sumo, gran número de bombas atómicas acumuladas. Expresa también la sombría opinión de que en una futura guerra serán utilizadas las bombas atómicas si quienes las poseen juzgan que el empleo ha de darles ventaja. Dicen que en la próxima guerra no habrá neutrales y que si en la pasada no se emplearon los gases tóxicos, fué por estimárselos ineficaces. "Unicamente —dice— hubieran tenido utilidad contra el desembarco de Normandía y entonces temía Alemania las represalias que hubiera sido objeto".

En fin, el periódico señala como primordial objetivo de las bombas atómicas rusas las grandes bases aéreas norteamericanas en Gran Bretaña.—Efe.

N. de la R. — Nos permitimos destacar al lector, en relación con la primera parte de la anterior noticia ,que cuando Vichinsky en la reciente Asamblea de la ONU se refirió en uno de sus discursos a que Rusia había utilizado la energía atómica para modificar el curso de algunos ríos y empresas semejantes, los técnicos recibieron sus palabras con una carcajada y forzaron al Ministro ruso a una en cierto modo autorectificación, pues, por lo visto, la energía atómica no puede ser empleada como Vichinsky afirmó.

Recordamos esto porque ese anuncio de explosión atómica en Rusia más parece extraído de aquel relato de Vichinsky que de otro más creíble origen.

Por ahora todas las bombas atómicas se fabrican en EE. UU.

Londres, 6. — El "Daily Express" dice que la Comunidad británica ha convenido en que todas las bombas atómicas de los aliados se fabriquen en los EE. UU. durante los próximos cinco años, y que durante este tiempo la Gran Bretaña concentrará sus estudios en la aplicación de la energía atómica a la industria.

Añade el diario que así "la Gran Bretaña y el Imperio quedan enteramente dependientes de los Estados Unidos en la cuestión de armas atómicas y que EE. UU. garantizan el abastecimiento de bombas, probablemente para ser almacenadas en Gran Bretaña bajo la fiscalización norteamericana".

Dice también que los EE. UU. obtendrán la mayor parte del uranio del Congo Belga y que Gran Bretaña obtendrá plutonio norteamericano. — Efe.

La semi-huelga en las minas de carbón norteamericanas afecta al servicio ferroviario

Wáshington, 5. — El Gobierno federal ha ordenado que los ferrocarriles norteamericanos reduzcan en una tercera parte su servicio de trenes de viajeros cuando éstos sean de los que consumen carbón y cuando las existencias de este producto en las compañías no alcancen para 28 días de servicio.

Esta reducción es debida a la decisión del Sindicato de mineros de trabajar solo tres días a la semana, decisión que estará en vigor durante dos meses.

En Illinois se extiende la huelga de mineros, que no ha sido autorizada.

La orden sobre la restricción del servicio de trenes de viajeros entrará en vigor a las nueve de la noche del próximo domingo.—Efe.

150 000 OBREROS TELEFONICOS AMENAZAN CON LA HUELGA

Wáshington, 5. — El Sindicato de obreros de comunicaciones de los EE. UU., afiliado al Cio, ha amenazado con declarar la huelga de 250.000 trabajadores telefónicos si no aceptan sus peticiones sobre salarios y horas de trabajo. — Efe.

El nuevo Embajador argentino en Moscú saldrá en breve hacia Rusia

Buenos Aires, 5. — El encargado de negocios de la Unión Soviética en la Argentina ha celebrado una entrevista con el Ministro de Asuntos Exteriores del gobierno argentino. No se ha dado a conocer los asuntos tratados en la reunión.

El nuevo embajador de la República Argentina en Moscú saldrá en breve para hacerse cargo de su puesto en la capital rusa. — Efe.

Abisinia llevará al Tribunal de La Haya el acuerdo de la ONU sobre Somalia

Rusia rechaza la propuesta norteamericana sobre violación de derechos humanos

Lake Succes, 5. — El Gobierno imperialista de Hailé Selassié ha notificado al secretario general de las Naciones Unidas, Trygve Lie, que deberá negarse a reconocer la decisión de la organización internacional en relación con la antigua Somalia italiana, cuya tutela ha sido concedida al Gobierno italiano, ya que Etiopía estudia la posibilidad de pedir al tribunal internacional de justicia que intervenga en la cuestión.

Etiopía alegó en la sesión de la Asamblea General de la ONU que se ocupó de dicho asunto que Italia quería la administración de la colonia para poder recuperar una base en sus colonias de la anteguerra.

Ayer publicó la organización de las Naciones Unidas el proyecto de acuerdo de tutela propuesto por el Gobierno de Italia que dará a esta nación el derecho a establecer las bases necesarias en Somalia y a mantener allí unidades de su ejército regular. — Efe.

LA INVESTIGACION SOBRE VIOLACIONES DE LOS DERECHOS HUMANOS

Lake Succes, 5.—En los círculos de las Naciones Unidas se ha revelado que la Unión Soviética ha rechazado el plan norteamericano de colocar en el plano internacional el estudio de las violaciones de los derechos humanos, alegando que la garantía de tales derechos a los individuos es una cuestión interna de los Estados interesados.

La negativa soviética está contenida en un comentario enviado al secretario general, Trygve Lie, quien lo había solicitado sobre el proyecto de acuerdo sobre los derechos humanos, que será estudiado por la comisión de la ONU en la reunión que se celebrará a partir del 27 del próximo marzo en Ginebra. — Efe.

Buen humor, a pesar de todo

«BAMBINO» LLORA PORQUE VIVE EN LA ZONA SOVIETICA

Francfort, 5. — La llamada policía popular de Leipzig en la Alemania oriental, ha protestado contra un gran cartelón en el que se anunciaba una revista musical titulado "Por qué lloras, bambino".

Los habitantes de Leipzig pusieron debajo del título de la revista: —"Porque estoy viviendo en la zona soviética". — Efe.

LOS FUNCIONARIOS RUSOS NO SON DEMASIADO DISCIPLINADOS

Estocolmo, 5. — Los empleados del Gobierno soviético no cumplen las directrices del partido comunista y provocan "atascos" en el funcionamiento de la administración, según se lamenta el diario moscovita "Pravda" en un artículo en el que ataca a la burocracia.

Pone de relieve que los funcionarios no cumplen las consignas de Lenin, ni hacen caso de las directrices del partido comunista. Anuncia medidas severas para los responsables de esta "actitud antisoviética". — Efe.

No varía la situación de los embalses

Madrid, 5. — Durante la última semana no ha variado la situación de los embalses españoles. Los pantanos continúan embalsando el 22 por 100 de su capacidad total, 1.411.1 millones de metros cúbicos de agua.

La energía eléctrica disponible tampoco ha sufrido variación sustancial; es del 15 por 100 de su capacidad total de producción, 306.7 millones de kilovatios hora. — Cifra.

Si Yugoeslavia es atacada, Norteamérica le dará ayuda militar

El nuevo Embajador yanqui en Belgrado intenta justificar la política de su Gobierno

Londres, 5. — En una conferencia de prensa el nuevo embajador de los EE. UU. en Belgrado, George Allan, ha dicho que el principio de oposición de los EE. UU. a la agresión es aplicable al caso de Yugoeslavia. Sin embargo, se negó a contestar a una pregunta sobre la posible ayuda armada a Tito, diciendo únicamente que si fuera solicitada habría de tenerse en cuenta la naturaleza de la petición y las circunstancias del momento.

Dijo que los préstamos ya concedidos por el Banco Internacional a Yugoeslavia no son más que parte de los solicitados y que los demás serán objeto de estudio, siéndolo ya algunos de ellos. Añadió que de momento no se estudia la inclusión de Yugoeslavia en el pacto del Atlántico Norte y manifestó que no está seguro de la admisibilidad de ese país en el plan Marshall, si bien en principio se lanzó para todos los países del Este, incluso Rusia.

Insistió, por último, en que el interés de Norteamérica por Yugoeslavia, aunque siga siendo un país marxista, no significa disminución del interés de la libertad y de democracia, sino oposición a la opresión. Recordó que ésta hizo luchar codo con codo a los EE. UU. y a la URSS. — Efe.

TURQUIA FIRMA UN ACUERDO CON YUGOESLAVIA

Angora, 5. — Turquía y Yugoeslavia han firmado un acuerdo comercial de pagos. Un portavoz del Ministerio turco de Asuntos Exteriores ha dicho que en el acuerdo se convino también que Yugoeslavia compensará a Turquía por las propiedades de este país que hayan sido nacionalizadas en Yugoeslavia. — Efe.

Los carniceros ingleses hacen propaganda contra la nacionalización

Londres, 5. — 200.000 carteles contra la nacionalización de la carne han sido colocados en las carnicerías de Gran Bretaña. Estos carteles editados por el comité de acción conjunta de los comerciantes de carne dicen que la regulación, reglamentación y regimentación ha significado menos carne por más dinero y que la nacionalización significaría menos carne aún por más dinero.

El presidente del comité J. J. Baldwin, ha declarado que la nacionalización equivaldría a despedirse de la carne en abundancia y de buena calidad. El comité ha decidido combatir la nacionalización de cualquier forma "sin tener en cuenta el partido político que abogue por ella". — Efe.

Encarnizada lucha entre franceses y vietnamitas en Indochina

París, 5. — Nuevas y encarnizadas luchas entre las fuerzas rebeldes del Vietnam y tropas francesas se han producido en la meseta al N. de Annam, según anuncia la prensa francesa.

Cerca de Done Hoy, un convoy francés sufrió pérdidas materiales de consideración al ser atacado por los rebeldes. Se dice que los rebeldes tratan de llegar a la frontera septentrional para establecer contacto con los comunistas chinos.—Efe.

EN LA PAZ COMO EN LA GUERRA

NUEVA CRISIS POLITICA EN GRECIA, AL PARECER DIRIGIDA CONTRA TSALDARIS

Atenas, 5. — (Urgente). — El Gobierno de Grecia ha dimitido.—Efe.

NO HA LLEGADO A LOS SEIS MESES DE VIDA

Atenas, 5. — Oficialmente se confirma que el Gobierno griego ha presentado su dimisión. Estaba presidido por Alejandro Diomeses, independiente, y formado por liberales populistas y unionistas. Se formó el 12 de julio, después de la muerte del dirigente liberal Temistodes Sófulis.—Efe.

LAS CAUSAS DE LA CRISIS

Londres, 5. — La crisis helénica es el resultado, al parecer, de una campaña desarrollada durante una semana por la oposición, en particular por la prensa marxista, contra el Ministro de Asuntos Exteriores y jefe populista, Constantino Tsaldaris, que estaba haciendo una jira electoral por provincias.

En su carta de dimisión, el vicepresidente Venicelos explica que es contrario a la campaña electoral que desarrolla Tsaldaris, porque éste "trata de lanzar al país a unas elecciones prematuras".

Los despachos que se reciben de Atenas dan también por dimitido al jefe de las fuerzas armadas griegas, Papagos, igualmente en señal de protesta por la campaña que realiza el dirigente populista.—Efe.

CONSEJOS DE VENIZELOS

Atenas, 5. — El dirigente político griego, Venizelos, aconsejó al primer Ministro que recomendara al Rey Pablo que anticipara la fecha de las elecciones generales que están anunciadas paar el próximo mes de abril, anuncia la agencia Reuter, "a fin —dijo— de evitar agitaciones públicas políticas que podrían perjudicar todo cuanto hasta ahora ha sido recuperado". Venizelos añadió que, a su juicio, una campaña preelectoral de 45 días sería suficiente.

"Si su consejo es aceptado por el Rey —dice Reuter— las elecciones se celebrarían a primeros de marzo."—Efe.

Como se acercan las elecciones, el Gobierno finlandés sube los salarios

Y los comunistas activan su propaganda

Helsinki, 5. — Diez días antes de celebrarse elecciones presidenciales en Finlandia, el Gobierno ha concedido un aumento general de salarios del 7'5 por ciento. Los sindicatos, apoyados por los comunistas, habían pedido el 10 por ciento de aumento y amenazaron con la huelga.

La decisión del Gabinete, anunciada esta mañana, es una fórmula de compromiso entre la demanda de los trabajadores y la actitud de la Asociación de Empresas que había rechazado rotundamente las peticiones de aumentos. Se espera que el Parlamento apruebe la decisión del Gobierno. — Efe.

PROPAGANDA COMUNISTA

Helsinki, 5. — Los comunistas hacen gran propaganda, sobre todo mural, con grandes retratos a favor de su candidato presidencial, Mauno Pekkala, para las elecciones de compromisarios, en número de 300, que se llevarán a cabo de aquí a 10 días. Todos los demás partidos apoyan la reelección de Juho Paasikivi, que aún no ha dicho si presentará su candidatura.—Efe.

El nuevo representante de España en Nicaragua

Managua, 5. — Ha llegado a esta capital D. Gaspar Sanz Tovar, enviado extraordinario y Ministro plenipotenciario de España. — Efe.

Mediterráneo

Diario de Falange Española Tradicionalista y de las J.O.N.S.

ASTELLON DE LA PLANA
Caballeros, 11
Apartado, 18

TELEFONOS
Dirección 1852
Redacción 1802
Adminstración ... 1811

AÑO XIII. — NUM. 3.671
Viernes, 6 de Enero 1950

Precio: 50 céntimos

AYER

En lo que vamos de año, fué el de ayer el mejor día. Hasta el sol probó un poco, llegando incluso a molestar. Por la sombra, sin embargo, se notaba cierta humedad. De todos modos si el invierno toma buena nota del día de ayer y sigue su ejemplo, tendremos una temporada invernal que dará gusto.

Lo único destacable de la jornada fué el continuo hormigueo de gente a los establecimientos vendedores de juguetes. De tiempo que no se había visto una animación tan extraordinaria y antes del anochecer muchos establecimientos de seguro que agotarían las existencias.

Al anochecer llegaron los Reyes Magos a nuestra capital y en lucida cabalgata organizada por el Frente de Juventudes recorriendo triunfales las principales calles, siendo recibidos por los niños, niñas y mayores. Fué una fiesta simpatiquísima y cristiana que todo el mundo agradece.

Jornada del Jefe Provincial y Gobernador Civil

VISITAS. — El Jefe Provincial y Gobernador Civil, camarada Luis Julve Ceperuelo, recibió en la mañana de ayer, las siguientes visitas:

D. Ignacio de Prada, Notario-Abogado de Benicarló; Sr. Alcalde y Jefe Local de Vinaroz; Sr. Abogado del Estado de Gijón; Jefe del Parque Móvil de Castellón; D. Antonio Quesada, Maestro Nacional; D. Antonio Martí Olucha; Sres. Presidentes de la Cooperativa Cámara Agrícola; de la Cooperativa Agrícola San Isidro y del Sindicato Agrícola "La Fertilizadora".

FARMACIAS de GUARDIA

Hoy estarán de guardia las farmacias:
SOLSONA, R. Mijares, 95.
CALDUCH, Enmedio, 21.

Cupón pro CIEGOS

En el sorteo celebrado en el día de ayer, ha sido premiado con 25 pesetas por cupón, el número 452.

AVISO

Con motivo de la festividad del día 6, del corriente, queda suspendido el acostumbrado sorteo diario, trasladándose los cupones de dicha fecha para el sorteo del día 7.

✝

D. O. M.
EL SEÑOR

Don Luis Lucia Lucia

Abogado y ex-Ministro

Falleció cristianamente en la ciudad de Valencia el día 5 de Enero de 1943

R. I. P.

Sus familiares y amigos ruegan le tengan presente en sus oraciones y se sirvan asistir a la Misa rezada que en sufragio de su alma se celebrará, Diós mediante, en la Iglesia de San Miguel, hoy viernes, día 6, a las DIEZ y MEDIA de la mañana, por lo què les quedarán agradecidos.

Castellón, 6 de Enero de 1950.

(No se invita particularmente).

CAMPAÑA DE NAVIDAD Y REYES

	Pesetas
SUMA ANTERIOR ...	91.781'10
D. Joaquín Cazador Vaquer ...	25'00
D. Vicente Rochera, de San Jorge ...	25'00
Talleres Dols ...	50'00
Cooperativa Cámara Agrícola (2.ª entrega) ...	4.420'00
Cooperatia Cámara Agrícola (ª entrega) ...	4.420'00
Sindicato Agrícola La Fertilizadora (2.ª entrega)	2.250'00
Empleados Excma. Diputación Provincial ...	780'00
SUMA Y SIGUE ...	104.917'10

El próximo lunes, día 9 de los corrientes, es el último día de recepción de donativos.

Con su cabalgata de los Reyes Magos, el Frente de Juventudes trajo la alegría a todos los niños de Castellón

El brillante cortejo que acompañaba a los orientales Monarcas, desfiló entre la admiración y el jolgorio infantil

Ayer, alrededor de las siete de la tarde, recorrió nuestras calles la cabalgata de los Reyes Magos organizada, como en años anteriores, por el Frente de Juventudes, con el mayor entusiasmo y esplendor. El cortejo, que resultó brillantísimo, hizo que se desbordara la ilusión y la alegría de los niños todos y de los mayores también, pues desde que inició su desfile hasta que se dió por terminado, un gentío inmenso aplaudió a los monarcas orientales, simpatiquísimos y cariñosos con los pequeños, a los que saludaban efusivamente, de los que recibían cartas con peticiones, y a los que distribuían juguetes.

El cortejo estaba compuesto por heraldos montados, banda de la Cruz Roja, Flechas y soldados romanos, egipcios y negros, con antorchas, más los pajes y heraldos particulares de cada monarca, la Banda de música de la Casa de Beneficencia y la de tambores y cornetas y música del Regimiento de Infantería de Tetuán. Como primera carroza iba la de la estrella, muy iluminada, como guía del cortejo; luego figuraba la de la gruta de Belén con pastorcitos; seguía la de Caperucita Roja con lso, saboyanos de la Casa de Beneficencia y cerraba el cortejo la carroza con el emblema del Frente de Juventudes con los guiones de las diversas centurias, marchando finalmente la Banda Municipal.

Primeramente la comitiva se dirigió a la Plaza Mayor, donde se había congregado un imponente gentío. La llegada de los Reyes fué recibida con gran jolgorio y la aparición de los monarcas en el balcón central del Ayuntamiento, con unos fervorosos y emocionados aplausos de los niños que allí les contemplaban embobados, en tanto se interpretaba por las Bandas el Himno Nacional. Uno de los monarcas se dirigió a los niños por la instalación de altavoces, saludándoles y anunciándoles el premio de muchos juguetes a los que se han portado bien. Otro de los Reyes tuvo la feliz iniciativa de pedir a los niños y a todos un recuerdo y un gesto de cariño y amor hacia esos niños extranjeros que entre nosotros han encontrado paz y hogar. No hay que decir que los pequeños escucharon a los Reyes asombrados de tanta dicha, y los mayores con emoción bien explicable.

Luego el cortejo desfiló por las principales calles de Castellón, todas ellas ocupadas por una muchedumbre imponente, y hoy visitará los centros benéficos para que los Reyes mismos efectúen la distribución de juguetes.

Hoy, concierto de la Banda Municipal en la Plaza Mayor

Esta mañana, a las once y media, dará la Banda Municipal, en la Plaza Mayor, su anunciado concierto, con arreglo al programa que publicamos en nuestro número de ayer.

ACABA DE APARECER EL 2.º tomo de la "VIDA EJEMPLAR Y HEROICA DE MIGUEL DE CERVANTES SAAVEDRA", de Astrana Marín. Supera este volumen, en grabados, al tomo 1.º. Precio, 275 pesetas en rústica y 400 en piel, a todo lujo. "INSTITUTO EDITORIAL REUS". PRECIADOS, 6 Y 23. MADRID.

¿DESEA ENTRETENER A SUS AMISTADES CON JUEGOS DE ILUSIONISMO?. Adquiera el libro de Ling-Kae-Fu "LA PRESTIDIGITACION AL ALCANCE DE TODOS", obra ilustrada con numerosos grabados. Precio, 50 pesetas. "INSTITUTO EDITORIAL REUS". PRECIADOS, 6 Y 23. MADRID.

¿DESEA ADELGAZAR SIN DEJAR DE COMER?. Es otro libro publicado por el doctor Box, autor premiado por la Real Academia de Medicina. ¡Nada de ejercicio, medicina e inyecciones!. Precio, 24 pesetas. "INSTITUTO EDITORIAL REUS". PRECIADOS, 6 Y 23. MADRID.

¡¡CAZADORES!. Lean los dos libros de Settier titulados "CAZA MENOR" y "CAZA MAYOR", el primero prologado por el Conde de Romanones y el segundo por el Conde de Yepes. Los dos libros van ilustrados con numerosos grabados y encuadernados en tela. Precio, 60 pesetas el primero y 90 el segundo. "INSTITUTO EDITORIAL REUS". PRECIADOS, 6 Y 23. MADRID.

ANUNCIOS OFICIALES

ADMINISTRACION PRINCIPAL DE CORREOS

Suspendida por Decreto-Ley de 9 de Diciembre último la sobretasa postal obligatoria de cinco céntimos en favor niños extranjeros, víctimas guerra, se pone en conocimiento del público en general que los sellos especiales con que se venía pagando dicha sobretasa pueden ser utilizado paar franquear la correspondencia. (Franqueo ordinario).

Dr. V. DOLZ BELLVER
APARATO DIGESTIVO
Comunica a sus clientes y amistades su traslado a la calle Fola, 20

Champaña **RIGOL**
¡SATISFACE EL PALADAR MAS EXIGENTE!
SAN SADURNI DE NOYA

ANUNCIOS ECONOMICOS

SE ALQUILA entresuelo propio para establecimiento o despacho. Razón: En esta Admón.

SE ALQUILAN habitaciones a matrimonio con derecho a cocina. Razón: En esta Admón.

SE OFRECE ama de leche, para criar en su casa. Razón: Félix Breva, num. 5.

COMPRA VENTA DE MUEBLES, ROPAS y objetos usados, paso a domicilio. Hernán Cortés 2 y 4. Castellón.

MAQUINAS ESCRIBIR reparaciones. Archivadores, ficheros, etc. metálicos. Cajas caudales todos tamaños. Mecanográfica Levantina, Mayor, 37.

Sr. OFRECE, para trabajos domésticos, señora durante el día. Razón: en esta Admon.

SE VENDEN solares emplazados excelentemente en el comienzo de la Gran Avenida del Mar. Razón para la venta en Avenida de Capuchinos, num. 19.—1.º.

CATOLICIDAD

SANTORAL

SANTOS PARA HOY. — Primer viernes de mes. La Epifanía del Señor. Fiesta de precepto.— Santos Meliano obispo; Macra virgen mártir; Nilamon confesor; Bto Juan de Ribera, Arzobispo de Valencia. — Doble primera clase, con octava, blanco: Misa propia. Credo. Prefacio y Comunicantes, propia toda la octava.

SANTOS PARA MAÑANA. — La vuelta a Egpto del Niño Jesús. Santos Crispín, Nicetas, obispos; Luciano, Juliana, Jenaro, Canuto, rey, mártir; Teodoro, monje.— En la octava de Epifanía semi planco, Misa como ayer, segunda oración Deus qui salutis, tercera oración por la Iglesia o por el Papa, Credo, Prefacio y Comunicantes.

CULTOS

SAN AGUSTIN.— Hoy primer viernes de mes la Epifanía del Señor. A las 7 comulgar de enfermos. A las 8 misa de comunión del Corazón de Jesús. A las 9'30 misa con sermón Tarde a las 4'30 Vísperas, exposición, rosario, ejercicio, reserva y adoración del Niño.

SANTISIMA TRINIDAD. — Hoy Epifanía del Señor. Día de precepto. — Primer viernes de mes. Misas 6'30, 7, 8 la parroquial y de comunión, 9'30, 10'15, 11 y 12. Exposición del Santísimo. Tarde a las 7'30 rosario y ejercicio al Sagrado Corazón de Jesús, bendición y reserva.

Mañana a las 7 misa cantada en el altar de Nuestra Señora de Lidón; a las 8 misa de comunión con el canto de la sabatina en el altar del Socorro; tarde a las 7'30 rosario parroquial, sabatina, bendición y reserva; canto de la salve por la A. C.

PURISIMA SANGRE Y SAGRADA FAMILIA.— Primer viernes de mes y festividad de los Santos Reyes.— Las misas como el domingo. Por la tarde a las 4 ejercicio con sermón y consagración al Sagrado Corazón de Jesús.

Mañana por la tarde a las 6 confesiones y a las 7'30 salve y sabatina.

NUEVO CANONIGO

TORTOSA.— El lunes, día 2 de Enero, tomó posesión de una Canonjía simple, obtenida tras reñidas oposiciones en nuestra Santa Iglesia Catedral Basílica, el Muy Ilustre Señor Doctor Don José María Rubio Bort.

El nuevo prebendado nació en 1904 en Alcalá de Chivert y recibió las Sagradas Ordenes el año 1928. Ha desempeñado los cargos de Cura de varias parroquias del Obispado, entre ellas, La Jana, Campredó y Jesús; capellán del Colegio de las RR. MM. Teresianas de Tortosa; y Profesor de Lógica en el Seminario diocesano, cargo que sigue ocupando en la actualidad.

Nuestra más cumplida enhorabuena y sincero parabién.

TAURINAS

¿Hacia la solución del pleito entre mejicanos y españoles?

En Méjico, el Soldado, que tomó la alternativa en Castellón, ha hecho unas manifestaciones referentes al conflicto entre los toreros mejicanos y españoles. Parece que van por buen camino en cuanto a la solución. El Soldado, manifestó que en la próxima temporada los toreros aztecas podrán actuar en España y que las agrupaciones y profesionales de los dos países serán los únicos autorizados para resolver este fastidioso conflicto.

Referente a qué toreros mejicanos vendrán a España manifiesta que los que sean contratados. "Es indispensable —añadió— la libre contratación".

Las manifestaciones de el Soldado tienen suma importancia, toda vez que es la figura más destacada de la Unión Matadores de Méjico y el único que se opuso en principio al arreglo.

ANTONIO CARO A VENEZUELA

El popular torero madrileño Antonio Caro ha salido desde Barajas rumbo a Venezuela. Le acompañan su hermano Juanito, el banderillero Bernal y el picador Atienza. Debutará el día 8 en Caracas alternando con los toreros mejicanos Procuna y Balderas.

Vida DEPORTIVA

Hoy se juegan otros tres partidos con los equipos argentinos

La fecha festiva de hoy se aprovecha para jugar otros tres partidos contra equipos argentinos, cada vez más interesantes por todos conceptos.

El San Lorenzo de Almagro juega en Madrid, en Chamartín contra el Madrid. El equipo de Zubieta es el único de los tres argentinos todavía no derrotado, y el Madrid también se mantiene imbatido en estos encuentros internacionales. Vamos a ver hoy por cual de los dos se decide el triunfo. En Bilbao juega el Racing de Buenos Aires contra el Atlético, que hasta ahora ha perdido sus dos partidos contra argentinos, por lo que dará excepcional importancia a este encuentro contra el campeón argentino, que parece ser de los tres excursionistas el que más a pecho toma también las cosas. Y, finalmente el Old Boys juega en La Coruña contra el Deportivo —seguramente reforzado por Basora— un encuentro también importantísimo para probar de nuevo la calidad de nuestros equipos que podríamos llamar de segunda serie.

Recordemos que el balance de estas excursiones de los argentinos les es favorable hasta hoy con cinco victorias, un empate y tres derrotas.

La Liga en Segunda División

Pasado mañana, sigue la Liga en Segunda División, y también en Tercera. En Segunda los partidos a jugar son los siguientes:

PRIMER GRUPO

Lucense—Ferrol
Santander—Arosa
Numancia—Gerona
Gijón—Baracaldo
Osasuna—Erandio
Lérida—Sabadell
Badalona—Zaragoza
Orensana—Torrelavega

Ningún partido trascendental, aunque pueda influir en la puntuación de los primeros clasificados los partidos de Lérida y Badalona, si es que los dos calificados visitantes sacan algún punto.

SEGUNDO GRUPO

Castellón—Granada
Córdoba—Murcia
Levante—Hércules
Alcoyano—Salamanca
Plus-Ultra—Mallorca
Elche—Mestalla
Cartagena—A. Tetuán
Linense—Albacete

Tampoco hay ningún partido importante, salvo el de Elche, donde el Mestalla puede afianzar su posición. En Córdoba es difícil que el Murcia saque puntos. El partido del Sequiol tiene carácter de vida o muerte, como todos, para el Castellón, y puede tener importancia para el Granada, aunque se halla ya muy distanciado de la cabeza.

SOROLLA-ATLETICO, ESTA TARDE

Esta tarde tenemos en el Sequiol un amistoso entre dos equipos destacados de aficionados. Viene el Sorolla de Valencia, probable campeón de su grupo en el campeonato de aficionados, y jugará contra el Atlético un partido que puede ser muy que para conocer la potencialidad e interesante y fuera piedra de toque de otro grupo del torneo de aficionados.

El partido comenzará a las cuatro menos cuarto.

EL CANALS EN VINAROZ, CORRESPONDIENTE AL CAMPEONATO DE PRIMERA CATEGORIA

VINAROZ.— Gran partido en perspectiva, nada menos que el Canals, que tan estupenda campaña viene realizando nos visitará el próximo domingo. Todo un soberbio equipo en un partido que, sin duda alguna habrá de resultar interesante y sumamente disputado. Hay en liza, unos puntos valiosos, que ambos conjuntos buscarán afanosamente, y que son de vital importancia, para el logro de sus aspiraciones.

¿Podrá el Vinaroz con este difícil adversario?. Desde luego la empresa no es nada fácil, pero no obstante el Vinaroz puede y debe vencer. Sabido por todos es la pobre clasificación de los albiazules y su irregular y desconcertante caminar a lo largo de la primera vuelta, pues al lado de significadas y resonantes victorias, otras actuaciones decepcionantes se han producido con frecuencia, enfriando un poco el ambiente y originando una situación confusa que de ninguna manera debe continuar. Por esta misma razón el Vinaroz en este trascendental encuentro, ha de resolver una papeleta harto complicada, pero la verdad confiamos en un resultado favorable, porque se sabrá sacar provecho de esta ventaja de jugar en campo propio. Y como es lógico todos los cálculos y comentarios de esta semana, giran alrededor de esta posible victoria del Vinaroz, que tanto redundaría en aliviar momentáneamente esta precaria y poco tranquila situación, abriendo un margen de confianza, que en futuras actuaciones, por todos los medios habría de consolidar, para el buen prestigio de nuestro querido club.

Nada en concreto se sabe de la alineación que presentará el Vinaroz. Hemos hablado con Melenchón y nos dijo no tiene decidido el equipo, pues todo depende de algunas pruebas que se realizarán en el partido de Amposta. No obstante podemos adelantar que el guardameta será otra vez Beyens. La línea de medios volantes, estará integrada por Tarda y Mallol. En la delantera es muy probable que jueguen Peñarroya, Verge, Valverdú, Chaozá y Dolé. Y el terceto defensivo bien podría ser Font, Isaco y Ferá. De todos modos a última hora quizá habrá alguna variante.— A. GINER.

Deportes del Frente de Juventudes

CAMPEONATO PROVINCIAL DE TENIS

Hoy a las diez de la mañana dará comienzo en las pistas de Estadio "Castalia" el Campeonato provincial de Tenis, para el que se han inscrito un total de 8 equipos de la capital y provincia.

El que participen algunas locales de la provincia, las cuales carecen en absoluto de terreno apropiado para verificar sus entrenamientos, demuestra el interés de la juventud por todo lo que se refiere a los deportes, el cual les hace participar en campeonatos por el afán de aprender y aunque su forma no sea lo que desearíamos.

FUTBOL

Hoy por la mañana en el campo del Sequiol se jugarán los siguientes partidos de futbol correspondientes al Campeonato Local de Liga:

A las 10'15 de la mañana. — C. Farnesio-Cofradía S. Pedro.

A las 11'45.—S. D. P. Mercurio-U. D. Rayo-Diagonal.

CICLISMO

Hoy viernes y en vista del éxito sin discusión del pasado día 25, el Comité Central Jr. montado otra carrera en las pistas del paseo de Ribalta y así hoy a las 11'30 de la mañana tendremos una carrera de jóvenes promesas de nuestra localidad que harán que la prueba sea sumamente interesante para el espectador y en especial para el amante de este deporte.

Según tenemos entendido el Comité Central de Competiciones Infantiles en vista de la imposibilidad de actuar en las pistas del Estadio Castalia piensa montar algunas carreras en el Paseo de Ribalta, siendo algunas de ellas de cierta categoría. — ESAR.

Auxilio Social

LA CUESTACION DEL DOMINGO

Habiendo sido fijada para el próximo domingo día 8 la celebración de la primera cuestación ordinaria del corriente mes, se tendrán en cuenta por los dueños o empresarios de locales afectados por las vigentes disposiciones, las normas de costumbre, advirtiéndoles que deben retirar los emblemas el SABADO, día 7.

Noticiario nacional

Otro frente nuboso va a penetrar en España

Madrid, 8. — EL TIEMPO. — Situación general. — El tiempo ha sido bueno en toda España.

TIEMPO PROBABLE. — Un frente nuboso penetrará por el NE. extendiéndose posteriormente a la costa cantábrica y cuenca del Duero, produciéndose lluvias ligeras o moderadas.

En el resto de España, continuación del buen tiempo con aumento de la nubosidad. — Cifra.

NIEBLA EN SEVILLA

Sevilla, 5.— La ciudad y sus barrios extremos estuvieron envueltos en una niebla espesa y helada, desde las 5 h sta las 11 de la mañana en que lució el sol.

El observatorio meteorológico a las 5 horas registró seis grados y a las doce 11 grados.— Cifra.

CASI UN MILLON DIARIO DE VIAJEROS TRANSPORTA EL METRO DE MADRID

Madrid, 5. — 322 millones de viajeros han sido transportados por el Metro de Madrid durante el año que acaba de finalizar. El día de más movimiento en el ferrocarril subterráneo fué en el 10 de enero pasado fecha en el que se utilizaron 1.858.623 personas, que abonaron por sus billetes 338.586'15 pesetas. —Cifra.

MAS DE 20 MILLONES DE PESETAS EN JUGUETES

Madrid, 6.— Más de 20 millones de pesetas anualmente se gastan los madrileños en juguetes con motivo de la festividad de los Reyes Magos según un ligero cálculo realizado por los almacenes que se dedican a su venta. En esta cifra que se espera rebasar en el presente año, no están incluidos el valor de los juguetes que expenden los puestos callejeros que tradicionalmente son instalados en estos días y que se elevan a 1.363.

En Madrid existen 30 fábricas, algunas de ellas muy importantes, de juguetes, pero la región española de más producción es la de Levante. Sigue a esta región en importancia la de Cataluña.— Cifra.

FALLECE EL TERCERO DE LOS HERMANOS MACHADO

Madrid, 5. — Ha fallecido el escritor D. Francisco Machado, quien como sus hermanos Manuel y Antonio, cultivó la literatura y el periodismo. Colaboró durante muchos años en "Los lunes del Imparcial", "La Correspondencia de España" y en la revista "Nuevo Mundo". Deja libros interesantes, entre ellos "Leyendas toledanas" y "Ráfagas de inquietud".

Poseía el título de abogado y desempeñaba uno de los altos cargos del Ministerio de Justicia en el cuerpo de prisiones. Fué uno de los fundadores de la agrupación "Los del noventa" en la que se le concedió el número uno, a la muerte de su hermano Manuel.

El entierro se verificará mañana. — Cifra.

LEA AQUI

Les disuaden de una apuesta centenaria

Batton Rouge, (Luisiana), 5.— El Banco nacional de Luisiana ha logrado persuadir a R. E. Collens y John Stiller que renuncien a una apuesta en la que se cruzan 2.000 millones de dólares... pagaderos dentro de 483 años. Hace 17 Rob Collens y Stiller apostaron si el edificio del Capitolio de Luisiana recién construido, estaría en pié dentro de 500 años. Al cabo de dicho tiempo el banco debería pagar a los herederos del ganador de la apuesta los diez dólares depositados más los intereses compuestos, que al cabo del citado tiempo significan 2.000 millones de dólares. — Efe.

MAS ALLA DE LA MUERTE

Lisboa, 5. — Informan de Goa, india portuguesa, que en una aldea del distrito de Satapur, una mujer subió a la pira donde iba a ser incinerado el cadáver de su marido y realizó lo que se llama el "sati" entre los nativos. La viuda que tenía 18 años de edad, sin derramar lágrimas ni evidenciar señales de dolor, pidió a las personas que asistían a la cremación que no tocasen el cadáver mientras ella recitaba el "Armayana". Acompañó el cadáver de su marido y cuando la pira comenzó a arder se sentó en medio de las llamas, con la cabeza de su esposo recostada en su regazo. — Efe.

LOS RINOCERONTES BLANCOS SE VENDEN MAS CAROS

Jartum (Sudán), 5. — Dos rinocerontes blancos han sido vendidos al Parque Zoológico de Amberes por un millón de francos belgas.

Se trata del precio más alto que se ha pagado hasta ahora por animales salvajes. — Efe.

El Arzobispo anglicano de York admira el catolicismo porqué ha resistido al comunismo

Roma, 5. — El arzobispo anglicano de York publicó en su boletín diocesano de los pasados días una importante declaración sobre la actitud de la Iglesia de Inglaterra frente a los intentos de aproximación a los católicos romanos. "Hemos aprendido —dice— a respetar la fé de los católicos romanos y admirar la firmeza y el valor con que muchos de ellos han resistido a los ataques comunistas ateos".

Luego se extiende acerca de las dificultades que impiden la colaboración incluso indirecta entre las dos iglesias, poniendo de relieve los contrastes doctrinales y disciplinarios existentes. — Efe.

Cartelera

SABOYA. — 4'15, 7'15, 10'15, "El Gran Pecador".

REX. — 4'15, 7'15, 10'15, "Noche y Día". En Tecnicolor.

RIALTO. — 4'15, 7'15, 10'15, "La Guitarra de Gardel". Tolerada.

CAPITOLIO. — 4'15, 7'15, 10'15, "El Asombro de Brooklyn". En Tecnicolor.

ROMEA. — 4'15, 7'15, 10'15, "Piratas del Mar Caribe". En Tecnicolor. Tolerada.

Sorteo extraordinario de la Lotería

El "gordo" se repartió por varias provincias

LISTA COMPLETA DE LOS NUMEROS PREMIADOS

PRIMER PREMIO. — CON 2.000.000 DE PESETAS

42.570.—Madrid, Barcelona, Santander, Palma de Mallorca, Avilés y La Coruña.

SEGUNDO. — CON 1.000.000 DE PESETAS

28.661.—Valencia, Barcelona Madrid, Pamplona y Murcia.

TERCERO. — CON 300.000 PESETAS

23.199. — Sevilla.

CUARTO. — CON 50.000 PESETAS

43.225.—Madrid, Barcelona, Valladolid, Bilbao, Avilés, Oviedo y Getafe.

QUINTO. — CON 20.000 PESETAS

17.326.—Sevilla, El Ferrol del Caudillo, Valladolid, Valencia, Madrid, Barcelona y Gandia.

PREMIADOS CON 15.000 PESETAS

933.—Pola de Viergo, San Sebastián, Valladolid, Oñate, Madrid, Barcelona, Zaragoza y Santander.

3.230.—Avila, San Sebastián, Murcia, Santander, Barcelona y Zaragoza.

29.921.—Zaragoza, San Sebastián, Bilbao, Zafra, Madrid, Valencia, Bilbao y San Sebastián.

37.033.—Valencia.

51.060.—Madrid.

52.612.—Bilbao.

54.703.—Moreda.

54.764.—Vigo.

PREMIADOS CON 2.500 PESETAS

UNIDAD DECENA CENTENA

044 109 229 238 313 349 358 382 404 446 527 602 690 747 776 941 966

MIL

001 022 073 150 195 272 302 450 471 473 459 498 565 677

DOS MIL

011 073 156 193 212 256 292 304 398 404 439 446 646 741 836 866 891 938 976 987

TRES MIL

025 053 302 324 356 357 398 611 681 746 772 843 882 895 911 954

CUATRO MIL

015 028 032 235 272 290 334 421 545 557 628 673 694 696 756 795 849 854 911 961 990

CINCO MIL

007 087 119 142 178 224 245 305 321 453 502 644 682 745 926 932 935

SEIS MIL

002 064 083 113 284 452 479 540 566 893 932 964 967 972

SIETE MIL

038 104 116 155 196 241 300 436 462 554 578 555 669 783 794 864 928 968 980

OCHO MIL

023 052 140 245 258 429 474 504 677 693 707 751 793 812 819 921 989

NUEVE MIL

022 070 094 258 262 300 338 349 416 470 191 523 545 549 591 762 911 946 988

DIEZ MIL

014 111 164 169 183 228 245 286 288 403 431 476 544 609 730 839 965

ONCE MIL

027 050 253 263 362 384 528 419 444 495 519 598 606 720 775 778 828 927 960 993

DOCE MIL

020 021 040 149 167 213 327 329 353 418 476 480 597 675 689 708 817 855

TRECE MIL

046 122 238 431 571 594 612 632 882

CATORCE MIL

033 097 125 190 341 423 467 609 632 637 660 680 742 796 863 896 919

QUINCE MIL

079 149 171 237 284 [illegible] 497 522 532 547 566 624 646 741 783 [illegible] 872 985 993

DIEZ Y SEIS MIL

010 287 389 478 642 692 750 775 721 954

DIEZ Y SIETE MIL

002 019 072 125 200 256 300 319 332 424 442 472 489 492 523 611 615 743 803 817 839 912 939 954 963 989

DIEZ Y OCHO MIL

015 150 200 214 254 392 480 607 610 645 681 708 761 888 904

DIEZ Y NUEVE MIL

027 088 117 140 193 194 256 315 331 372 469 473 481 565 741 767 812 831 900 937

VEINTE MIL

072 247 299 361 368 466 **476 481** 632 664 684 703 729 **778 788** 851 856

VEINTE Y UN MIL

002 025 243 250 299 308 352 423 468 477 503 547 596 657 **708** 983

VEINTIDOS MIL

293 251 368 350 480 608 627 770 817 829

VEINTITRES MIL

093 115 222 239 256 292 379 563 597 615 666 679 684 729 814 821 839 847 864 936 951

VEINTICUATRO MIL

066 070 086 191 193 239 350 376 469 481 548 623 652 678 725 779 855 907

VEINTICINCO MIL

027 038 056 061 095 109 179 187 251 268 295 310 518 546 562 640 645 684 742 772 786 807 903 978

VEINTISEIS MIL

043 128 159 187 240 342 396 416 419 465 540 585 588 616 697 704 743 758 783 786 828 857 868

VEINTISIETE MIL

045 125 134 170 217 284 355 489 523 594 610 618 653 692 712 826 894 930 937 978 984

VEINTIOCHO MIL

011 069 118 157 190 2200 293 310 327 371 405 501 564 580 620 626 628 715 828 860 900 986

VEINTINUEVE MIL

004 046 075 093 111 124 125 264 725 739 750 775 797 885 325 360 527 584 532 661 664 670

TREINTA MIL

000 023 046 141 210 227 252 309 368 449 452 511 562 599 647 718 798 882 924 940 977

GUANTE BLANCO
resblandece la barba antes del enjabonado

GUANTE BLANCO
Masaje sin rival

GUANTE BLANCO
El masaje que deleita al afeitarse.

GUANTE BLANCO
El masaje preferido

TREINTA Y UN MIL

010 015 111 335 371 578 379 445 471 485 507 538 590 626 715 729 791 849 891

TREINTA Y DOS MIL

023 064 053 146 165 192 238 277 297 325 392 415 421 468 513 551 653 703 556 564 879 974

TREINTA Y TRES MIL

036 050 078 112 177 208 221 258 302 461 493 495 530 561 573 624 678 759 760 864

TREINTA Y CUATRO MIL

010 035 178 201 279 394 396 502 564 528 559 695 722 788 858 882 890 897 906

TREINTA Y CINCO MIL

169 217 256 281 286 289 303 329 347 348 399 456 503 504 510 612 834 867 887 909 939 980 986

TREINTA Y SEIS MIL

052 058 075 164 271 289 364 462 488 595 624 625 684 672 830 845 871 890

TREINTA Y SIETE MIL

017 126 166 186 503 314 567 644 700 748 761 795 889 966 969 983

TREINTA Y OCHO MIL

214 262 296 335 413 445 530 658 740 801 903 947

TREINTA Y NUEVE MIL

139 182 213 325 345 406 552 565 576 659 695 729 868 908

GUANTE BLANCO
Es el blanco de los masajes

CUARENTA MIL

000 017 021 203 221 306 407 421

CUARENTA Y UN MIL

490 496 555 573 617 651 685 755 759 771 813 820 937

053 126 130 131 160 225 235 265 303 319 336 369 434 435 461 187 532 540 552 565 672 708 715 823 888 956

CUARENTA Y DOS MIL

013 032 044 2523 30 373 472 524 527 546 576 613 648 740 944

CUARENTA Y TRES MIL

012 092 167 342 372 451 487 404 506 522 565 568 610 649 696 718 788 812 831 853 861 873 852 891 910

CUARENTA Y CUATRO MIL

044 056 092 117 130 174 287 303 336 388 461 467 635 642 663 709 788 789 793 801 825 924 942

CUARENTA Y CINCO MIL

003 034 042 050 066 096 125 246 352 178 351 175 488 773 908 929 934 948

CUARENTA Y SEIS MIL

018 021 084 096 113 183 199 224 296 316 372 575 461 480 686 732 785 856 872 879 965

CUARENTA Y SIETE MIL

024 027 029 033 088 123 139 164 199 215 246 258 394 419 632 669 772 792 843

CUARENTA Y OCHO MIL

065 068 221 273 331 334 426 446 467 507 551 692 631 672 741 845 875 894 919 968 972 991

CUARENTA Y NUEVE MIL

014 158 211 225 405 454 461 552 608 647 702 796 858 943

CINCUENTA MIL

106 127 130 145 310 434 460 470 501 501 667 693 770 808 904 984

CINCUENTA Y UN MIL

044 064 119 212 321 333 332 390 464 465 469 483 492 505 583 767 879 974 992 996

CINCUENTA Y DOS MIL

003 012 101 179 228 321 361 370 454 440 530 566 583 635 662 704 751 755 760 781

CINCUENTA Y TRES MIL

031 034 063 086 112 235 239 260 280 348 352 394 412 459 539 552 613 775 827 845 913 956 971

CINCUENTA Y CUATRO MIL

022 013 033 045 108 125 165 215 [illegible] 235 257 296 212 255 319 408 418 541 611 628 749 779 942 958 961 978 983

CINCUENTA Y CINCO MIL

107 125 130 234 272 323 409 463 466 475 477 526 853 888 898 948 998

Antes y después de afeitarse use siempre
GUANTE BLANCO

CINCUENTA Y SEIS MIL

109 111 135 165 216 235 296 316 374 455 529 619 652 755 837 898 986

CINCUENTA Y SIETE MIL

003 139 143 247 255 292 305 382 436 451 470 552 692 695 843 869 949918

Conferencias sobre cultura española en Los Angeles

Los Angeles, 6. — Organizado por el consulado de España ha sido inaugurado en el auditorium de la General Petroleum Building, uno de los edificios más modernos y bellos de Los Angeles, un ciclo de conferencias sobre temas de cultura española. Este ciclo de conferencias ha sido iniciado por el Cónsul de España en Los Angeles, señor Pérez, bién diversos profesores de las Unidel Arco y en el también parte también versidades de la Ciudad.

Su anuncio ha despertado gran interés en los círculos intelectuales de Los Angeles. El Consulado de España proyecta convertir estas conferencias en acontecimiento regular en la vida cultural de los Angeles.

Los profesores que participarán en el ciclo son: César Borja, de la Universidad de California, la doctor de Palcman, Secretaria de la "Sociedad de Historia californiana", la doctora Wahon, profesora de la universidad de California y el Padre, padre Pedro Panamá, profesor de la universidad de Loyola de los Angeles.— Efe.

Rincón de Fémina

Año nuevo,...cutis nuevo

Características de las diversas pieles y su nutrición

Por CLEO

"CONOCETE a ti mismo". Viejo adagio verdadero en el dominio frívolo del que tratamos.

Toda mujer deseosa de cuidarse por sí misma, debe primero conocer la naturaleza de su piel. Solo así obtendrá buenos resultados y evitará peligrosos errores. Lo decimos particularmente a las jóvenes que se dejan conducir por el consejo más o menos certero de una voz amiga.

Conoceréis si vuestra piel es grasa, por medio de dos pequeños trucos, ya sea, aplicando al despertar una hoja de papel de seda sobre toda la superficie del rostro todavía húmedo de la noche o bien, empolvándolo con talco y sacudiéndolo enseguida.

El papel de seda quedará grasiento "transparente" en las partes grasas. El talco quedará adherido en estos mismos sitios.

Para la piel seca, el diagnóstico es difícil. se conoce al tacto, pues da la sensación de hoja seca.

Con la edad, la piel tiende a secarse. A partir de los treinta años, muchas mujeres de cutis graso necesitan ya otro tratamiento. En cuanto a la piel seca, no llega a ser nunca grasa en conjunto, pero ocurre que presenta puntos saborreicos, por ejemplo, en las aletas de la nariz y en el mentón.

Las pieles grasas sufren también de "barros" pero bajo la forma diferente de barros acnéicos o acné rosáceo y granos y placas de acné. Forma grave para el futuro de la piel. Muchas "narices rojas" son el primer síntoma de esta disposición al acné rosado que hay que cuidar insistentemente desde el primer momento.

4.—Batín en terciopelo de lana rojo, adornado el cuello y puños con pasamanería negra.
5.—Camisón en batista estampada, graciosamente realzado por piezas fruncidas.

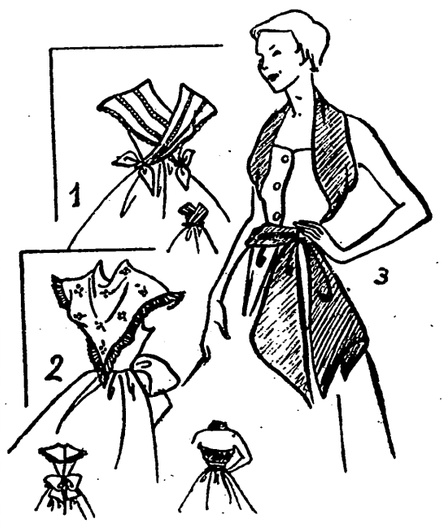

1.—Camisón en fina batista, con entredoses y puntilla.
2.—Camisón en linón blanco con pieza al biés bordada en realce azul marino. Volante plisado de lo mismo.
3.—Camisón en georgette blanco, con biés en georgette negro.

Respecto a la nutrición del cutis, hemos de tener en cuenta que la piel es un órgano vivo que necesita no solamente respirar, sino también ser alimentada e hidratada para conservar su frescura.

Manteca de cerdo y lanolina entran todavía en la preparación de numerosas cremas grasas. Está comprobado que las grasas de origen orgánico (animal o vegetal), se asimilan mejor que las grasas minerales, por analogía con la piel.

La leche, la mantequilla, la nata, aplicadas en "stado crudo", sobre la piel seca o irritada, la alimentan, la refrescan y la curan gracias a la mezcla afortunada de materia grasa, de agua y de principios vitaminados que contiene.

La clara de huevo, un poco astringente, conviene más a las pieles más bien grasas. Mezclada con un jugo de limón y fécula de patata, resulta una "máscara" muy embellecedora y tonificante

La cera de abeja, producto complejo a base de grasa vegetal refinada por el insecto, es igualmente nutritiva y muy suavizante para las pieles resecas por el sol y el aire. Asimismo, el aceite de almendra y el aceite de oliva, de los cuales los griegos antiguos hacían tanto caso.

Se pueden seguir estos métodos antiguos, pero todas sabemos que con el progreso de la química se ha logrado reunir en lociones, leches y cremas de belleza, lo esencial de los principios bienhechores contenidos en los productos naturales de los que hablamos.

Tienen los modernos productos la ventaja de que salen más económicos porque se conservan mejor y con poca cantidad bastan.

Adquiera la Agenda de la Sección Femenina para 1950.

Misión de paz en Rusia

(MOSCU 1946-1949)

Por el General
Walter Bedell Smith
Embajador de los Estados Unidos en Rusia

X

LAS DETENCIONES EN RUSIA.-SU SISTEMA ELECTORAL

El artículo 58 del Código Criminal Soviético se refiere, en general, a los "crímenes políticos" y establece que por cualquier acto que no merezca la aprobación de las autoridades soviéticas, el acusado puede ser juzgado en sesión secreta y de acuerdo con normas o disposiciones que jamás se hayan publicado, y por tribunales especiales de la MVD.

Otros dos artículos de la ley soviética son particularmente escandalosos y sorprendentes para los occidentales, pero son esenciales para el funcionamiento y práctica del sistema o régimen de Estado policíaco. El primero de éstos, el artículo 58-1-c del Código Criminal, promulgado el 20 de julio de 1934, es como sigue:

"En el caso de evasión o huida a través de la frontera, de una persona del servicio militar, los miembros adultos de su familia, si de cualquier modo ihayan facilitado la preparación del acto de traición o facilitado el acto mismo, e incluso conozcan el mencionado hecho y no lo hubieran puesto en conocimiento de las autoridades, serán castigados con la privación de libertad durante el término de cinco a diez años y con la confiscación de sus bienes.

Los miembros restantes de la familia del traidor, que hubieran estado viviendo con él o hubieran dependido de él al tiempo de cometerse el crimen están sujetos a la privación de los derechos de votación y al destierro a remotas regiones de Siberia durante cinco años."

La expresión "persona de servicio militar" en la Unión Soviética se aplica a cualquier persona que haya servido en las fuerzas armadas en cualquier tiempo, o haya tenido instrucción militar, ya que dichas personas son todas tenidas por la ley soviética por miembros de la reserva activa de las fuerzas armadas soviéticas. En Moscú, era nuestra razonada opinión, fundada en informes fidedignos, que dicha disposición "legal" se aplica a todos sin excepción. Convierte a las familias de millones de ciudadanos soviéticos en virtuales rehenes, y la amenaza implícita a los inocentes me parece singularmente horrible. Asimismo me hace sospechar de los que se escapan de la Unión Soviética y dejan allí esposas e hijos.

La segunda disposición, un decreto del Comité Ejecutivo Central de la URSS, de 21 de noviembre de 1929, y publicado en la edición de 1947 del Código Criminal, se refiere y concierne a los ciudadanos soviéticos que se niegan a volver a la Unión Soviética. Dice así:

"1.—La negativa de un ciudadano de la URSS, que sea funcionario de una institución del Estado que funcione en el extranjero, a petición de los órganos de la autoridad del Estado, a regresar al interior de las fronteras de la URSS, debe ser considerada como una evasión al campo de los enemigos de la clase de trabajadores y campesinos y debe calificarse de traición.

2.—Las personas que se nieguen a regresar a la URSS, serán tenidas fuera de la Ley.

3.—Su puesto fuera de la ley implica la confiscación de todos los bienes de la persona fuera de la ley y el fusilamiento de dicha persona a las 24 horas de ser identificada.

4.—Todos estos casos serán examinados por el Tribunal Supremo de la URSS.

5.—Los nombres de los puestos fuera de la ley serán comunicados a todas las comisiones ejecutivas de los soviets y a los órganos de la OGPU (ahora MVD).

6.—La presente ley es retroactiva."

Aunque este decreto nada dice de las represalias contra las familias, el crimen en cuestión, es decir, abandono de puesto o función de confianza en el extranjero, es a los ojos soviéticos mucho más grave que un simple intento de fuga de la Unión Soviética, y, por lo tanto, es difícil pensar que no implique castigos contra las familias. Averigüé que era el sentir general entre los ciudadanos soviéticos que, efectivamente, existen muy severos castigos aplicables a las familias de aquellos que abandonan sus puestos en el extranjero. Dichas penas, próbablemente están previstas en los apartados no publicados del Código Criminal, cuyo contenido se aplica por los tribunales de la MVD y se da a conocer a los ciudadanos soviéticos antes de su partida al extranjero.

Cuando recientemente dos funcionarios se escaparon del Consulado soviético en Nueva York el pueblo americano se habría quedado sorprendido ante los violentos esfuerzos de las autoridades soviéticas para recobrar a dichas personas, como yo también me quedé maravillado, inmediatamente después de la guerra mundial, por la continuada y activa campaña que se hizo para forzar el regreso de ciudadanos soviéticos que estaban "desplazados" y muchos de los cuales se negaron a volver a la Unión Soviética. Y aún hubo algunos de éstos que se suicidaron al temer ser obligados a ello por la fuerza. Pregunté sobre el caso a Vichinsky, quien me contestó sin turbarse que la Unión Soviética no quería por supuesto, tener en su territorio a ciudadanos contra la voluntad de éstos, pero que muchas de estas personas a las que dábamos asilo eran traidores o criminales de guerra.

Pero ahora lo comprendo todo mejor. El Gobierno soviético se da perfecta cuenta de los peligros que entraña la presencia en el extranjero de millares de personas que pueden dar testimonio, y así lo harán indudablemente, como testigos dignos de todo crédito, sobre los métodos empleados por el Estado policíaco, o que, por medio de parientes o amigos que aún residen en la Unión Soviética, podrían recibir y publicar noticias de este género. Los comunistas conocen la actitud hostil de la mayoría de estas personas que han sido víctimas del régimen policíaco ruso o saben de otras que lo han sido. Estas gentes fomentan en sus pechos sentimientos nacionalistas y fácilmente son incorporados en organizaciones nacionalisas de Estonia, Latvia, Lituania o Ukrania, que continúan ofreciendo esperanzas de una futura independencia y libertad, y que luchan contra el comunismo en el extranjero. Durante la conferencia de paz en París, hablé sobre este punto con un estadista soviético que, a veces, se expresaba con más franqueza que sus colegas comunistas. Esta persona definió la postura del Politburó y su recelo respecto a los ciudadanos soviéticos que se habían desplazado a otros países, con frase llena de significado:

—Así es como comenzamos nosotros—. Y había dicho una gran verdad.

Durante los sucesos que precedieron la gran "purga", el jefe de la policía soviética, Yagoda, se alió con los enemigos de Stalin. Cuando éste llegó a tener preponderancia y comenzó a exterminar a sus enemigos, Yagoda fué muerto a tiros. Después Stalin puso al frente de la policía a Beria, en quien confiaba. Beria reorganizó y expandió los organismos de seguridad del Estado hasta unos límites jamás conocidos, y bajo su mando la policía soviética se ha tornado más y más poderosa y eficaz.

Los organismos de seguridad del Estado supervisan todos los aspectos de la vida nacional rusa. El Ministerio de Asuntos Exteriores no puede ni conceder un visado de entrada a un agregado diplomático sin la aprobación de los hombres de la Lubianka, a cuya sombra se levanta el edificio de dicho Ministerio. Estos hombres están continuamente preocupados por la inseguridad o los peligros de la seguridad y el crecimiento y la influencia de la maquinaria del Estado policíaco ha ido aumentando en proporción directa a los temores que abriga y alimenta. El pueblo soviético ha vivido durante treinta años en una especie de estado de sitio, al menos, en lo que al aspecto económico se refiere. Los habitantes de la Unión Soviética han sido requeridos a trabajar más y más duramente y con menos recompensa material, durante un período de tiempo más largo que cualquier otro pueblo del mundo, sin protesta, gracias a poderosos aficientes que se le han ofrecido.

Dichos estímulos los provee el Estado en la forma de una serie de enemigos. Primero, estaba la burguesía a la que debía exterminarse; luego, los demoledores trotzkistas, y después la real amenaza de Alemania. Siempre ha habido "asedio capitalista", con sus amenazas de sabotaje, y con el fin de que éste no perdiese su efecto por desgaste, el nuevo "coco" de unos Estados Unidos que procuran la guerra es paseado diariamente ante la imaginación de los rusos. La afirmación de que tales amenazas han existido siempre ha requerido una obediencia rígida e indiscutida por parte de la población a las órdenes del Estado. Su cumplimiento y la aplicación al duro trabajo pueden atraer la recompensa de una zanahoria en la forma de una condecoración u otro galardón de más provecho material. Cualquier otra actitud acarrea, sin duda, un latigazo, y el látigo lo maneja la policía secreta.

El pueblo no puede hacer nada para remediarlo. Van a los comicios y votan, pero unas elecciones soviéticas son sencillamente unas marionetas políticas en las que las masas danzan obedientes a los hilos que manejan los jefes del partido comunista.

Y ésto en unas elecciones en que interviene un solo partido, donde hay una sola papeleta con un solo candidato para cada cargo... La prensa advierte que los "agitadores" deben explicar temas relacionados con los problemas económicos y políticos más importantes con los que tiene que enfrentarse el país.

Han de esforzarse constantemente por aumentar a productividad del trabajo, por mantener la disciplina en el trabajo y por educar a los trabajadores en el espíritu de la entrega desinteresada a la causa del partido de Lenin y Stalin. Toda la prensa, la radio y los mitines deben acuciar a los electores a que voten únicamente por los sindicatos del bloque de comunistas y no comunistas.

LAS ELECCIONES EN RUSIA SON UN MERO ESPECTACULO

Resulta evidente para cualquier observador casual extranjero que las elecciones soviéticas no constituyen una competición, como en una democracia, sino un espectáculo cuidadosamente preparado. El partido en el poder y que rige al Gobierno, la policía, la prensa y la radio, emplea a sus millones de miembros y toda la maquinaria del Estado para conseguir el cien por cien de los votos para

(Continuará.)

Derechos exclusivos: Bedell-Smith, Opera Mundi. (Prohibida la reproducción total o parcial.)

CRONICAS Y CRONISTAS

DESDE BUENOS AIRES

El resonante proceso contra los Bemberg y la vieja e inmoral política

BUENOS AIRES. — (Crónica de nuestro corresponsal). — Ha terminado el juicio por la herencia de Otto Bemberg. La sentencia del juez condena a los herederos a pagar al Estado argentino casi cien millones de pesos. (La cifra exacta es 97.257.274'10). Es la cifra más alta en la historia de las herencias de este país, como también la fortuna es la más grande y, como dice el juez en su sentencia, de las primeras del mundo.

Decir Bemberg en la Argentina, equivale a decir Rostchild en el resto del planeta. Este apellido alemán, de origen semita, significa aquí el símbolo de la riqueza.

Con la sentencia, que tiene sesenta y nueve hojas, termina un proceso que ha sido la sensación durante seis años. El expediente, cuya fotografía aparece en los periódicos, forma diez pilas de legajos de un metro de altura aproximadamente cada una. ¡Ya se ha gastado tinta! Pero, desde luego, nunca gastó el país una tinta más productiva.

Es ésta una historia folletinesca del gran capitalismo y de la picaresca democrática; uno y otra aparecen entrelazados. El señor Bemberg, un alemán que llegó a la Argentina cuando era un mozo y aquí levantó esa fortuna incalculable, tuvo a su disposición el Parlamento y los Municipios, y por descontado, a presidentes y ministros. Para que no nos quepa duda se publican numerosos documentos, cartas de personajes tan imprudentes, que no se concibe que las escribieran. Entre las muchas cosas de que nos enteramos ahora con documentos probatorios, se cuenta cómo los diputados firmaban letras al recibir cantidades en préstamo, que no pagaban; cómo dejaban de asistir a las sesiones cuando así convenía; cómo amenazaba el que era olvidado, reclamando su participación igual que los demás. Verdaderamente, la política, a la luz que arroja este expediente de herencia, ha sido un verdadero lodazal.

Cuando Bemberg, el creador de la fabulosa fortuna, murió en París en 1932, sus cuatro hijos se presentaron como poseedores de una herencia de medio millón de pesos, o sea lo que tiene cualquier tendero con un tenducho de seis metros cuadrados, y nadie lo discutió. Pagaron sus derechos y asunto terminado. Pero algunos años después, en 1937, alguien denunció el fraude. Como es sabido, en estas denuncias, si prosperan, el denunciante tiene una participación. Sin embargo, los Bemberg tuvieron fuerza sobrada para detener esa denuncia mediante subterfugios jurídicos dilatorios. Su tragedia empieza al producirse la revolución militar en 1943. Entonces, el expediente toma el rumbo decidido de la investigación. Y cuando más tarde, en 1948, es elegido Presidente de la República el General Perón, la suerte está tomada. Ya se sabe que los Bemberg habrán de pagar hasta el último céntimo sus impuestos de herederos de una de las más colosales fortunas del mundo.

La lectura de los fragmentos de la sentencia que publican los periódicos, las anécdotas que se refieren, las fotografías de docenas de documentos, constituyen una evocación impresionante del pasado político. El juez, además, señala que los Bemberg, que todo lo obtuvieron en este país, jamás le hicieron donación alguna, pues no figura institución ni centro de beneficencia y cultural por ellos protegido. Esos casi cien millones que pagan irán íntegramente a sufragar tales menesteres, puesto que el impuesto a las herencias, según la Constitución argentina corresponde al Consejo Nacional de Educación, organismo que crea y sostiene las escuelas de todo el país.

Termina así un capítulo sensacional de la historia contemporánea política argentina, que el órgano oficioso "Democracia", la más directa voz de las alturas, enjuicia con estas palabras: "El largo ciclo en el que termina y se sanciona toda una época, vergonzosa y desmoralizadora, de la vida pública argentina, en que una sola familia multimillonaria dominaba a los políticos, influía sobre los Gobiernos y hacía dictar las leyes que le venían en gana, tuvo que pasar por todas las argucias y vericuetos legales en que quisieron ampararse los otrahora omnipotentes millonarios, hoy acorralados y vencidos por la nueva justicia, insobornable y pura, de la revolución".

CECILIO BENITEZ DE CASTRO.

DESDE WASHINGTON

DOS CASOS DE EXTRAORDINARIO INTERES HUMANO

WASHINGTON. — (Crónica de nuestro corresponsal). — La vida americana nos proporciona hoy dos curiosos ángulos de la marcha de la humanidad en estas turbulentas horas del mundo.

Con grandes fotografías y titulares de primera página los diarios anuncian que el doctor Sanders, de 41 años de edad, que ejerce en una pequeña ciudad del interior, ha sido procesado por asesinato en primer grado. Días pasados, Sandiers inyectó aire en las venas de una enferma de cáncer en último grado, para quitarle la vida evitándole mayores sufrimientos. Sanders tuvo el rasgo de honradez profesional de registrar detalladamente esta intervención suya en los libros de la clínica exponiendo así dicha intervención al conocimiento público y judicial. Inmediatamente la opinión pública se dividió en dos bandos apasionados, el de los partidarios de la eutanasia, es decir, de lo que hace treinta años viene denominándose el asesinato por compasión, dando muerte a los incurables cuando sus sufrimientos se hacen humanamente insoportables, y el bando de aquellos que aferrándose a inconmovibles escrúpulos morales, mantienen que nadie en ningún caso puede quitar la vida a un semejante. La apasionada división de criterios es tal que, mientras un hermano de la enferma defiende el proceder del doctor Sanders, otro hermano, con otros familiares, adoptan una posición opuesta, estimando que no debió privarla de lo poco que le restaba de vida, no obstante todos sus sufrimientos; y concretándose en esta radical división de criterios la que existe entre toda la opinión pública americana en torno a este suceso. La vista del proceso será sensacional porque de su resultado dependerá que en esta nación empiece a imponerse y se acepte la eutanasia o agonía feliz dándole legalidad, o su condena y repudiación total, considerándola como un simple crimen.

El segundo ángulo humano se produjo en California cuando un matrimonio al cabo de largos años de casados, teniendo una hija monja, han decidido obtener de la Santa Sede la disolución de los lazos matrimoniales y autorización correspondiente para ingresar el marido en la orden benedictina y la esposa de religiosa en un convento. Esta decisión la maduraron durante veinte años y declaran proceder así cumpliendo la voluntad de Dios. El matrimonio goza de una desahogada posición económica, pues el marido tenía un excelente sueldo como funcionario y además de ésto poseían una tienda en San Francisco que les producía grandes ganancias. Al ingresar ahora en la vida religiosa distribuirán su fortuna entre familiares pobres y la Iglesia Católica.

LORENZO GARZA.

El parlamento israelita rechaza un voto de censura contra el gobierno

Por su política internacional

Jerusalén, 5. — "Israel está siempre dispuesto a negociar con otros países que deseen la paz", ha dicho el ministro de Asuntos Exteriores, Skaretti, en el Parlamento, pero se negó a decir si se celebraban conversaciones de paz con Jordania. Estas manifesaciones las hizo a preguntas de los dirigentes del partido izquierdista Mapah, quienes advirtieron: "Si no obtenemos una respuesta clara sacaremos nuestras propias conclusiones".

El partid Mapah se ha opuesto a todo acuerdo con Jordania, basándose en las relaciones del Rey Abdullah con Inglaterra y Estados Unidos.

Skaretti dijo también que la política israelita en las Naciones Unidas le había costado a Israel perder el apoyo de Grecia y China en la cuestión de la internalización de Jerusalén. Agregó que el ministro francés Robert Schuman había roto la promesa hecha, votando a favor de la internalización de la Ciudad Santa, siendo así que antes de la votación había ofrecido seguridades de que "favorecería un mínimo de internacionalización. Me gustaría preguntarle ahora a Schumen —declaró Skaretti— qué fué lo que le hizo cambiar de pensamiento". — Efe.

SE RECHAZA EL VOTO DE CENSURA

Jerusalén, 5. — El Parlamento de Israel ha rechazado por 63 votos contra 28 la propuesta de un voto de censura al Gobierno por su modo de conducir la política internacional. — Efe.

Norteamérica no prestará ninguna ayuda

(Viene de la primera.)

que el esperado reconocimiento de la China comunista por parte de Inglaterra no afectará a las relaciones entre ese país y los Estados Unidos.

Declaró que las relaciones amistosas continuarán con China y el pueblo chino.

Indicó que la subida de los comunistas al poder no altera los intereses fundamentales de los EE. UU. hacia China.

Interrogado por los periodistas acerca de a qué Gobierno se refería específicamente cuando dijo que los EE. UU. no abandonaría a China, Jessup no confirmó que se refiera al régimen nacionalista de Chiang-Kai-Chek en Formosa.

Jessup es el primer funcionario del Departamento de Estado que ha reconocido públicamente que existe diferencia de opinión sobre el problema del Extremo Oriente. Después de conferenciar con el general Mac Arthur asistirá a la conferencia de diplomáticos norteamericanos en Extremo Oriente. — Efe.

ES INMINENTE EL RECONOCIMIENTO POR INGLATERRA

Londres, 5. — El embajador chino nacionalista, Dr. Cheng Tien Hsi, ha sido llamado al Foreing Office. De fuente autorizada se indica que parece inminente el reconocimiento por Gran Bretaña del régimen comunista chino.—Efe.

SE LE DARA TIEMPO PARA ABANDONAR LA EMBAJADA

Londres, 5. — El Dr. Cheng Tien Hsi, embajador de la China nacionalista, tendrá un plazo de tres meses para abandonar la embajada de su país, después que Inglaterra haya reconocido al régimen comunista, según se declara en los círculos bien informados de esta capital.

Se insiste en que Inglaterra anunciará el reconocimiento del Gobierno comunista el sábado próximo.—Efe.

YA SE HA TELEGRAFIADO EL RECONOCIMIENTO A PEKIN

Londres, 5. — El Gobierno británico ha telegrafiado a Pekín su reconocimiento oficial del régimen comunista chino, se anuncia aquí esta noche.

El telegrama, dirigido al cónsul general británico en aquella ciudad, Graham, será entregado por él al Ministro de Asuntos Exteriores rojo, Chou en Lai. Se tiene entendido que el anuncio oficial en Londres del reconocimiento se hará tan pronto llegue el acuse de recibo de Graham.—Ffe.

LOS COMUNISTAS PREPARAN EL ASALTO

Hong-Keng, 5. — Se informa que se están concentrando grandes fuerzas del ejército en la península de Liuchow, para el inminente ataque anfibio a la isla de Hainan.

Entre los materiales concentrados figuran cañones pesados y una gran flota de juncos. Según informes nacionalistas los aviones del Gobierno efectúan incursiones sobre las bases rojas y provocan grandes daños.

Las defensas de la isla de Hainan están siendo reforzadas y bien fortificadas. Para ello han sido movilizados 10.000 obreros y se está construyendo un gran aeródromo en la parte Norte de la isla para servir de base a los aviones nacionalistas. — Efe.

REQUISAN EMBARCACIONES

Hong-Kong, 5. — Las autoridades comunistas de Cantón han ordenado la inmediata confiscación de numerosas embarcaciones fluviales, según noticias recibidas en esta ciudad. Se dice que van a ser utilizadas en la invasión de la isla de Hainan, separada del continente por una faja de más de cuarenta kilómetros. — Efe.

DICEN LES APOYAN LOS JEFES JAPONESES

Hong-Kong, 5. — El diario procomunista "Takungpao" pretende que altos jefes del ejército y la armada japoneses colaboran con el mariscal Chiang Kai Chek en la defensa de la isla de Formosa.

En una noticia fechada en Tripeh, capital de la isla, el periódico dice que los oficiales japoneses residen en Saoshan, que es el lugar donde está la residencia del mariscal chino.

Añade que los nacionalistas han decidido construir 1.500 fortines a lo largo de la costa occidental de la isla. En estas obras se utilizan cien mil toneladas de cemento; cincuenta mil de acero y grandes cantidades de materiales diversos. — Efe.

MENSAJE DE QUIRINO AL CONGRESO FILIPINO

Manila, 5. — En un mensaje extraordinario dirigido al Congreso, el Presidente Quirino ha hecho constar que "a pesar de los recientes controles económicos, las Filipinas son tan fuertes como cualquier país de la tierra". Añade que no hay motivos para desconfiar en el futuro.

Los diputados fueron convocados en el Palacio del Gobierno porque el Presidente Quirino saldrá el sábado para Estados Unidos y no podrá hablar oficialmente en la apertura del Congreso que se celebrará el día 23 de Enero. — Efe.

La Reina Amelia de Portugal, grave

Lisboa, 5. — Aunque el estado de la Reina Amelia de Portugal haya mejorado, según noticias de María, los médicos que la asisten continúan considerándolo de gravedad. Se cree que la resistencia física de la reina Amelia no podrá prolongarse más de unas semanas.

La regia enferma conserva la lucidez de su espíritu y causa la admiración de las personas que la rodean por su extraordinaria memoria ya que recuerda con gran facilidad no solo nombres de personas sino también de lugares donde sucedieron acontecimientos. A veces la reina cierra los ojos y palidece. Después de unos minutos de impresionante inmovilidad vuelve a abrirlos para continuar la conversación con voz afable.

Ha sido muy numerosa la correspondencia que ha recibido con motivo del Año Nuevo y por la cual se interesa a pesar de la gravedad de su estado. — Efe

AVISO: LE QUIEREN SECUESTRAR LOS RUSOS

Berlín, 5. — El diario alemán "Der Telegraf", autorizado por los ingleses, publica en lugar destacado un aviso dirigido a un ex oficial del Ejército alemán, cuyo nombre no revela, para que no se traslade esta tarde al sector soviético de Berlín. "Sabemos —dice el diario— que la policía soviética N. K. V. D. ha dado orden de secuestrarlo en las cercanías de la estación Hoppegarten". — Efe.

El triunfo wafdista en Egipto

El Cairo, 5. — Millares de seguidores del partido wafdista, triunfadores en las elecciones generales del martes, se congregaron ante la residencia de Nahas Bajá para celebrar su triunfo. Pronunció unas palabras en las que reiteró su propósito de llevar a cabo la política expuesta en su programa.

Se espera que los wafdistas consigan 200 actas del total de 319 de que consta la Cámara.

Los diarios de El Cairo anuncian que el Gobierno actual, presidido por Hossein Sirri Bajá, presentará su dimisión en la próxima semana, una vez que haya terminado la segunda vuelta en aquellos distritos en los que ninguno de los candidatos obtuvo el número suficiente de votos para ser elegidos. — Efe.

LA SUERTE DEL TRATADO ANGLO-EGIPCIO

El Cairo, 5. — Las masas wafdistas, enardecidas por su victoria electoral, aclaman al rey Faruk, al mismo tiempo que a Nahas Bajá, jefe del Wafd.

Nahas es el firmante del tratado anglo-egipcio de 1936, cuya revisión pretenden los egipcios y según parece es el político egipcio con quien preferirían negociar esa revisión.—Efe.

El proyecto de relaciones entre obreros y patronos, aprobado por la Asamblea francesa

París, 5. — El proyecto original de libre contratación presentado a la Asamblea por el Gobierno Bidault, ha sido modificado después de las dos derrotas parlamentarias sufridas ayer, una la del arbitraje obligatorio y la otra la de conciliación obligatoria antes de la huelga. Este proyecto restringido, eliminadas las cláusulas que no triunfaron, ha sido aprobado por la Asamblea a las seis de esta mañana por 331 votos contra 185.—Efe.

La amenaza de los comunismos disidentes

Por Antonio José Hernández-Navarro

NOTICIAS llegadas de Budapest nos enteran de una honda escisión surgida en el seno del partido comunista húngaro, afectado gravemente de "titismo". Cincuenta mil de sus miembros —transcribo textualmente sin entrecomillar— se han declarado secretamente enemigos de la política imperialista de Stalin y de la Kominform y han enviado agentes al extranjero para establecer contacto con los grupos similares de los partidos comunistas alemán, checo y búlgaro, así como con el Gobierno yugoeslavo.

La noticia tiene dos caras, la una seria y la otra divertida, lo que hace que su comentario se preste a las bromas y a las veras. Por un lado, el divertido, no se puede por menos que pensar en lo extraordinario y absurdo del importante secreto comunista silenciosamente —y secretamente declarado— por cincuenta mil comunistas húngaros, sin que el aparato policíaco del régimen, mina de la policía soviética, supervisora, les caiga encima a tiro por nada. Pero, al tiempo, el lado serio de la cuestión es mucho más importante y digno de una detenida atención. El fenómeno europeo del "titismo" no es más que un comunismo adjetivado de nacional, y esto no es otra cosa que una reacción europea frente al internacionalismo soviético, instrumento principal de un descarado imperialismo ruso, al servicio de una constante histórica pretensiva.

Hace una semana, en una crónica dedicada al comentario de la ruptura yugoeslava en la ONU, llamaba la atención sobre la posible intención de Tito, de ser el iniciador y Capitán de una nueva fórmula comunista y europea. Días después, el dictador yugoeslavo hizo gala de su independencia, declarando su intención de no someterse a ninguno de los dos bloques en pugna; a ninguno de los dos imperialismos: el soviético y el norteamericano. Y, ahora, esta noticia de hoy viene a sumarse en apoyo de la tesis mantenida en la citada crónica. Fijémonos en que los comunistas húngaros envían agentes para enlazar con las facciones disidentes de otros partidos comunistas, pero que enlazan con el Gobierno yugoeslavo, lo que automáticamente sitúa a Yugoeslavia en la oportunidad de dirigir los nuevos movimientos comunistas europeos independizados de Moscú. Para muchos, la cosa no tiene demasiada importancia porque cuentan con que Rusia podría aplastar la disidencia en cualquier momento, y con que Occidente podría hacer lo mismo en cuanto quisiera. Sin embargo, no debemos olvidar que en Europa y en el mundo existe una crisis de ideas políticas de la que habrá que salir de alguna forma, ni debemos olvidar, tampoco, que las ideas no se pueden vencer aniquilándolas a tiro limpio, sino que es preciso oponerles la fuerza espiritual de otra ideología mejor.

Esta disidencia en los partidos comunistas de los países satélites del Kremlin supone, en verdad, una gran amenaza, y no tan solo, como muchos optimistas piensan una fisura abierta en el bloque soviético, porque el comunismo de cuño nacionalista que estos países está surgiendo, por muy enemigo de Rusia que pueda ser, tan sólo lo será del imperialismo soviético, y siempre será, sustantivamente, comunismo materialista y anticristiano. Y porque poco a poco, el centro vivificador de la nueva versión comunista se trasladará de Yugoeslavia a Alemania, inevitablemente atraído por la superior potencia humana y cultural de los pueblos germanos. Alemania tradicional centro nervioso de Europa de todo tiempo, volverá a repetir así su papel en la historia como filtro receptor y tamizador de las ideas provinientes de Asia. El comunismo asiático inasimilable para cualquier mentalidad occidental, sería filtrado por el pensamiento alemán y ofrecido a Europa, y a Occidente, convertido en idóneo. Para mí, esta posibilidad, que cada día se perfila con más claridad en el horizonte político europeo, encierra mayor peligro para Occidente que el abrumador poderío militar de Rusia. Europa arrasada por la máquina militar soviética siempre resurgiría de las cenizas, pero ganada ideológicamente por el comunismo despojado de sus matices asiáticos no podría ser recuperada por Occidente jamás, sino que, incluso cabaría por conquistar a Occidente inerme, hoy por hoy, de nuevas ideas poderosas que oponer al comunismo en marcha.

Es preciso que pensemos mucho en ello y que nos dispongamos a la batalla ideológica ya planteada. Es preciso que nutramos nuestra filosofía política para vencer a la filosofía enemiga en el campo inmaterial del espíritu, armándonos duramente contra las armas contrarias. Y todo lo hagamos con urgencia, con energía y sin rodeos. Virojando por la borda de nuestra conciencia tanto lastre inútil como pesa sobre Occidente. Quizá hoy, tan solo la Revolución espiritual esté en condiciones de reñir la batalla con probabilidades de éxito en condiciones de inventar y alzar las nuevas banderas, y quizá esta exclusiva posibilidad sea la única oportunidad que nos queda de presencia española en lo universal. Pero es necesario que, si la oportunidad existe, y para no perderla, pongamos en la empresa un tesoro de rigor, que no nos haga vacilar, ni privarnos en contemplaciones que nos llevarían a la catástrofe, sin remedio posible.

AL FILO DEL MEDIO SIGLO

LA HORA DE LAS REVISIONES

por Juan Díaz

NICOLAS Berdiaeff nos describía la situación trágica en que vino a quedar este soberbio hombre cuando, después de rebelarse contra toda autoridad divina e imponerse a sí mismo la divinidad de su propia razón, se halló con que había quedado enteramente desamparado, sin que la razón humana pudiera resolverle ni una mínima parte de los problemas que anteriormente le solucionaba su fé en Dios y la superior autoridad, la revelación y la inspiración divinas. El mismo filósofo decía hallarse ya enmedio de la época del retorno, de la vuelta atrás, de la desilusión en lo que tantas esperanzas promovió, de la revisión de aquella rebeldía.

La revisión se agudiza en esta mitad de la centuria que bordeamos. Si el materialismo —la fría razón y la diosa ciencia— estuvo de moda, ahora resurge el imperio de lo espiritual y los pueblos pugnan por superarse, por saberse o decirse superiores en su espíritu; si el excepticismo fué la suprema elegancia de los años post-revolucionarios y la Europa del XVIII vivió gozosa con lo que consideraba el gran hallazgo, hoy la fé se luce como una hebilla dorada en un cinturón de lujo; y si la irreligión o el más descarado ateísmo fueron equivalencia de modernismo progresista, de avance y de inteligencia, hoy la irreligiosidad o, por lo menos, el respeto a la Religión, se considera elemento indispensable e inseparable de la civilización y hasta de la libertad. De principio al fin, todos los puntos que fueron antaño la gran aportación revolucionaria a un mundo que se consideraba felizmente renovado y para siempre a salvo al dar este salto en brazos de las entonces "nuevas" ideas, están rotundamente desprestigiados, y no por sus enemigos seculares, no por los poderes y las fuerzas que señalaron el error cuando la humanidad saludaba su aparición jubilosamente, sino por sus propios creyentes de entonces, por los mismos que de aquellos principios hicieron el fin de su vida.

Que la desilusión del hombre ha sido sincera, está claro por lo rotundo del fracaso de ese mundo que pretendió crearse sobre la omnipotencia de la razón humana; y está claro si se cae en la cuenta de que ha venido a deslumbrarle la conciencia de su ruina en el momento de que habiendo logrado colosales inventos científicos que alcanzan a la desintegración de la materia y pasan más allá de lo que parecía hasta hoy límite del poder humano, más orgullosa de sí misma podía sentirse la misma razón. En cambio, es fácil verlo, hasta de sus propias creaciones se asusta, pues a la postre de una orgía de desdichas que ha durado siglo y medio, el hombre se ha dado cuenta de que es desgraciado sobre la tierra porque habiéndolo hallado todo aparentemente, había perdido el alma, y, como asegura Tomás de Kempis, de nada le servía lo hallado. Sin alma, desespiritualizado, hecho pura materia, el hombre se había perdido en el dédalo de sus propias creaciones y no ha sabido encontrar la felicidad, el descanso, la paz hacia los que algo le impulsaba en su interior. Y buscándolo, comienza a darse cuenta del error terrible en que había caído. Así estamos viendo cómo precisamente aquellos hombres cuya filiación les entronca con los grandes adoradores de la diosa razón, con los que ayer se llenaban la boca hablando de la Naturaleza y de su fuerza imponderable, ahora no dejan de referirse al Creador y de esperar de Este lo que sus antecesores quisieron achacar y recibir de la ciega fuerza natural.

La desgracia de la Humanidad es que la inocencia no se recupera jamás; y esta generación que pugna por vencerse a sí misma y negar su antecedente racionalista y descreído, es demasiado maliciosa para volver al buen camino con la alegre humildad que podría salvarse. Vivimos los años de la revisión, estamos dando el viraje y volviendo la espalda a los principios nutricios de la edad contemporánea, mirando a esa Edad Media que Berdiaeff profetizaba iba a resurgir, pero todo ello se realiza con prudente malicia, como pretendiendo mantener abierta una puerta de escape, una vía de retirada por si en un momento cualquiera nuestra voluntad flaquea en este penoso reascenso hacia el cielo, o creemos que el mundo se burla de nuestra negación. Y entre prudencias e hipocresías, pretendiendo velar la verdad del fracaso humano, no se acaba de dar el paso franco hacia la zona de luz en que el hombre volvería a sentirse seguro sobre un firme suelo y agarrado al cielo por cables resistentes, los mismos que tan imprudentemente rompió cuando se creyó con posibilidades de gozar de los bienes que la vida le ofrecía, sin necesidad de sujetarse a una moral superior a sí mismo.

Da gozo contemplar que esta revisión general del materialismo quiere ser conducida y marcada por los mismos pueblos que no hace mucho se nos presentaban como los más irreligiosos. Da gozo y da también un poco de miedo, pues salvo que la providencia divina ayude a la humanidad de modo decisivo, es muy problemático que con tales cabezas pueda llegarse a arraigar tanto como es preciso. Y da miedo también que esta actitud de nuestros días, pueda representar para algunos una simple moda, una corriente momentánea, que nos deje en la mitad del recorrido y frustre esta gran oportunidad de rehacer el imperio del espíritu, que es el único que puede traer a la tierra la estabilidad y el orden que real y verdaderamente vienen de Dios.

Cuatro millones de pitillos

Viena, 5. — Cerca de cuatro millones de pitillos destinados al "mercado negro" han sido confiscados por la policía en el sector soviético, según se anuncia oficialmente. — Efe.