Mediterráneo

DIARIO DE FALANGE ESPAÑOLA TRADICIONALISTA Y DE LAS J.O.N.S.

AÑO VII — CASTELLON DE LA PLANA, MARTES 5 DE DICIEMBRE DE 1944. — NUM. 2.018 — 25 CENTIMOS

¿No hay libertad para ser anticomunista?

—o—

¿Se atreverá alguien a negar a los países europeos su derecho a ser anticomunista? ¿Existe algún pacto que obligue a algún Estado a permitir la expansión terrorista de una doctrina de carácter internacional y que aspira a la instauración de una comunidad de Estados totalitarios mundiales?. ¿Los pueblos que han luchado por la democracia tendrán que tolerar la presión del totalitarismo comunista? Los jefes de Estado que, como Pierlot y De Gaulle, están decididos a mantener el orden interno y la autoridad del poder frente a cualquier grupo que pretenda el aniquilamiento de sus naciones, ¿podrán aceptar la tesis de la libertad armada comunista frente al Estado? Las grandes masas burguesas y patriotas que han luchado por la libertad de sus naciones en estos últimos años y que mantienen tradicionalmente una actitud y una postura anticomunista, ¿tendrán que renunciar a ella por el simple hecho de que, en el campo de las alianzas estratégicas, ha existido la alianza estratégica con Rusia?

Si algún fenómeno común en Europa existe desde hace alguna década es el anticomunismo. No se trata ahora de recurrir a tópicos de propaganda ni a servir intereses de nadie. El año 1939 existía en Europa una tensión anticomunista que alcanzaba a todos los países. Esto es tan cierto que la posición exterior de Rusia no se encontraba ligada en absoluto a ningún Estado del mundo, y por eso fué posible la firma del pacto de no agresión ruso alemán, cuando se encontraban en Moscú las delegaciones neutrales de Francia y de Inglaterra. Pero Rusia era un peón demasiado fuerte en el tablero de la contienda para que meras consideraciones ideológicas impidieran buscar su amistad o su alianza. Se trataba de un juego de potencias, y en ese juego participaron, en igual medida, Inglaterra, Francia y Alemania. Los acontecimientos posteriores concedieron la victoria diplomática a los aliados y se llegó al Tratado entre éstos y Rusia. Todo lo cual quiere decir que la guerra no se provocó por una cuestión de comunismo o anticomunismo, sino que tuvo otros motivos y otras finalidades, que no trataremos ahora de especificar. Lo cierto es que Rusia entró en combate tarde, muy tarde, y que incluso no lo hizo por amistad precisamente con las democracias, sino porque a su conveniencia, a sus intereses, así convenía y porque, en último término, fué Alemania la que dió la primera orden de ataque.

(Pasa a la quinta.)

El Arma de Artillería honra a su Patrona, SANTA BARBARA

EN MADRID PRESIDIERON LOS ACTOS LOS MINISTROS DEL EJERCITO Y DEL AIRE

Madrid, 4. — El Arma de Artillería ha celebrado la festividad de su Patrona, Santa Bárbara, con numerosos actos.

En la Maestranza se ha servido una comida extraordinaria a todo el personal obrero y administrativo y todas las clases y tropa asistieron ayer al partido entre el Atlético Aviación y el Atlético de Bilbao.

Esta mañana a las nueve se dijo una solemne Misa en el patio de la Maestranza, a la que acudieron todos los jefes y oficiales, así como la tropa.

A las doce de la mañana en la Iglesia de Santa Bárbara se celebró una solemne función religiosa que fué presidida por el Ministro del Ejército, General Asensio; el del Aire, Teniente General Vigón; el Capitán General de la Primera Región, Teniente General Saliquet; el Secretario General del Ministerio de Marina, Almirante Moreu, y el Jefe del Alto Estado Mayor, Teniente General Dávila.

Ofició la santa Misa el capellán castrense, don Fermín Zamorano. La capilla interpretó la Misa de Eslava y en el intermedio la cantata de la «Suite» en «re» de Bach, dirigida por el maestro Hernandonca.

Al lado de la presidencia ocuparon lugar destacado las señoras de la Asociación de Damas de Santa Bárbara, con su presidenta, la esposa del General Llanderas.

Asistieron al acto el Subsecretario del Ejército, General Barrón; el del Aire, General Sáenz de Buruaga; Generales Rada, Borbón; Jefe de la reserva General de Artillería, General Martínez Campos; Huguet, Barroso, Tuero, Odriozola, Martín Ramero, Romero Basal, Franco Salgado, Arenas, Llantero, García Valiño, Martín Moreno Calderón, González Gallarza; el Marqués de la Valdavia, en representación del Alcalde de Madrid, representaciones de los Ejércitos de Tierra, Mar y Aire, jefes y oficiales de todas las Armas y Cuerpos y numerosos familiares que llenaban por completo el templo.

Terminada la Misa, los Ministros y demás autoridades presenciaron el desfile de las fuerzas encargadas de rendir honores. — Cifra.

LOS INGENIEROS DE MINAS EN HONOR DE SANTA BARBARA

Madrid, 4. — En la Iglesia de San José se ha celebrado una solemne función religiosa organizada por el Cuerpo de Ingenieros de Minas, en honor de su Patrona Santa Bárbara.

Presidió el Ministro de Obras Públicas, señor Peña, con el Subsecretario de Industria, señor Granel, y el de Comercio, señor Laporta. Asistieron el Director General de Minas, Director General de Industria, secretario general técnico del citado Departamento, presidente del Instituto de Ingenieros Civiles, numerosos ingenieros y estudiantes de la Escuela.

El P. Severino, S. J., pronunció una plática.

A mediodía, los ingenieros de Minas se reunieron en un acto íntimo. — Cifra.

En el 52 aniversario del Caudillo

—o—

Acudieron a felicitarle los Ministros y Cuerpo diplomático

Madrid, 4. — Con motivo del LII aniversario de S. E. el Jefe del Estado y Generalísimo de los Ejércitos, don Francisco Franco Bahamonde, han desfilado por el Palacio de Oriente los Ministros, miembros del Cuerpo Diplomático acreditado en Madrid, autoridades, jerarquías del Movimiento, numerosas representaciones de corporaciones y entidades, quienes han estampado sus firmas en los álbums instalados en el zaguán y han depositado tarjetas para testimoniar su felicitación. — Cifra.

Madrid, 4. — Con motivo del cumpleaños de Su Excelencia el Jefe del Estado, han sido cursados telegramas de adhesión por las autoridades provinciales y jerarquías a la Casa Civil de Su Excelencia el Jefe del Estado.—Cifra.

EL CONSEJO ECONOMICO SINDICAL DE MADRID

Madrid, 4. — La quinta sesión del Consejo Económico Sindical de la C. N. S., fué presidida por el Delegado Provincial de Sindicatos de Madrid y estuvo dedicada a tratar los problemas que afectan a las industrias de la construcción, vidrio y cerámica. — Cifra.

El Ministro de Educación preside los actos conmemorativos del VII centenario de la reconquista de Murcia

BRILLANTE FIESTA LITERARIA Y ARTISTICA

Distribución de los premios del Concurso organizado por la Academia Alfonso X el Sabio

Murcia, 3. — Con solemne clausura de la conmemoración del VII Centenario de la Reconquista de Murcia por Alfonso X el Sabio, en la que pronunciaron conferencias, durante el curso de la semana, ilustres personalidades académicas de Madrid, se celebraron hoy diversos actos, que han revestido extraordinaria solemnidad, y que fueron presididos por el Ministro de Educación Nacional. Poco antes de las once, llegó el Ministro a la Catedral; en la puerta era esperado por el almirante del departamento marítimo de Cartagena, Gobernador Civil y Jefe Provincial del Movimiento, Gobernador militar y otras autoridades civiles y jerarquías. El Ministro, acompañado del almirante y del Gobernador Militar, revistó las fuerzas que le rindieron honores.

El numeroso público, que invadía la amplia plaza, saludó al Ministro, brazo en alto, con gran entusiasmo, correspondiendo éste a los vítores de la multitud. A las once en punto de la mañana entró en el templo, pasando a ocupar la presidencia con el almirante y Gobernador Civil, Gobernador Militar, Director General de Enseñanza Media y autoridades de la capital. En las gradas del altar, y en una tribuna, se situó el Prelado de la Diócesis y frente a él y en otros sillares, al lado del Evangelio, tomaron asiento el Arzobispo de Valladolid y el Prelado de Astorga.

Concluído el Evangelio el Ardobispo de Valladolid pronunció un elocuente sermón, que fué escuchado por millares de fieles que invadían las amplias naves. Terminada la ceremonia el Ministro salió por la puerta del Perdón, y al aparecer en la gran plaza, el público le aplaudió frenéticamente. Después se celebró, en el salón de actos del Conservatorio, un concierto. Pronunció una conferencia el académico de Bellas Artes de Madrid, don Conrado del Campo, sobre los conservatorios y su influencia en las actividades públicas de la música. El concierto estuvo a cargo del pianista Querol. Asistió una numerosa concurrencia. Por la tarde, a las cinco y media, el Ministro asistió al brillante concierto según y último de los celebrados por la Orquesta Nacional de Madrid.

FIESTA LITERARIA Y ARTISTICA

Murcia, 3. — El teatro Romea ofrecía un magnífico aspecto, y todo él estaba repleto de público que recibió al Ministro de Educación Nacional, camarada Ibáñez Martín, puesto en pié y entre grandes aplausos y vivas a España y al Caudillo. El Ministro llegó acompañado del Director General de Enseñanza Media, del almirante del Departamento Marítimo de Cartagena, de los Gobernadores Civil y Militar y de otras autoridades y jerarquías. En el escenario se situó la presidencia, así como las representaciones de las distintas academias nacionales, representadas por miembros de las de Medicina, Ciencias Morales y Políticas, Historia, Bellas Artes y el Instituto de España. Un re-

(Pasa a la quinta.)

OTRA CALUMNIA DE LA AGENCIA "TASS" CONTRA ESPAÑA

Nota del Ministerio de Asuntos Exteriores

Madrid, 4. — Nota proporcionada a los periodistas en el palacio de Santa Cruz:

"Continuando la campaña de calumnias, aún las más inverosímiles y las más reiteradamente desmentidas por los hechos, la agencia "Tass" vuelve a afirmar que el Ejército español en la frontera del Pirineo está mandado por la Gestapo, añadiendo que son miles los fusilamientos ordenados y ejecutados por ésta tanto en esta zona como en otras partes de España y citando especialmente los de 11 sacerdotes. Insistió además en la intervención de constantes luchas en la península y de represalias sangrientas. Todo ello es absolutamente inventado sin base alguna real, no habiendo un solo miembro de la Gestapo en el Ejército ni en la policía ni en un servicio español, siendo totalmente falsos los fusilamientos, revueltas y represiones a que se refiere la citada agencia. Aun cuando todo el mundo tiene libertad para comprobarlo por su cuenta en España, donde no se ponen trabas a la información periodística, el Gobierno español invita ahora especialmente a los representantes de agencias periodísticas extranjeras a que realicen cuantas comprobaciones deseen respecto a las calumnias lanzadas por la agencia "Tass" y está dispuesto a prestarles para ello toda clase de facilidades."—Cifra.

El Consejo Nacional de la Sección Femenina se celebrará en enero

—o—

Madrid, 4. — Del 20 al 29 de enero próximo se reunirán los mandos de la Sección Femenina de F. E. T. y de las J. O. N. S., en su IX Consejo Nacional.

Los actos se verificarán en Bilbao y San Sebastián, pronunciando el discurso de apertura, después de unas palabras de la Delegada Nacional, el Vicesecretario Nacional del Movimiento, camarada Vivar Téllez. El acto de clausura tendrá lugar en San Sebastián, en el palacio de San Telmo y la lección de clausura estará a cargo del Vicesecretario de Secciones, camarada Valdés Larrañaga.—Cifra.

Interesantes declaraciones del Ministro de la Gobernación después de su viaje por Andalucía

"Vengo altamente satisfecho de la paz y la tranquilidad que se respira en las zonas que he recorrido"

"El ambiente y las gentes han demostrado gran entusiasmo por la obra del Caudillo y su Gobierno"

Madrid, 4. — Ha regresado a Madrid de su viaje por Andalucía, el Ministro de la Gobernación.—Cifra.

INTERESANTES DECLARACIONES DEL MINISTRO

Madrid, 4. — Uno de nuestros redactores conversó esta tarde con el Ministro de la Gobernación y al preguntarle su impresión acerca del viaje que ha realizado por Andalucía, don Blas Pérez González se prestó gustoso a nuestro interrogatorio y contestó: "Vengo altamente satisfecho de cuanto he visto, de la paz y la tranquilidad que se respira en las zonas recorridas y del ambiente en las gentes, que no regatearon aplausos y entusiasmo a la obra del Caudillo y de su Gobierno. Y es que —añadió— han palpado la realidad de la tarea, cosa que necesitan que no caiga en el desmayo. Es decir, que han visto claramente que cuanto se les ha prometido se ha cumplido, porque en realidad yo he ido en este viaje a inaugurar centros de las distintas Direcciones Generales de mi departamento y al ponerme en contacto con los vecindarios comprobé una gratitud auténtica por la misión realizada.

Puede usted decir que me impresionó vivamente la visita a la institución del Padre Villoslada, en donde están recogidos gran cantidad de niños indigentes y huérfanos de la revolución y la guerra. Cuando les dirigí la palabra en forma adecuada a las inteligencias infantiles, y les subrayé el ejemplo de Franco y sus servicios a la Patria y de las grandes conquistas que había logrado para España, pude advertir cómo muchos niños lloraban y no pude por menos también de señalarles esta ruta del Jefe del Estado, cuya finalidad no es otra que la de servir a Dios y a la Patria."

El Ministro de la Gobernación subrayó asimismo la exposición gráfica y estadística de los problemas que tiene Granada y su provincia; los de la enseñanza primaria, la vivienda y el paro obrero. Tanto en esta capital como en las de Málaga, Almería y Jaén, el Ministro de la Gobernación recorrió las barriadas pobres en cada una de ellas y en todas recogió un ambiente de entusiasmo para el Caudillo, que no pudo por menos de emocionarle. "El pueblo de Tablones, reconstruído totalmente por Regiones Devastadas —antes era una barriada de chozas— supo agradecer esta obra vitoreando insistentemente al Caudillo durante mi presencia allí. Es decir que en plena Sierra la gratitud de las gentes no desmerece en nada a la de las capitales y ciudades grandes. Almería, que como usted no ignora, ha sido una provincia pobrísima, al ver cómo resurgía también, se mostró en primera fila de gratitud. La barriada de 315 casas entregadas por mí y autoridades que me acompañaban, constituyó un acto de franca emoción. Por eso les dije después de la visita que el Caudillo les había hecho, visita que no fué la corriente y protocolaria de un Jefe de Estado, sino la visita reflexiva que buscaba nuevos elementos de juicio e informaciones para favorecer al pueblo de Almería y cristalizada en realidad viva y les anuncie, como así se ha hecho ya, el comienzo inmediato de obras para dos nuevas barriadas, una de ellas dedicada a pescadores, al Gobierno Civil, la Delegación de Hacienda y un sanatorio antituberculoso. Es decir —añadió el Ministro— que yo puedo asegurarle a usted, sin titubeos de ninguna clase, que España se halla en una actividad material y espiritual ascendente que nos traerá la unidad y la grandeza que para ella quiere el Caudillo y su Gobierno. Por eso yo —terminó diciéndonos— no puedo por menos de insistir en que este viaje me ha producido la más gratísima impresión. Paz, orden y tranquilidad es lo que en todas partes se respira y como estoy seguro que no se quebrantará por razones del Caudillo y su Gobierno que no cejarán en la tarea que se han impuesto de trabajar intensamente los menesterosos, con la realidad de nuestra construcción, con la realidad de atender a los menesterosos, con la realidad de asistir a los enfermos y, en definitiva, con la de no abandonar ninguno de los servicios de España, nadie ni dentro ni fuera podrá malograr esta realidad venturosa de nuestra Patria."—Cifra.

Ataques contra la política británica en EUROPA

Londres, 4. — El comité nacional del partido del "Commonwealth" publica una información condenatoria de la política del Gobierno británico en Europa.

Acusa la misma de sostener con las bayonetas y con sus soldados a un Gobierno belga impopular y que utiliza la influencia y el poder militar de Gran Bretaña para favorecer la reacción en Italia y Grecia. Afirma que la ley y el orden no pueden imponerse por el mantenimiento en el poder de Gobiernos que no corresponden a los nuevos deseos populares.—Efe.

Stalin no quiere salir de Rusia

POR ELLO HA SIDO APLAZADA INDEFINIDAMENTE SU ENTREVISTA CON ROOSEVELT Y CHURCHILL

Washington, 3. — En los centros políticos y diplomáticos de esta capital, se asegura que la conferencia Roosevelt-Churchill-Stalin, queda aplazada "sine die" en razón a la negativa de Stalin a salir, por ahora, del territorio ruso, donde arguye, le retienen ineludibles deberes militares. Por el contrario, se aguarda una pronta reunión, que no se celebrará en Rusia, y a la que asistirán Molotof y un representante de Chang-Kai-Chek. "En ella—se dice—será discutida la definición del agresor que quedó aplazada en Dubarton Oaks, pues Rusia insiste en su primitivo punto de vista de que las grandes potencias de la futura Sociedad de Naciones, en caso de ser acusadas de agresoras, tienen derecho de voto sobre su propio caso. También parece que, a mediados de Enero próximo, se convocará por Estados Unidos, Rusia y China, una reunión de naciones amigas, para discutir los detalles del proyecto general de paz que se celebró en Dumbarton Oaks, y que esa asamblea, a la que concurrirán representantes de unas 45 naciones, se celebrará en Norteamérica." — Efe.

Importante acuerdo hispano norteamericano

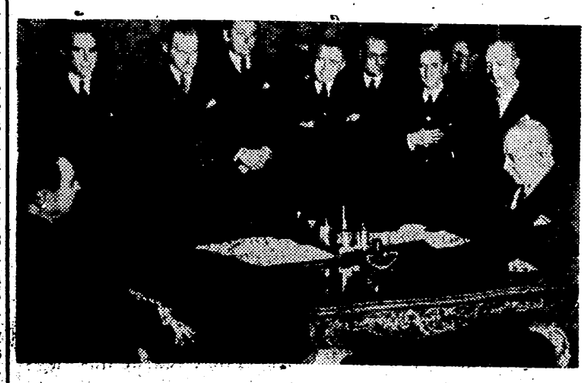

En el Palacio de Santa Cruz el Ministro de Asuntos Exteriores señor Lequerica y el Embajador de Estados Unidos, celebran el canje de notas con los términos del Convenio de Servicios Internacionales de Transporte aéreo. Documento de gran importancia en nuestras relaciones internacionales.—(S. O. C.)

CRONICA DE LISBOA

Sensación en los medios internacionales ante el acuerdo aéreo hispano - norteamericano

La política de España contribuirá al resurgimiento del Occidente europeo

Lisboa, 4. — A juzgar por Lisboa y el eco que el ambiente alcanza, la firma en Madrid entre el Ministro de Asuntos Exteriores señor Lequerica y el embajador de los Estados Unidos en España, del acuerdo aéreo entre España y Norteamérica, ha tenido como primera consecuencia el producir sensación en las esferas internacionales.

En Lisboa, desde anteayer por la tarde, que se dió la primera noticia, este acontecimiento no ha dejado aún de tener repercusiones y comentarios varios en las páginas de toda la prensa, bajo la forma puramente informativa, pues conocida es la escasa propensión de estos diarios a comentar las noticias de tal índole. Más allá, pues de la ausencia de comentarios queda sin embargo la forma y el fondo de las informaciones en sí y también la opinión suscitada en el ambiente lisboeta. En el ambiente se advierte al propio tiempo un mal disimulado tributo en ciertos intereses internacionales que no se han distinguido nunca por su afecto a la España nacionalista, así como también una inútil tentativa en verdad escasísima, en delimitar la trascendencia de este acuerdo hispano-americano.

UN ESCRITOR INGLES DESTACA LA IMPORTANCIA DEL ACUERDO

Sin embargo, esa velada argumentación desorganizadora quedó totalmente truncada con las diversas opiniones técnicas extranjeras, de gran sentido realista todas ellas. Recogemos la publicada aquí de esta noche formulada hoy en Londres por el crítico aeronáutico del "Daily Telegraph", capitán Howard Willian, que en su opinión son los Estados Unidos los que dieron el primer paso en la carrera para la supremacía de la aviación civil, con motivo de la firma del reciente tratado con España. Ese tratado que facilita bases aéreas en el Mediterráneo, viene a confirmar de manera decisiva en Londres en cuanto al predominio de la aviación en el mundo. Willian cita el siguiente ejemplo: "Los trans-

(Pasa a la quinta.)

AYER

Excelente jornada la del pasado domingo. Hubo sesión deportiva por partida doble. Durante la mañana se bendijo el campo de baloncesta que la Sección Femenina posee en la Avenida de los Hermanos Bou asistiendo las autoridades celebrándose luego varios partidos que fueron muy disputados acudiendo bastante público.

Los amantes de la música se extasiaron oyendo el excelente programa que interpretó la banda municipal en el templete de Ribalta y con los últimos acordes se marchó la gente en busca de la comida.

En el Sequiol se celebró el encuentro entre el Español y el Castellón y como los albinegros ya tenían un precedente jugaron la segunda parte con diez jugadores pero no se repitió lo de Madrid sino que se ganó.

Hubo lleno en todos los cines y en el teatro Principal actuó con éxito los circuitos «Levante».

Ayer lunes hizo un buen día como el domingo notándose en el mercado de la plaza del Rey abundancia de artículos de todas clases tal como si fuera el de la víspera de Navidad.

El destacamento que el parque de artillería tiene en Castellón festejó con diferentes actos a su patrona Santa Bárbara reinando el excelente humor que es de presumir entre los soldados.

Centros Oficiales

Gobierno Civil

VISITAS. — El Jefe Provincial y Gobernador Civil camarada Andino recibió ayer entre otras las siguientes visitas en su despacho oficial del palacio de San Agustín:

Delegado provincial de Auxilio Social camarada José Ferrandis; Alcalde de la capital camarada Benjamín Fabregat con el presidente de la Comisión de Fiestas, concejal don José Miaza; Inspector provincial de Higiene Pecuaria don José Moreno; Jefe de Justicia de la Fiscalía de Tasas; Jefe de la Campsa; Delegado provincial del S. E. M.; Capitán jefe de la Policía Armada; camarada Ribés Plá D. Eladio Monfort, de Villafranca; Jefe Local del Movimiento, de Villarreal con el delegado provincial de agrios; Alcalde y delegado local de Auxilio Social de Bechí; alcalde y comisión de Burriana; Jefe Local de Benicasim.

TELEGRAMA AL CAUDILLO. —El Jefe Provincial y Gobernador Civil camarada José Andino envió ayer un respetuoso telegrama al Caudillo felicitándole con motivo de su cumpleaños.

Ayuntamiento

SERVICIOS PRESTADOS POR LA GUARDIA MUNICIPAL DURANTE EL PASADO MES DE NOVIEMBRE: Denuncias por infracción de las Ordenanzas Municipales, 39; perros recogidos en la vía pública, 29; Auxilios prestados, 24.

Solución al crucigrama número 20

—o—

HORIZONTALES

1: Las. Eme. — 2: Ano. Lac. — 3: Ratero. — 4: Tragos. — 5: Bon. Ijo. — 6: Ano. Sol.

VERTICALES

1: Lar. Tía. — 2: Ama. Ron. — 3: Sotana. — 4: Elegía. — 5: Mar. Ojo. — 6: Eco. Sal.

Genaro Llach
CORREDOR DE FINCAS
Plaza Rey D. Jaime, 72.

† Catolicidad

El destacamento de Artillería de Castellón, honra a su Patrona

Con motivo de la festividad de Santa Bárbara, patrona del Arma de Artillería, el destacamento que el Parque de Artillería de Valencia tiene en nuestra ciudad festejó con diferentes actos dicha fecha.

Al amanecer hubo disparo de cohetes, diana y un desayuno extraordinario y a las diez de la mañana en la iglesia de San Miguel se celebró una misa oficiando el cura de San Juan de Moró, don Juan Bellés.

El acto religioso fué presidido por el comandante jefe de Sanidad de la plaza, don Juan Pedro Aguilera; capitán de la Guardia civil de Costas don Eleuterio González; brigada-jefe del destacamento de Artillería, D. José Pérez Cardona; Brigada de infantería, don José de la Rubia Ederra; brigada don Juan Pérez Vázquez y brigada maestro guarnicionero don Pablo Herrero, sentándose a los lados, representaciones del Regimiento Infantería de Tetuán, Policía Armada y Tráfico.

Una escuadra de gastadores se situó al pié del altar y el interior del templo estaba ocupado por las fuerzas destacadas en Castellón.

Ocupó la sagrada cátedra el capellán del regimiento, don Francisco Gil, quien pronunció una elocuente plática resumiendo la vida ejemplar de Santa Bárbara y explicando el por qué los Artilleros la tienen como patrona.

Durante la misa se dispararon varios cohetes voladores.

Terminado el acto religioso se trasladaron las fuerzas al edificio del Camino del Mar donde tienen su residencia celebrándose varios actos deportivos ganando la carrera pedestre Manuel Palau, Antonio Pina y Vicente Alcaiá.

A la una de la tarde se obsequió a los brigadas con un vermouth y se sirvió a los soldados un rancho extraordinario.

Por la tarde hubo baile y al anochecer sesión de cine en el salón Romea.

Durante todo el día reinó entre los artilleros gran alegría.

—o—

SANTORAL

Santos para hoy. — San Sabas, abad; Basso, Dalmacio, Pelino, obispos; Anastasio, mártires. Misa del domingo anterior, morado, sin Gloria, ni Credo, segunda oración de San Sanas Abad, tercera oración de la Santísima Virgen, Deus qui B. M. V. prefacio común, Beneficamus Dómino.

Santos para mañana. — San Nicolás, Pedro, Pascasio, obispos; Ascla, virgen, Policronio, presbítero. Doble blanco, misa propia, segunda oración de la feria.

CULTOS

SAN AGUSTIN

Hoy y mañana los cultos propios del día.

SANTISIMA TRINIDAD

Esta mañana a las 8 misa de comunión y ejercicio del primer martes de mes, en el altar de San Antonio.

Mañana comienzo del tridúo a la Inmaculada Concepción. A las 8 misa de comunión; tarde a las 7, trisagio, ejercicio del tridúo, sermón, bendición y reserva.

PURISIMA SANGRE Y — SAGRADA FAMILIA

Hoy martes de San Antonio en la misa primera y en la última.

Indice demográfico

—o—

El movimiento demográfico registrado en el día de ayer en nuestra ciudad fué el siguiente:

Nacimientos. — María de los Desamparados Gargallo Oliva, Mealla 35; Vicente Eberich Exea, Gobernador, 81; Angeles Sanchis Climent, Bayer 13; Vicente Piñana Santolaria; Alegría 27, Grao; María Rosa Belenguer Ventura, Plaza Isabel la Católica 20.

Defunciones. — Rosa Muñoz Martínez, 80 años, maestro Caballero 3; José Mallén Ziruta, 45 años, maestro Caballero 45; Francisco Comas García, 61 años. Hospital provincial.

Matrimonios. — Vicente Resell Juliá con Amparo Royo Forés; Vicente Castell Mir con María del Carmen Sanahuja Sabater.

Farmacias de guardia

—o—

Hoy corresponde estar de guardia a las farmacias siguientes: **FABREGAT**, Tetuán, 5, y **VILAR**, Trinidad, 59.

Cupón Pro-Ciegos

—o—

En el sorteo celebrado en el día de ayer, ha sido premiado con 25 pesetas por cupón el número 909, y con 2'50 pesetas por cupón todos los terminados en 09.

El Jefe Nacional del Sindicato Vertical de Frutos y Productos Hortícolas, en CASTELLON

—o—

Asistirá a la inauguración de la Guardería Infantil de Burriana

Hoy llegarán a nuestra provincia con el fin de asistir a la inauguración de la Guardería Infantil que para familias de productoras naranjeras ha instalado en Burriana el Sindicato Vertical de Productos y Frutos Hortícolas, el Jefe Nacional de dicho Sindicato, camarada Rafael Cavestany, y el Jefe del Grupo Agrios del mismo, camarada José González Melo. El acto se celebrará en la vecina ciudad a las doce y media.

Aprovechando dicha visita el Sindicato Provincial de Frutos y Productos Hortícolas y la Hermandad Provincial de Labradores de Castellón han organizado un vino español en honor de dichos camaradas como homenaje también por la intensa labor por ellos realizada en favor de los intereses naranjeros. Este acto tendrá lugar esta tarde en el Centro Antiguo.

Máquina de limpiar naranjas
casi nueva, vendería en buenas condiciones. Razón: P. Morella 26. Castellón.

Las Cortes Españolas aprueban una Ley que transforma la potencialidad de LOS PREVISORES DEL PORVENIR

Quedan estabilizadas las pensiones futuras con una renta mínima garantizada

La reforma afecta a cerca de cuatrocientos mil asociados

El Pleno de las Cortes, en su reunión del día 22 de noviembre, ha aprobado una ley que transforma esencial y fundamentalmente el régimen operante de esta gran Mutualidad, que cumple sus cuarenta años de existencia con un capital de más de doscientos millones de pesetas.

La resolución afecta a un gran número de españoles, y, dentro de la economía y del pequeño ahorro de nuestro país, bien puede decirse que constituye un acontecimiento nacional.

El sistema que hasta ahora ha regido en «Los Previsores del Porvenir» carecía de base científica, según pudo comprobarse en cuantos países se hizo el mismo ensayo, y si ha perdurado en España tanto tiempo no ha de atribuirse a virtud del régimen «chabacano», sino a los desvelos, voluntad y sacrificio de sus administradores, que no podían por sí solos acometer un plan tan laborioso como el de la transformación, aunque todos la reconocían necesaria e imprescindible si la Institución había de perdurar.

Esta institución pudo mantener hasta que los mismos defectos del sistema hicieron patente que el descenso vertical de las pensiones era inevitable, en tal cuantía que, después de las limitaciones y menguas que llevan sufridas, quedarían reducidas a su mínima expresión, sin ventaja ni interés para el ahorro acumulado.

A fin de evitar estos resultados, y recogiendo el sentir de la Asociación, han acudido el Gobierno y las Cortes por medio de la ley recientemente aprobada, que, a la vez que da estabilidad y solidez a la Institución, protege y fortifica el ahorro en ella acumulado. Y como la ley se funda y asienta en bases científicas, desaparece la pasada incertidumbre de las fluctuaciones, para ofrecer a todos los asociados de «Los Previsores» la garantía de una renta fija, susceptible de aumento, pero nunca de disminución. Tan razonada y completa nos parece, que puede afirmarse se ha creado por ella, para España, un poderoso y eficiente instrumento del ahorro popular, que satisface, en condiciones difíciles de superar, los anhelos y esperanzas de los previsores.

Nuestra institución queda desde ahora asentada en sólidos cimientos y afirmada con robustas vigas, que la hacen inconmovible a todos los embates previsibles.

Comunicamos con júbilo a todos los asociados la solución que se ha dado al difícil problema, por medio de una ley que será memorable en los anales del ahorro español y motivo de honor y enaltecimiento para el Generalísimo Franco y su Gobierno.

P. el Consejo de Administración: El Presidente, Conde de Vallellano. — P. el Consejo Regional: Conde de la Romera, Presidente. Ernesto Lorens Cervera, Vicepresidente. Francisco Morán Hernández, Secretario.

(Autorizado por la Dirección General de Seguros).

SINDICATO VERTICAL DE FRUTOS Y PRODUCTOS HORTICOLAS
JEFATURA PROVINCIAL

Habiendo organizado esta Jefatura con la Hermandad Provincial de Labradores un vino español para hoy a las seis treinta de la tarde, en el Centro Antiguo Cultural, en homenaje del Jefe Nacional de este Sindicato y del Jefe del Grupo de Agrios del mismo, por el interés desplegado en favor de los intereses naranjeros, se pone en conocimiento de los exportadores y comerciantes de naranja, que deseen asistir a dicho acto, que las invitaciones podrán retirarse en este Sindicato, Plaza de Borrull, 2, 2.º hasta hoy a la una de la tarde.

Las fiestas que organiza el Regimiento de Tetuán en honor de la Inmaculada

UN ARTISTICO PROGRAMA CONFECCIONADO EN LA IMPRENTA DEL REGIMIENTO

El Regimiento de Infantería de Tetuán organiza, con su fervor de siempre, las fiestas en honor de su Patrona, la Inmaculada Concepción.

Ayer, con atento B. L. M. del Excmo. Sr. Coronel, don Rafael Iglesias, recibimos el artístico programa y los programas correspondientes a los diversos actos junto con las invitaciones correspondientes, gentileza que agradecemos en lo que vale.

La serie de actos —de los que iremos dando cuenta detallada en días sucesivos— muestra ya el entusiasmo de nuestro Regimiento ante la fiesta: finales de campeonatos deportivos, reparto de premios y emisión por "Radio Castellón" el día 6; lectura de premios en el concurso literario, cucañas y juegos, función de teatro y funciones de cine, el día 7; Misa solemne, vino de honor, de festival cómico-taurino musical, sesiones de cine y baile, el día 8, y Misa en sufragio de los Caídos de la Infantería el lunes, son ya un índice completo de la brillantez de esta conmemoración.

Advertimos que la entrada al festival taurino y al acto del teatro, es completamente gratuita y por invitación.

UN ARTISTICO PROGRAMA

Pero junto a ello es preciso que destaquemos lo artístico del programa editado por la Imprenta del Regimiento, de la que tantas muestras de constancia y gusto hemos recibido ya y a las que supera quizá este magnífico y sobrio programa, alarde tipográfico que honra al Regimiento y a cuantos en su imprenta trabajan y con los medios disponibles saben lograr obras tan perfectas.

Felicitamos al señor Coronel Jefe así como a los Jefes y Oficiales a sus órdenes y al Regimiento en suma, que tanto cariño sabe poner en el cumplimiento de su deber y en estos festejos honrando a su excelsa Patrona.

TEATRO PRINCIPAL
HOY MARTES A las 10'30 noche
Presentación de la gran Compañía de Comedia
TARSILA CRIADO
Primeros actores
ALFONSO CANDEL - JULIO FRANCES
Reposición de la comedia de los Hnos. Quintero
CRISTALINA

CINES

CAPITOL

«LOS TRES MOSQUETEROS»

El cine mejicano nos ofrece con «Los Tres Mosqueteros» una película más de su especialidad: la que busca los efectos cómicos, la risa, aplicando a todos los recursos del guión, los actores y la técnica. La aparición en la pantalla de Cantinflas, al que se ha rodeado de extraordinario aparato propagandístico, ha servido al director para urdir una obra cinematográfica de acuerdo con las facultades de tal actor. Así, la famosa novela de Dumas, pese a que conserva su carácter de aventura y emoción, se convierte a ratos en una caricatura burlona que nos hace pensar en «La venganza de don Mendo» o en esos «Tenorios» que el buen humor ha traído a los escenarios con harta frecuencia.

Cantinflas, figura principal de la película —mejor dijéramos, única figura de la película— hace reír en su cometido de Artagnán pintoresco y afectado. Su gracia es demasiado gruesa —algo así como el Miguel Ligero del cine americano— pero el público ríe con buen gusto sus ocurrencias y principalmente sus gestos.

«Los Tres Mosqueteros» es, simplemente, otra más entre la infinidad de películas cómicas que cumplen, de la mejor forma que pueden, el propósito de hacer reir a gentes que gustan de una modalidad artística, que es todo lo vulgar que se quiera, pero siempre de seguros efectos. — **E.**

Cartelera de espectáculos

CAPITOL. — 7'15 y 10'15 **«Los Tres Mosqueteros»**, por Cantinflas. Tolerada.

RIALTO. — **7'15 y 10, «Justicia Corsa»** Douglas Fairbanks (hijo). — Tolerada.

SABOYA. — **7'15 y 10'15 «Cumbres borrascosas»** Laurence Olivier, Merle Oberón.

TEATRO PRINCIPAL. — Compañía de Comedias Tarsila Criado, 10'30 noche, **«Cristalina».**

Se vende taxi "DE SOTO",
siete plazas, gran turismo, neumáticos nuevos, impecable y garantizado como nuevo.
En Garage Castellón

ANUNCIOS ECONOMICOS

AGENCIA Hispano Oliveti, máquinas de escribir, ventas, cambios, abonos, conservación, reconstrucciones, talleres en general, José Antonio, 7—Teléfono 2238.

CAMION CHEVROLET 1.500 kg, equipado con seis ruedas seminuevas, se vende. Razón: Trinidad, 100.

PERDIDA de un perro perdiguer, 9 meses, color rojo y blanco, con un lunar blanco en la frente y riñones; rabo cortado, estatura regular. Razón Ronda Mijares, 27.

PERDIDA pulsera de cadena, sábado tarde. Se gratificará a quien la presente en esta Administración.

Concurso de Carteles Anunciadores de las Fiestas de la Magdalena del año 1945

—o—

Con el objeto de realzar las próximas fiestas de la Magdalena, y darles la publicidad debida para la máxima atracción de forasteros, la Junta Central de Festejos de la Magdalena abre un concurso de carteles anunciadores para las del próximo año 1945, de acuerdo con las siguientes

BASES

1.ª El tamaño del cartel será 100 cm. × 70 cm. y a tres tintas.

2.ª—El cartel deberá ostentar la leyenda: «Feria y Fiestas de la Magdalena.—Castellón 1945», y el Escudo de la Ciudad.

3.ª—Un jurado calificador de los trabajos presentados elegirá dos, premiando a sus autores con las cantidades de 1.000 y 500 pesetas, respectivamente.

4.ª—Los trabajos no se presentarán firmados y ostentarán un lema que se inscribirá también en un sobre cerrado que contenga el nombre y el domicilio del autor.

5.ª—La Junta Central de Festejos se reserva el derecho de publicación de los carteles premiados.

6.ª—Los trabajos se presentarán en el Negociado de Fiestas del Excmo. Ayuntamiento hasta las 12 horas del día 30 de diciembre del corriente año.

7.ª—Se entenderá que renuncia al premio, el autor premiado que en el plazo de un mes a partir de la publicación del fallo, no se presentara a cobrar su importe.

Castellón de la Plana, 1 de diciembre de 1944.

V.º B.º
El Alcalde,
BENJAMIN FABREGAT.

El Presidente de la Junta Central de Festejos,
JOSE MIAZZA.

Sindicato de Policía Rural CASTELLON

—o—

AVISO IMPORTANTE

Se recuerda a los señores asociados, que hasta el día 9 del mes en curso podrán hacer efectivos en período voluntario, los recibos por Guardería, Caminos y Acequias correspondientes al segundo semestre, y que, transcurrido dicho improrrogable plazo, pasarán los descubiertos a la Agencia Ejecutiva para su exacción por la vía de apremio.

El Recaudador,
M. GARCIA.

Regimiento de Infantería Tetuán núm. 14

—o—

Necesitando adquirir este Regimiento, la carne y pescado fresco preciso para la confección de la comida de la Tropa, se saca a concurso este suministro, admitiéndose las listas de precios en sobre cerrado y lacrado dirigido al Sr. Teniente Coronel Mayor del expresado.

El pliego de condiciones de ambos suministros están a disposición de quien lo necesite, todos los días laborables de 8'30 a 14 y de 16 a 17'30 horas en la Mayoría del Cuerpo.

La admisión de proposiciones para este Concurso, quedará cerrada, el día 11 del corriente mes.

El importe del presente anuncio será de cuenta de los adjudicatarios.

Castellón 1.º de Diciembre de 1944.

El Teniente Coronel Mayor,
LEOPOLDO GARCIA RODRIGUEZ.

¡EMPRESARIO!
La gestión del Subsidio Familiar de vuestros trabajadores podréis reducirla a una sola liquidación trimestral con la Caja Nacional de Subsidios Familiares si solicitáis de la misma el «Pago Autorizado.»

†

Rogad a Dios en caridad por las almas de

D.ª María Dolores Corella Gimenez

Que falleció ayer a las ocho de la tarde
A los 39 años de edad
HABIENDO RECIBIDO LOS SANTOS SACRAMENTOS Y LA BENDICION APOSTOLICA DE SU SANTIDAD

R. I. P.

Su desconsolado esposo, don Ramón Tena Edo; hijos, Manuel y Conchita; padres, hermanos, sobrinos, primos y demás familia al participar a sus amistades tan sensible pérdida les ruegan la tengan presente en sus oraciones y asistan al acto de la conducción del cadáver que tendrá lugar hoy a las CUATRO de la tarde desde la casa mortuoria, Navarra 154, hasta el lugar acostumbrado, por lo que les quedarán eternamente reconocidos.

Castellón, 4 de Diciembre de 1944

(No se invita particularmente).

†

D. O. M.
LA SEÑORA

Doña Francisca González Albiol

Que falleció el día 1.º del actual, a los 67 años de edad
HABIENDO RECIBIDO LOS SANTOS SACRAMENTOS Y LA BENDICION APOSTOLICA DE SU SANTIDAD

R. I. P.

Su esposo don Tomás Vilar Breva; hijos Tomás (ausente), Francisco, José, Fernando y Paquita, hija política Amparito Gual, hermanos políticos, sobrinos, primos y demás familia al participar tan sensible pérdida le ruegan la tengan presente en sus oraciones y asistan al Santo Rosario que tendrá lugar a las OCHO Y MEDIA de la tarde durante los días 6, 7 y 8 en el Altar Mayor de San Agustín, por lo que les quedarán eternamente agradecidos. Castellón, 5 Diciembre 1944.

(No se invita particularmente.)

NOTA.-Las Misas ya se anunciarán oportunamente.

†

Rogad a Dios en caridad por el alma de

D. Fernando de Torre y Franco-Romero

CORONEL DE INFANTERIA
Que falleció el día 30 de Noviembre de 1944
A los 64 años de edad
HABIENDO RECIBIDO LOS SANTOS SACRAMENTOS Y LA BENDICION APOSTOLICA DE S. S.

R. I. P.

Su apenada esposa, doña Vicenta Cosín Fabregat; hijas, Vicenta y Ana-María; hijos políticos, don José Manso y don Manuel Oñorbe; nietos, Fernando, Ana María y Pedro Manuel; hermano, hermanos políticos, tíos, primos, sobrinos y demás familia, les ruegan asistan a las Misas y Santo Rosario que en sufragio de su alma se celebrarán en el Altar Mayor de la Santísima Trinidad el día 6 y ocho siguientes a las 8'30 de la mañana y 7'15 de la tarde; a la Misa de entierro del día 12 a las 10; al funeral del día 14 a las 10 y a las Misas Gregorianas que empezarán el día 15 a las 8'30 de la mañana en los mismos Altar e Iglesia, por lo que le quedarán agradecidos.

Castellón, 5 de Diciembre de 1944.

Vida Deportiva

Una formidable actuación de Pérez permitió al Castellón ganar por 2-0

SUS CONTINUOS ACIERTOS IMPIDIERON QUE MARCARA EL ESPAÑOL

LESIONADO GUILLEN VOLVIO EL CASTELLON A JUGAR MEDIO PARTIDO CON DIEZ ELEMENTOS

La retirada de Guillén nos privó anteayer de que Español y Castellón redondearan un partido que prometía. Unos con su buen juego y el vértigo producto de la desesperación —el Español— y los otros con una mayor serenidad pero con evidente decisión de no consentir que el partido se les fuera de las manos por lo que también jugaron y bregaron —el Castellón— nos habían dado un primer tiempo magnífico movido, emocionante sobre todo ya que el balón saltaba de una puerta a otra en una sola jugada y en menos de tres combinaciones. Luego, otra vez en inferioridad física el Castellón, el encuentro decayó porque cuando el Español debió aprovecharse se encontró con menos fuerzas y acertó por delante muchísimo menos que antes del descanso. Y el público soportó 45 minutos de juego más bien soso y, desde luego, mucho menos rápido y bien ligado que el de la primera parte.

De todos modos el Castellón fué mejor

Sin la lesión de Guillén de otra forma se hubiera desarrollado la segunda parte

El juego del Español, como siempre, agradó y dió en muchos momentos sensación de superioridad sobre el terreno; pero fué solo aparente porque cada vez que el Castellón arrancaba, cada vez que el ataque tiraba hacia delante, el gol se veía más claro ante Martorell que en la puerta de Pérez y a los dos que se consiguieron habría que sumar otro par de rebotes en larguero y poste que ya habían batido a Martorell. Para nosotros el Castellón fué superior mientras se propuso serlo, en el primer tiempo; e incluso después del descanso pues pese a su desarticulación supo mantener limpio un tanteo que durante 45 minutos tenía que soportar los embates de un buen equipo y con superioridad física.

No hizo el Castellón un gran encuentro ni mucho menos; para lograrlo estuvo demasiado irregular individual y conjuntamente. Desde luego en el primer tiempo se acertó más generalmente porque no pesaba la preocupación de la falta de Guillén; luego fueron muy escasos los jugadores que supieron hallar el puesto justo para su misión y vimos un corretear excesivo en muchos elementos que con menos esfuerzo hubieran rendido más.

La pareja defensiva siguió con su eficacia ya que no con sus actuaciones sin fallo. Mauri sigue actuando con el brazo en malas condiciones y eso, pese a su voluntad y bravura, es natural que le moleste y le obligue a actitudes forzadas; Alepuz entró y despejó bien, francamente bien, sobre todo después del descanso, solo tuvo el defecto de colocación ante el ala derecha contraria lo que le permitía a Jorge pasárselo a placer.

En la media Guillén se fué apagando; cortó mucho pese a las dificultades que ofrecían los interiores contrarios y empujó bastante; los alas flojearon más Tarragó que Santolaria; siempre en un discreto nivel que llegó a destellos superiores muchas veces, pero el mismo catalán después del descanso, cuando pasó al centro, estuvo mejor aunque entonces y antes prodigó excesivamente las malas y los fauts innecesarios.

En el ataque hubo de todo; claro que como hubo siempre peligrosidad y profundidad bastó al final. Cuando estuvo completo la estrella fué Pizá en muchos momentos del primer tiempo en los que corría como un gamo y centraba sobre la marcha con justeza maravillosa; el Pizá de las grandes ocasiones; luego empezó a jugar de jugador volante, lo vimos en todas partes con voluntad manifiesta pero sin gran eficacia y se agotó. Después de él quizá siguiera en méritos Doménech de interior ya que de medio realizó un juego eficacísimo y brioso, con un brío que nos complace mucho ver en Manolo y que no le debe faltar nunca en su puesto habitual. Arnau y Soria solamente discretos y Ricart no tuvo en un solo instante su día esfumándose sin tocar balón en el centro del ataque; claro que Teruel no lo olvidó.

Pérez superó hasta su mejor actuación

Salimos del campo pensando que cosas diríamos de la actuación de Pérez que pudieran dar al lector que no vió el partido una pálida idea de lo que hizo el portero del Castellón anteayer; estamos aun en la máquina y no encontramos frases adecuadas pero en resúmen baste le saber a quien no vió el partido y recordar al que lo vió que la actuación de Pérez no la ha tenido nunca ni puede superar la jamás ningún otro portero y que él fué, en realidad y sin, quien ganó el partido frente al Español pues solo conque no hubiera parado lo que va era imparable, tal como se desarrolló el encuentro después del descanso, el Castellón difícilmente hubiera podido ganar.

En el primer tiempo Pérez mantuvo casi de pié al espectador. El Español, en plan de vértigo y jugando mucho y muy vivo, avanzó bastante y chutó lo suficiente para marcar dos o tres goles; Orti desde un lado, Moria desde el otro, Duque desde el centro y Hernández por arriba chutaron seis o siete veces cuando nadie podía esperarlo, con fuerza y colocación; cada una esas veces surgió Pérez estirándose o encogiéndose, blocando contra el pecho sin moverse o lanzándose con los brazos estirados en supremo esfuerzo, o cortando la carrera temerariamente a los piés del contrario.

Durante diez minutos este acierto milagroso —no encontramos otra palabra— de Pérez frenó los mejores ataques y remates del Español y Martorell, desde la otra portería, aplaudió a nuestro portero subyugado por su maravilla mientras la delantera banquiazul nos daba la sensación de desesperarse por la inutilidad de sus esfuerzos.

Para nosotros y para el público esta grandiosa actuación de Pérez no es sino la culminación de una serie de tardes plenas de acierto pero que desde luego superó cien mil veces el domingo. Con ello, y una vez más, nos permitimos, para cerrar las alabanzas, calificarle como el guardameta más en forma y sin ningún rubor declarar que el entorchado internacional para los próximos encuentros no puede darse sin que la forma y la clase de Pérez sean tenidas debidamente en cuenta y se miran bien. Para nosotros respecto a la decisión final si las actuaciones de Pérez fueran seguidas atentamente por el seleccionador, no existe la menor duda: Pérez cubriría la puerta española.

EL ESPAÑOL NO JUGO COMO UN COLISTA

Quizá le faltó decisión y constancia en el remate

El Español era esperado en Castellón con cierta prevención; por los buenos jugadores, calificados ya desde hace años —Martorell, Teruel, Jorge sin citar sino internacionales— que en el equipo figuran y los nombres que les acompañan, creíamos que un equipo como el catalán que tiene solera, no podía jugar mal; gracias a que no hubo confianza excesiva e inoportuna en el Castellón no registramos más sudores de los justos pues el Español, realmente, jugó bien, rápido y profundamente en el primer tiempo; luego o faltaría fondo o se desesperó el equipo por los aciertos de Pérez o influyeron los desacuerdos de la tripleta central delantera —donde se gritaba mucho— pero el caso es que ya no rindió tanto el conjunto banquiazul ni supo aprovechar la desventaja numérica del Castellón.

Martorell fué el gran portero de siempre; quizá su actuación de anteayer desmereció porque enfrente tuvo un Pérez insuperable y porque Martorell es la personificación de la sobriedad pero en aquella parada al remate de Arnau en el segundo tiempo cuando el balón se colaba casi a ras de tierra junto al poste, el guardameta del Español demostró quien era. Teruel tuvo una primera parte espléndida bien secundado por Mariscal. En la media los alas superaron a Rovira en mucho, bregando lo indecible Schild. En la delantera, toda ella movida y jugadora aunque excesivamente prudente, vimos un gran extremo derecha hasta que Alepuz le asustó, un Jorge tan jugador como siempre aunque como siempre incapaz de entrar en el área, un Hernández que hace muchas cosas buenas y un Moria rápido y con buena intuición; Duque fué el más desdibujado de los cinco.

MAL ARBITRAJE DE ARQUES

No vino el Sr. Arruz y le sustituyó el Sr. Arques; por desgracia para él porque después de una fácil actuación en el Serquiol este partido le vino ancho y no acertó ni un solo minuto. Las manos y los empujones, salvo los de Rovira y Tarragó que los vé un ciego, no fueron cosas para Arques y en las áreas, mucho más en la del Español, si hizo todo lo que se quiso sin que él se enterara; desde luego Teruel cometió no menos de cuatro penaltyes clarísimos sin que el árbitro se diera ni la menor cuenta.

En el segundo tiempo se jugó duro y el Sr. Arques siguió en la higuera; por fortuna los mismos jugadores vieron que aquello no conducía a ninguna parte.

COMO SE DESARROLLO EL ENCUENTRO

Los equipos se alinearon así: Español. — Martorell; Teruel, Mariscal; Fábregas, Rovira, Schild; Orti, Jorge, Duque, Hernández y Moria.

CASTELLON.—Pérez; Mauri, Alepúz; Tarragó, Guillén, Santolaria; Arnau, Soria, Ricart, Doménech y Pizá.

Avanza rápido el Castellón de salida y Doménech remata desde fuera del área un poco alto. Avanza rápido el Español, que se combina muy bien. Primer córner contra el Español aún en el primer minuto lanzado por Pizá. Cae Jorge y da un poco de faena para levantarse pero luego sigue como si nada. Siete minutos y primer penalty no visto: un cambio formidable de Soria a Pizá, centra éste en seguida y Teruel frena con la mano y despeja.

DOMENECH MARCA EL PRIMER TANTO

Nueve minutos y lío ante la puerta del Español; Soria chuta fuerte y el balón rebota en la espalda de Teruel pero Doménech entra decidido y recoge un disparo seco y bajo que se cuela junto al poste sin que Martorell llegue a tirarse. Dos buenas jugadas de Teruel y Fábregas, al aire, despejando con agilidad.

Ahora avanza el Español vertiginoso. Hernández chuta fuerte y alto y Pérez detiene enormemente bien; repite Moria también esquinado y por arriba y otra vez caza fantásticamente nuestro portero. Primer córner contra el Castellón que tira Moria y caza Pérez. Nuevo corner contra el Castellón tirado otra vez por Moria. Ahora arranca el Castellón y un despejo de Alepuz llega a Pizá, centra éste y nuevo penalty; se da el segundo córner. Arranca de nuevo el Español y Hernández; sin preparación, suelta un chupinazo a media altura que Pérez anula en formidable estirada. Disparo seco de Duque raso y de cerca y Pérez está colocadísimo y brecea.

Arrancada del Castellón por la parte de Pizá que corre velocísimo y centra medido; Soria remata suavemente de cabeza y batido Martorell el balón rebota en el poste.

SE LESIONA GUILLEN

Van 26 minutos cuando en el centro del campo Guillén recibe un balonazo en la cara y es retirado en brazos de los cuidadores. Se reincorpora a los 30 minutos acusando la fuerza del golpe. A los 31 minutos arranca Orti como un demonio y se acerca a la puerta después de salvar fácilmente a Alepuz; el remate fortísimo, a media altu

(Pasa a la cuarta.)

CAMPEONATO NACIONAL DE LIGA

10.ª JORNADA — 3-12-44

PRIMERA DIVISION

RESULTADOS

CASTELLON 2 Español 0.
Barcelona, 1; Valencia, 0.
Murcia, 2; Gijón, 2;
Sabadell, 3; Madrid, 2.
Granada, 3; Coruña, 0.
Aviación, 1; Bilbao, 0.
Oviedo, 2; Sevilla, 0.

	J.	G.	E.	P.	F.C.	P.
Barcelona	11	7	2	2	15	8 16
A. Bilbao	11	7	0	4	24	16 14
Madrid	11	6	2	3	19	13 14
Oviedo	11	6	2	3	19	17 14
CASTELLON	**11**	**6**	**1**	**4**	**26**	**15 13**
Valencia	11	5	2	4	16	15 12
A. Aviación	11	5	2	4	16	15 12
Murcia	11	4	3	4	21	23 11
Sevilla	11	4	3	5	21	21 10
Gijón	11	3	3	5	12	23 9
Sabadell	11	3	2	6	13	26 8
Coruña	11	2	4	5	18	29 8
Granada	11	3	1	7	19	27 7
Español	11	2	2	7	17	19 6

SEGUNDA DIVISION

RESULTADOS

Zaragoza, 1; Alcoyano, 4.
Ferrol, 1; Hércules, 1.
Betis, 4; Celta, 0.
Baracaldo 2; C. Leonesa 0.
Coustancia 2 Santander 2
Jerez, 2; Mallorca, 0.
Ceuta, 1. R. Sociedad, 0.

	J.	G.	E.	P.	F.C.	P.
Jerez	11	7	1	3	28	18 15
Alcoyano	11	5	5	1	21	15 15
Celta	11	6	2	3	28	19 14
Hércules	11	6	2	3	25	19 14
R. Sociedad	11	6	1	4	27	15 13
C. Leonesa	11	5	2	4	21	18 12
Ceuta	11	4	3	4	18	19 11
Zaragoza	11	5	0	6	25	24 10
Betis	11	4	2	5	21	22 10
Santander	11	3	3	5	30	29 9
Mallorca	11	4	1	6	17	23 9
Baracaldo	11	4	0	7	13	22 8
Ferrol	11	3	2	6	16	35 8
Coustancia	11	2	2	7	15	26 6

COÑAC FUNDADOR

LA CASA DOMECQ no introduce en sus soleras holandas que no hayan sido obtenidas en sus destilerías.

DOMECQ no compite en precios lo hace solo en CALIDAD

Bendición e inauguración del nuevo campo de baloncesto de la Sección Femenina

SE JUGO DESPUES LA PRIMERA JORNADA DEL CAMPEONATO PROVINCIAL

El deporte del baloncesto va adquiriendo gran incremento en nuestra ciudad. La Sección Femenina de F. E. T. y de las J. O. N. S. no podía estar al margen del mismo y el domingo bendijo e inauguró su soberbio campo situado en la Avenida de los Hermanos Bou.

A esta solemnidad asistió el Jefe Provincial y Gobernador Civil camarada Andino, el Comandante, Sr. Monfort, que llevaba la representación del Gobernador militar; Presidente de la Diputación provincial, camarada Mira de Orduña; don Joaquín Robledo, que ostentaba la del Comandante de Marina; alcalde de la Capital, camarada Benjamín Fabregat; Fiscal de Tasas, don Antonio Giménez; director del Instituto, don Luis Querol; Asesor religioso, don Joaquín Balaguer; subjefe provincial, camarada Carlos Faba; Delegada provincial de la Sección Femenina camarada Pepita Sancho; secretaria provincial camarada Nieves Pérez; delegado provincial de Auxilio Social camarada José Ferrandis; Inspector Provincial, camarada Aymerich, delegado del Instituto de Previsión, don Manuel Adelantado e Inspector Médico del Seguro de Enfermedad, Sr. del Olmo.

Una vez bendecido el campo el asesor religioso don Joaquín Balaguer, ocuparon las jerarquías y autoridades las tribunas de preferencia que estaban adornadas con banderas nacionales y del Movimiento dando seguidamente principio a los campeonatos.

SECCION FEMENINA B., 30. INSTITUTO PREVISION, 7.

Empezaron marcando las chicas del Instituto, colocándose con 3 puntos, pero pronto a ligazón del «B» y por mediación de Boix, consiguieron tres canastas seguidas y llevando ya desde este momento la ventaja del marcador que fué aumentando durante todo el partido, impidiendo la magnífica labor de Clausell en la defensa, que estuvo muy trabajadora, que el Instituto llegara a tirar a cesto con tranquilidad. En la delantera del «B» debutó Martínez, que a pesar de ser su primer partido, se movió con mucha soltura por el campo apuntando buen porvenir en este juego. Ruiz y Boix, no tuvieron en cuenta más que al final del partido que jugaban juntas en la delantera y nos privaron de ver juego de conjunto por su persistente individualismo, siendo Boix la más segura encestando.

El I. N. Previsión equipo novel, no pudo hacer gran juego por su nerviosísmo y aunque juegan en él Laso y Colom, jugadoras ya veteranas en este deporte, al estar una en la delantera y otra en la defensa, hizo que se estrellaran todos sus esfuerzos a pesar de la soberbia actuación de Colom que cortó mucho juego pero pecó de salir demasiado.

Gran jugadora será, si se lo toma con interés, la bulliciosa Pérez II que estuvo incansable y nos mostró dos cosas imprescindibles para jugar bien; energía e intuición de juego. Lástima que sus compañeras no se tomen más interés en los entrenamientos.

El Sr. Fabregat hizo el arbitraje que merecía el encuentro y alineó así a los equipos: S. F. «B»: Torres Martínez Ruiz (14)- Boxi (16)- Solsona y Clausell. Instituto N. Previsión: Pérez I Pérez III Colom (2)- Laso (5) Barreda y Almazán.

SECCION FEMENINA «A», 17. INSTITUTO F. B., 12.

Este partido tal como se esperaba fué interesantísimo en todo momento y de fuerzas igualadas, mereciendo ganar el Instituto que tuvo en todo momento más codicia y jugó más que el «A», en el que la pareja de defensas por su juego lentísimo en especial Ramón, hizo ir de cabeza a la delantera.

Se vieron bonitas jugadas y unos tres minutos del Instituto que hizo unos cambios delante del cesto del «A», rápidos y muy

(Pasa a la cuarta.)

Bendición e inauguración de un terreno de deportes de la Sección Femenina

Anteayer fué bendecido e inaugurado el nuevo terreno de baloncesto de la Sección Femenina. En las fotos vemos el momento de la bendición y una vista general del nuevo terreno durante uno de los interesantes partidos que se jugaron, correspondientes al Campeonato Provincial. — (Foto Gil Roca.)

CICLISMO

Ante la carrera de El Pavo

No pudiéndose celebrar, por causas de fuerza mayor, el sorteo anunciado de las dos bicicletas a beneficio de la VI Carrera Ciclista de "El Pavo", se avisa a todos los poseedores de números para la misma, que pueden pasar a recoger el importe de los billetes adquiridos todos los días de Nueve y Media a Once de la noche, por el local social de la Sociedad Club Ciclista Castellón de Educación y Descanso, Bar Castellón, Ronda Magdalena 8 y 10, hasta el día 6 de Diciembre. Excepto los domingos.

Caso de no pasar a recoger su importe se considerará que lo dejan como donativo para la carrera.

LA DIRECTIVA.

Concurso de LA BOTELLA

Ha resultado ganador de la botella de COÑAC DECANO, DE CABALLERO, don Manuel Climent Grao.

Boletos favor Doménech, 322.
Idem íd. Soria, 260.
Idem íd. Ricart, 237.
Idem íd Arnau, 196.
Idem íd. Pizá, 180.
No marcará, 34.
Total, 1.229.
Boletos acertados, 309.

COMENTARIO A LA JORNADA

Sigue el Barcelona con victorias mínimas y en la cabeza de la clasificación

En la Segunda se sitúa por delante el Alcoyano

El Barcelona está demostrado que no son precisas grandes cosas para situarse en la cabeza de la clasificación y mantenerse destacado; basta un buen trio trasero y algún tanto marcado por el ataque—siempre que eso se combine bien no cargando goleadas como el Español para luego perder y perder—para obtener una serie de victorias mínimas cuyo valor la clasificación actual de la Liga atestigua. Anteayer otro 1—0 frente al Valencia, aunque ahora con el mérito de actuar sin guardameta, y seguimos en cabeza. Claro que la próxima semana esa táctica o suerte—podemos creer cualquiera de las dos cosas—sufrirá una dura prueba en San Mamés.

Los dos inmediatos seguidores del Barcelona perdieron. El A. bilbaíno en Madrid frente a su homónimo, con un resultado normal; el Madrid en Sabadell en partido que los de Chamartín creían fácil pero que, ya se ha visto, tenía tantas dificultades que el Madrid, con todo su rango, no ha podido superar. En la Cruz Alta caerá ahora más de uno.

El Oviedo, con una victoria sobre el Sevilla, mantiene su posición como la mantienen el Valencia pese a perder y el CASTELLON con su victoria, con indudable mérito. Sevilla y Aviación van viviendo sin pena ni gloria.

En la zona central el Gijón ha logrado un punto en Murcia, cosa valiosa, poniéndose ambos en la clasificación real a una misma altura, no muy peligrosa pero asequible a la zona difícil si acaso Coruña, Sabadell, Granada o Español reaccionan; y de éstos Sabadell y Granada han obtenido buenas victorias que pueden significar mucho para dias próximos.

En Segunda División están pujantes los equipos valencianos. El Alcoyano ha ganado en Zaragoza por un rotundo 4—1 que le coloca en mejores condiciones que ningún otro equipo y el Hércules ha logrado un punto frente al Ferrol con lo que recupera algo de lo que perdió el pasado domingo. Buena situación la de los dos si saben irla defendiendo en su propio terreno.

Celta y Real Sociedad han perdido; los gallegos por un tanteo escandaloso para un conjunto que aspira al ascenso y los donostiarras más discreta pero igual lamentablemente para sus aspiraciones. La Cultural también pierde gas y esa derrota en Baracaldo lo demuestra. El Jerez venció en su propio terreno y puede seguir empujando hacia arriba.

Su derrota en Torrero hunde definitivamente al Zaragoza mientras al Betis su victoria no le hace subir todavía aunque es buen indicio; el Ceuta se mantiene fuera de peligro, con el Santander, que ha sabido sacar un punto en campo ajeno, y el Mallorca. Baracaldo y Ferrol con el Constancia, definitivamente abocado a la cola con este empate en su terreno frente al Santander, ocupan los últimos lugares de los que difícilmente podrán salir. — V.

Tercera División

RESULTADOS

GRUPO PRIMERO

Ponferradina, 3; Pontevedra, cero.
Berbés, 2; Betanzos, 3.
Orensana, 3; Lemos, 1.
Galicia-Lucense, aplazado para el día 8.
Santiago, 3; Turista, 0.

GRUPO SEGUNDO

Leonés, 4; Tanagra, 0.
Oriamendi, 0; Popular, 0.
Barreda, 1; Torrelavega, 1.
Langreano, 0; Avilés, 3.
Santoña, 0; Juvencia, 0.

GRUPO TERCERO

Erandio, 6; Sestao, 0.
Arenas, 2; Alavés, 1.
Vasconia, 3; Mirandés, 2.

GRUPO CUARTO

Logroñés, 2; Osasuna 1.
Tudelano, 2; At. Zaragoza, 1.
Izarra, 0; Teruel, 0.
Ar. Zaragoza, 3; M. Aérea, 0.
Huesca, 1; Escoriaza, 11.

GRUPO SEXTO

Avila, 0; Palencia, 3.
Burgalesa, 3; Valladolid, 1.
Segoviana, 3; Béjar, 1.
Ferroviaria, 0; Salamanca, 4.
At. Zamora, 1; Imperio, 1.

GRUPO SEPTIMO

Talavera, 5; Emeritense, 0.
Mediodía, 2; Cifesa, 4.
Cacereño, 2; Trujillo, 1.
Plasencia 4; Toledo, 2.
Badajoz, 5; Manchego, 1.

GRUPO OCTAVO

Crevillente, 4; Eldense, 3.
Cieza, 3; Cartagena, 2.
Alicante, 0; Imperial, 2.
Albacete, 0; Almansa, 0.
G. Abad, 2; Elche, 4.

GRUPO NOVENO

Linares, 2; Coria, 0.
Córdoba, 2; Algeciras, 0.
Málaga, 2; Melilla, 0.
Linense, 1; Jiennense, 0.
Onuba, 0; At. Tetuán, 0.

GRUPO QUINTO

Granollers, 3; Levante, 4.
Tarrasa, 3; Lérida, 1.
Tarragona, 5; Júpiler 1.
San Martín, 2; At. Baleares 2.
Gerona, 2; Reus, 0.

CLASIFICACION:

	J.	G.	E.	P.	F.	C.	P.
Tarragona	11	9	1	1	31	7	19
Levante	11	7	1	3	42	22	15
San Martín	11	5	3	3	23	27	13
Júpiter	11	5	2	4	22	25	12
Reus	14	4	3	4	27	21	11
Baleares	11	5	1	5	25	24	11
Gerona	11	5	1	5	15	19	11
Granollers	11	4	1	6	23	26	9
Lérida	11	2	1	8	12	22	5
Tarrasa	11	1	2	8	12	39	4

Vigile Vd.

ESTOS TRES SINTOMAS DE MAL AGUERO

EVITE USTED LO QUE ESTÁ TODAVIA A TIEMPO DE EVITAR

¿Le cae a Vd. el Cabello?

No se preocupe usted del por qué, ni tampoco del dinero que inútilmente ha gastado en lociones, tónicos o masajes sin haber conseguido nada.

Una labor de ocho años de Laboratorio; el crédito de una firma profesional de prestigio y finalmente los hechos, los resultados contundentes, la eficacia de nuestro procedimiento, han de ser para usted la más efectiva garantía.

Con la maravillosa actividad de nuestros lipoides biogenéticos movilizamos una nueva e insospechada energía capilar; llegamos a la misma raíz del cabello para promover su resurgimiento.

No espere usted a que le hayan caído todos sus cabellos; ¡imagínese calvo y con la raíz muerta, imposible con nada ni por nadie de resucitar!

Quiera Vd. recuperar ahora esos centenares de cabellos que día tras día ha visto Vd. adheridos a su peine: y es ahora cuando puede hacerlo para Vd. el

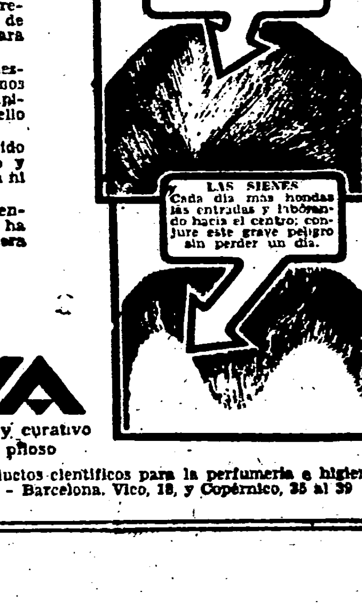

CAPILAR YAWA

Generador de la función capilar y curativo de las infecciones del bulbo piloso

Elaborado por la Sección de productos científicos para la perfumería e higiene de los Laboratorios Cera, S. A. - Barcelona. Vico, 18, y Copérnico, 35 al 39

Los partidos de Primera División

Otra victoria mínima del Barcelona, ahora sobre el Valencia.-El Gijón logró un empate en Murcia.-No pudo el Madrid con el brío del Sabadell.-Fácil victoria del Granada.-El Aviación triunfó sobre el A. de Bilbao muy dificilmente.-Partido flojo en Oviedo

Otra victoria del Barcelona, ahora sobre el Valencia

Barcelona, 3. — Con un lleno absoluto se ha jugado en Las Corts el partido Barcelona-Valencia. El partido fué emocionante y movido salvo en los últimos 40 minutos en que retirado Velasco y por causa de su lesión se cargó el ambiente desarrollándose el juego en medio de una bronca continúa del público contra el Valencia que desconcertó al equipo blanco, incapaz por nerviosismo de aprovechar la sustitución de Velasco por César.

El Valencia jugó francamente bien y dominó con mayor insistencia que sus contrarios actuando con acierto especialmente en el primer tiempo. Un trío defensivo formidable en el que Asensi fué el mejor pese a no jugar en su puesto habitual, una línea media discreta y un ataque en que Hernández e Igoa hicieron grandes cosas, le dieron superioridad no reflejada en el marcador por falta de fortuna en el momento final.

Delante el Barcelona hizo tan sólo un partido discreto pero marcado su tanto y lesionado su portero supo replegarse y mantuvo a toda costa esa ventaja que le dió el triunfo. Lo mejor su pareja defensiva, Gonzalvo y Escolá. Sustituyendo a Velasco César hizo algunas cosas buenas.

En la primera parte se vieron jugadas brillantes y rápidos avances de ambos equipos. Durante los primeros quince minutos dominó más el Barcelona pero luego se fué imponiendo el Valencia y Velasco tuvo que intervenir repetidas veces si bien nunca faltaron las arrancadas catalanas que permitieron lucirse a los defensas valencianos, especialmente, Asensi, y a Eizaguirre. Terminó el primer tiempo con empate a cero.

Después del descanso y a los dos minutos de reanudado el juego decidió el Barcelona el partido. Se señaló uan falta de Juan Ramón a Escolá próxima al área y Escolá se dispuso a tirarla formándose la acostumbrada barrera; el interior barcelonista en vez de rematar directamente pasó raso a César, desmarcado, y éste empalmó rápidamente un fortísimo disparo que entró en la puerta sin que Eizaguirre pudiera hacer nada.

Reaccionó el Valencia y se volcó sobre la puerta del Barcelona rematando una y otra vez. A los diez minutos arrancó Hernández y pasó a Igoa cuyo remate salía un poco desviado cuando Gorostiza, a toda madcha, se dispuso a alcanzar el balón llegando al cruce a unos tres metros de la puerta; cuando el extremo del Valencia remataba Velasco se lanzó a sus piés evitando un tanto seguro pero quedando conmocionado por lo que tuvo que ser retirado sustituyéndole César. A partir de este momento el Valencia embotelló al Barcelona pero éste encerró a todos sus jugadores en el área y no permitió que sus contrarios marcaran apoyado por un público que no cesó en sus broncas contra el Valencia y contra Gorostiza, especialmente.

A las órdenes de Escartín se alinearon así los equipos:

Valencia: Eizaguirre; Asensi, Juan Ramón; Amadeo, Iturraspe, Lecue; Epi, Hernández, Mundo, Igoa y Gorostiza.

Barcelona: Velasco; Elías, Curta; Raich, Sans, Gonzalvo II, Sospedra, Escolá, Martín, César y Rueda.

El Gijón logró un empate en Murcia

Murcia, 3. — El Gijón, codicioso y rápido, ha logrado sacar un punto en La Condomina.

Después de la fuerte goleada frente al Oviedo el Murcia se confió ante la visita del Gijón; y salió éste mucho mejor de lo que se esperaba, cuidando bien la defensiva pero sin renunciar a rápidas arrancadas, y logró adelantarse en el marcador; luego cuando el Murcia quiso reaccionar, nerviosos unos y desacertados otros, los jugadores no rindieron y el Gijón sólo con irse defendiendo salió con un meritorio empate. Gracias a Trías, formidable, no fué el tropezón más grave; con él brillaron Telechía, Doménech y Morera; muy mal los medios alas y los interiores, nulos siempre.

El Gijón jugó el encuentro con una buena táctica, destruír todo lo posible, y mostró una gran codicia, buen conjunto y mucha rápidez; en su labor defensiva, con la media replegada, fué muy eficaz, y las arrancadas de Cholo y Liz, peligrosísimas. El portero, los medios a la hora de defender, los dos extremos y Molinuco fueron los mejores.

En el primer tiempo y aprovechando la sorpresa el Gijón sacó ventaja a los cinco minutos en un centro de Cholo que remató a la red Domingo; dos arrancadas más de Cholo las anuló soberbiamente Trías y el Murcia, nervioso, no logró empatar hasta los 40 minutos por medio de Morera.

Después del descanso el Gijón siguió imponiendo su rápidez, defendiéndose bien y arrancando con peligrosidad. A los 14 minutos Liz centra largo y Cholo, que al parecer se halla fuera de juego, y éste fusila el segundo gol. Aprieta el Murcia pero el Gijón se defiende bien; no obstant Morera a los 19 minutos en una jugada genial, en la que simulando parar el balón engañó a los defensas rematando al aire fuerte y colocado, empató, si bien después ya no pudo hacerse variar el marcador.

Cruella alineó a los siguientes equipos:

Gijón: Héctor; Cayol, Sión; Tamayo, Tamargo, Cervigón; Cholo, Adolfo, Domingo, Molinuco y Liz.

Murcia: Trías; Telechía, Novo; Castro, Mariatges, Narro; Doménech, Martínez, Morera, Bescós y Tito II.

No pudo el Madrid con el brío del Sabadell

Sabadell, 3. — Madrid y Sabadell han jugado en la Cruz Alta un buen partido, muy emocionante además por lo incierto del tanteo.

El Sadell se batió con acierto y entusiasmó dándose cuenta de la importancia del encuentro y en general sus líneas respondieron especialmente el trío defensivo, igual — inmejorable otra vez en el centro de la media — el ala derecha y Gonzalvo I en la delantera.

El Madrid jugó magníficamente sobre todo en el ataque dondu Alonso, que reaparecía mostró su gran clase como conductor de línea lanzando maravillosamente a su extremo y a Barinaga; la pareja defensiva gustó y en la media fué Ipiña el más acertado y práctico.

Apenas comenzó el partido se lanzó el Madrid al ataque y a los tres minutos un gran pase avanzado de Alonso lo recogió Vidal quien cruzó un gran disparo marcando el primer gol. Reaccionó el Sabadell con entusiasmo y dominó pero no pudo conseguir el empate hasta los 48 minutos en que un pas, entre los defensas lanzado por Igual lo empalmó Gonzalvo, batiendo a Bañón.

Después del descanso atacó el Sabadell y casi enseguida un fuerte disparo de Gracia rebotado en el larguero puso el balón a los piés de Vázquez que serenamente marcó el segundo gol. Pero el Madrid reaccionó y con jugadas precisas de Alonso llevó una y otra vez la pelota a la puerta sabadellense hasta que a los ocho minutos Alonso cruzó un buen pase a Barinaga que logró el nuevo empate. Volvió la reacción sabadellense a imponer el dominio del equipo local y casi enseguida un nuevo disparo de Gracia rebotó a los piés de Gonzalvo que consiguió el tanto del triunfo que ya no pudo remontar el Madrid pese a sus esfuerzos.

A las órdenes de Ocaña se alinearon así los equipos:

Madrid: Bañón; Querejeta, Corona; Moleiro, Ipiña, Huete; Alsúa, Rafa, Barinaga, Alonso y Vidal.

Sabadell: Pujol; Telechía, Jugo; Santacatalina Igual, Navarro; Ara, Gracia, Gonzalvo I, Pallás y Vázquez.

Fácil victoria del Granada

Granada, 3. — El Granada ha jugado con gran tesón este partido ante la difícil postura que ocupa en la tabla de clasificación. El Coruña se ha limitado a defenderse sin gran acierto salvo en la pareja defensiva y, sobre todo, en Acuña que tuvo una gran tarde.

Desde que comenzó el encuentro los locales se lanzaron con entusiasmo en busca de la puerta contraria dominando generalmente y luciéndose Acuña en una serie de formidables paradas. Por eso no pudieron marcar hasta los 30 minutos en que Acedo de preciso remate de cabeza puso fin a un corner. Siguió dominando el conjunto granadino y a los 40 minutos un remate de Aparicio lo interceptó con las manos Portugués; el penalty fué convertido en gol por Melito.

Después del descanso el Coruña aún se defendió mejor y el Granada halló más difícil el camino de la puerta pese a su dominio. No obstante a los diez minutos en un corner que lanzó Aparicio el mismo Acuña, al despejar de puño mal, puso en balón en su puerta obteniendo así el Granada su tercer tanto. El árbitro anuló más tarde dos nuevos goles del Granada por lo que el público le abucheó enérgicamente.

A las órdenes de P. González se alinearon así los equipos:

Coruña: Acuña; Pedrito Portugués; Molazas, Bienzobas, Reboredo; Viso, Guimeráns, Paquirri, Lezama y Chao.

Granada: Martí; Millán, González; Sosa, Melito, Sierra; Aparicio, Safont, Nicola, Acedo y Más.

El Aviación triunfó sobre el de Bilbao muy difícilmente

Madrid, 3. — En el Metropolitano jugaron los dos Athléticos venciendo el madrileño sin gran brillantez.

El Aviación juega con su estilo de siempre pero sea por falta de entusiasmo o por el menor rendimiento de la línea media, tan regular en otros tiempos el rendimiento total del equipo es menor y las victorias las obtiene difícil y poco lucidamente pues en el ataque falta también decisión en el área contraria. Frente al conjunto bilbaíno era esto peligroso pero no obstante, con una buena actuación del trío defensivo y una oportunidad de Juncosa el partido ha podido resolverse a favor de los de casa pese a su ineficacia.

El equipo bilbaíno jugó con el entusiasmo y la viveza de siempre mereciendo, por lo menos un empate; pero no ha logrado éste ni la victoria que estuvo también a su alcance, porque los extremos desperdiciaron muy buenas ocasiones para marcar. Lezama, en una tarde afortunada, Bertol y Zarra, bravo y peligroso pese al aislamiento en que se le dejó, fueron los mejores.

En el primer timpo dominó mucho más el Aviación pero el equipo bilbaíno supo defenderse bien y, sobre todo, la delantera local chutó poco y mal por lo que se llegó al descanso con empate a cero. Después del descanso siguió dominando el conjunto madrileño pero el Bilbao lanzó frecuentes y peligrosas escapadas frente a las cuales tuvo que esforzarse el trío defensivo madrileño. A los 15 minutos Juncosa recogió un balón y avanzó hasta cerca del marco chutando fuerte y junto al mismo poste, obteniendo el gol de la victoria.

Arbitró el Sr. Iñiguez y los equipos se alinearon de la siguiente forma:

A. de Bilbao: Lezama; Bergareche, Oceja; Mugarra, Bertol, Nando; Bilbao, Panizo, Zarra, Albizúa y Gainza.

Aviación: Ederra; Riera, Aparicio; Gabilondo, Germán, Cuenca; Juncosa, Arencibia, Taltavull, Campos y Adrover.

Partido flojo en Oviedo

Oviedo, 3. — Partido flojo el jugado esta tarde en Buenavista. Ni el Oviedo ni el Sevilla hicieron grandes cosas y sólo porque Emilín, en una formidable actuación, hizo cosas muy buenas junto con Herrerita, pudo distraerse el público. Con Herrerita brillaron Diestro, Sirio y Argila.

El Sevilla jugó bien pero su delantera, salvo Arza, fué por completo inofensiva lo que le impidió obtener un mejor resultado. En el segundo tiempo estuvo muy acertada la línea media, especialmente Mateo, actuando también con acierto Bustos, que detuvo una serie de durísimos disparos de Emilín.

El Oviedo dominó insistentemente en el primer tiempo y entonces logró sus dos tantos. El primero a los 30 minutos en una jugada rapidísima de Emilín que junto a la línea de kik centró muy templado; fué fácil el remate de cabeza de Echevarría que llevó el balón a la red. Cuando ya sólo faltaba un minuto para el descanso el Sevilla cede corner y Emilín lo tiró también muy cerrado tocando Goyín suavemente con la cabeza y marcando el segundo gol. Después del descanso la mejor actuación de la media sevillana y las buenas paradas de Bustos mantuvieron el marcador inalterable.

A las órdenes de Iturralde los equipos se alinearon así:

Sevilla: Bustos; Joaquín, Berridi; Alconero, Félix, Mateo; López, Arza, Eguiluz, Iturbe y Campos.

Ovido: Argila; Tamayo, Pena; Granda, Diestro, Sirio; Antón, Goyín, Echevarría, Herrerita y Emilín.

Bendición e inauguracción del nuevo campo de baloncesto de la Sección Femenina

(Viene de la tercera.)

buenos no acompañándoles la suerte en el tiro a cesto. A los 8 minutos de la segunda parte consiguieron empatar a 10 las del Instituto, consiguiendo otra vez ventaja Montañés en dos canastas seguidas de bajo ceste.

A pesar de ganar nos defraudó un poco el «A» que no hizo el juego que le hemos visto en otros partidos, siendo su principal defecto la lentitud ya que de técnica de juego, tanto de tiro como de pase están bien.

El Instituto hizo más juego de conjunto, siendo más rápido en todo momento del partido, consiguiendo Vilache unos cestos a media distancia impecables siendo con Roca las que sobresalieron del equipo.

El Sr. Folch hizo de este difícil partido un perfecto arbitraje pasando por alto algunas faltas técnicas del Instituto, que deben procurar corregir las jugadoras.

Sección Femenina «A»: Rabanal (5) Tusón Ramón Viciato (4) Montañés (8) y Ferrer.

Instituto F. R. Vilache (9) Amanda (2) Torlá Villalonga (1) Valls Castelló Gascón y Codornin.

	J.	G.	P.	NP.	F.	C.	P.
S. Femenina «B»	1	1	0	0	30	7	2
S. Femenina «A»	1	1	0	0	17	12	2
E. Fabregat	0	1	0	0	20	2	
Instituto F. R.	1	0	1	0	12	17	1
Instituto N. P.	1	0	1	0	7	30	1
S. F. Burriana	0	0	1	1	0	20	

BALONCESTO

Campeonato Regional de Primera Categoría

UN GRAN TRIUNFO DEL INSTITUTO "FRANCISCO RIBALTA"

Buen partido el jugado por el Instituto «Francisco Ribalta» de F. J. contra el «Juventus» de Valencia en la sexta jornada de campeonato regional de primera categoría; porque a un triunfo ganado por juego y velocidad se unió una acertada dirección en los momentos de mayor peligro.

Fué un partido igualado durante todo el primer tiempo, porque, por primera vez, el equipo del «Instituto» encontró un cinco que se amoldase a su velocidad sosteniendo el mismo tren que le marcaba el contrario. Además el «Juventus» se pasa y combina bien y por eso no es extraño que los cestos se sucedan con rapidez, trabajando intensamente ambas defensivas. Hasta el descanso va siempre el «Juventuds», que logra terminar el primer tiempo con un tanteo favorable de 10-9.

Pero el Instituto, que está jugando con tranquilidad y sin precipitaciones, en la seguridad de que su juego ha de dar frutos en la segunda parte, por no poder el «Juventus» sostener la misma velocidad, inicia esta dominando, aunque de salida el «Juventus» hace un cesto, precedido de una jugada rapidísima, poniendo el partido favorable al cinco valenciano por 12-9. A partir de este momento empieza el juego clásico del Instituto que pronto se pone de manifiesto con dos cestos magníficos de Balaguer, que originan el cambio del marcador de 13-12 esta vez favorable a nuestro conjunto estudiantil. Poco después por una indecisión de la defensa azul, consigue el «Juventus» otro cesto y de nuevo saca ventaja, que pierden inmediatamente por una respuesta rapidísima de toda la delantera azul que termina con un buen cesto de Balaguer. No pierde ya más la ventaja el «Instituto» que ligando su juego característico originan el desplome del equipo contrario que al no poder resistir el rapidísimo y fuerte tren del cinco azul, pierde por momentos energías y juego no consiguiendo evitar el acoso constante a su cesto. Hay entonces bonitas y rapidísimas jugadas, entre las cuales merece destacarse una preciosa combinación de todo el equipo azul que termina con una entrega de Balaguer a Heredia, magníficamente colocado, que con una de sus bandejas consigue el cesto más bonito de todo el partido; llegando el «Instituto» a encestar hasta 29 puntos por 14 el «Juventus».

Por el Instituto se distinguieron todos, especialmente Balaguer, Heredia y Marín, y en la defensiva hubo de sustituir a Tárrega. Bien Borrás en corte y entrega. Durante el primer tiempo se alineó, por vez primera este curso el antiguo alumno y jugador Victor Bort, que cumplió.

Por el «Juventus» cabe distinguir a Garcerá, Cuenca y Zabala. Las defensas no nos gustaron.

Arbitró Pastor, cuyo arbitraje fué impecable y magnífico.

Los equipos fueron: «Instituto Francisco Ribalta» del F. de J.: Borrás, Tárrega, Rangel (4), Sanz (4), Heredia (6), Balaguer (11), Bort, Aguilella y Marín (4).

«Juventus»: Garcerá (7), Zabala (3), Cuenca (4), Arnau, R. Giménez, Lull, S. Giménez, Milandis, Zomeño y Esteller.

IFARI.

Una formidable actuación de Pérez permitió...

(Viene de la tercera.)

ra y cruzado parece ya gol cuando surge la estirada formidable y medida de Pérez que sujeta el balón con las dos manos con seguridad y estilo. El Castellón vuelve a la carga a la vista del peligro y es Soria el que cruza un fuerte disparo, estirándose muy bien Martorell y desviando a córner. Tira el Castellón tres seguidos —el V, VI y VII— y de salida de ellos, a los 35 minutos, llega el segundo gol.

ARNAU MARCA EL SEGUNDO TANTO

La arrancada del Español contra ese dominio abrumador no se hace esperar y arranca Jorge; Alepúz corta la jugada muy bien y despeja fuerte, Soria y Pizá combinan, pase a Doménech que se ha corrido hacia el extremo y éste centra cruzado y bajo entrando Arnau solo a rematar con facilidad hasta la red.

Otra vez aprieta el Español remata esquinado Duque de cabeza y Pérez repite una de sus maravillosas intervenciones; dos o tres centros por alto los sujeta el de Nules con seguridad y otro remate de Duque fuerte, cuando ya estaba dentro lo recoge Pérez en otra parada formidable. Termina el primer tiempo y al retirarse Pérez se le tributa una grandiosa ovación.

Después del descanso ya no sale Guillén jugando Tarragó de centro y Doménech a la derecha con Pizá de volante. Hay mucha carrera, más dureza y poco juego. El Español suele dominar pero el Castellón realiza escapadas en las que destaca la poca ligereza de Ricart y el fuelle de Pizá, todavía con alma para dos colosales escapadas en una de las cuales el centro largo lo remata Arnau muy bien; cuando ya era gol porque el balón entra junto al poste y por el suelo Martorell se estira y coge el balón. Teruel comete otro penalty, hay frecuentes lesionados del Castellón y medio aburriéndonos termina el encuentro sin variaciones.—VIDI.

ACEYTE YNGLES

C. S.-150

Parásito que toca..... muerto es!

MISCELANEA

¿POLVO?

Por el Doctor Francisco Cantó Ibáñez

Pues sí señor. Existen motivos para que deje de aparecer sobre nuestras personas, sobre nuestras casas y sobre nuestros vestidos, porque decir —que vas lleno de polvo!— es hecho claro y cierto, que nos ha envuelto, por delante y por detrás, lo mismo nuestros pies, que nuestra cara.

¿Y la lucha está solo en sacudirlo?; ¿en cepillarlo?; ¿en quitarlo de encima de nosotros o de nuestros utensilios?; ¿tan solo eso, de valer estos hechos someros?: no; mucha mayor razón, mucha mayor importancia estriba, en que el polvo, lo respiramos cuando él en gran cantidad, circunda nuestro ambiente; y éste, el que es de gran trascendencia higiénico, social.

Nuestra boca y nuestras fosas nasales están en continuo contacto con polvaredas que se levantan continuamente, y no es precisamente esencia de rosas lo que va hacia nuestro árbol respiratorio, es todo lo contrario.

Un sin número de motivos fehacientes para captar una u otra enfermedad, un continuo despojo de inmundicias se asoman a nuestro árbol aéreo, en cuyo medio estamos respirando.

Yo recuerdo que oí decir que en Londres se morían en un porcentaje grande, tanta cantidad de bronquíticos como de afectos de tuberculosis y era natural el comprender lo acto el minúsculo polvo de esas humaredas de fábricas movidas por carbón, y la atmósfera tenía que estar fuertemente impregnada de materias nocivas para el aparato respiratorio.

Mas, aún no siendo el momento de determinar cada una por una de las causas predisponentes, en tal medio de vida y por cuyos motivos poder ser blanco de enfermedad, tenemos que comprender que la respiración aparte de ser de importancia trascendental, vital por excelencia, la más de las veces se realiza esta función entre un aire saturado de polvo que lleva las impurezas del medio, en donde promiscuamente el número de agentes infectivos y tóxicos se ponen en continuo y constante contacto con nuestro organismo mismo en plena calle.

Sacudirlo, barrerlo, sin tomar las medidas necesarias para no perjudicar a los demás, evitando esa nube de polvo que no debe producirse en cuanto se limpian de él, la casa, la acera, la calle, existiendo medidas para evitarlo, es precisamente lo correcto, lo necesario y lo urgente.

Quitármelo yo, para tirárselo a ti, solo por el hecho de no tomar las medidas convenientes e imprescindibles, o no quitarlo, pues solo se formó una capa de aire que luego volvió a posarse en el mismo lugar o muy cercano del mismo sitio, parece de gente aseada pero adolece de ser de gente poco capacitada de los perjuicios que produce al ver la población humana asistiendo a la caída de la nube polvorienta, que barrida anteriormente y al elevarla de nuestros pies, la ponen al nivel de nuestra boca y de nuestras narices.

Pues sí señor; queda tenerse muy en cuenta todos estos motivos que hacen pensar en meditación.

Las enfermedades de la PROSTATA y urinarias
frecuentes deseos de orinar, micciones dolorosas, retención de la orina, atrofia completa, pueden combatirse con el LIDACRÓN. El tratamiento es sencillo, notándose una inmediata mejoría. Venta en Farmacias. Laboratorio L. I. D. A. T. Consejo de Ciento, 280. - Barcelona.
Consulte con su médico
(Aprob. Censura Central Sanitaria n.º 3248)
Lidacron

Sección Administrativa de Primera Enseñanza de Castellón

—o—

ESCUELAS DE ENSEÑANZA NO OFICIAL

En el «Boletín Oficial del Estado» del día 1.º del actual, en las páginas 9.110, 9.111 y 9.112, se inserta Orden Ministerial, modelo e instrucciones que interesa conocer para su cumplimiento a cuantos se dedican a la enseñanza primaria privada, considerándose como tales, a todos los que se dedican a este grado de enseñanza, creados o sostenidos por particulares o por entidades públicas o privadas, Corporaciones, Asociaciones o Sociedades de cualquier género, cuando los profesores o maestros que den lecciones figuren en el Escalafón del Magisterio en activo con sueldo a cargo del Presupuesto del Estado.

Los señores interesados, deben presentar en la Sección Administrativa de Primera Enseñanza de esta provincia, antes de finalizar el actual mes de diciembre duplicado de la declaración modelo que se inserta en dicho «Boletín Oficial del Estado» y las instrucciones que se publican, y los Alcaldes de los pueblos, remitirán a esta Sección las que se reciban u oficios en los que se manifieste que en la localidad no existen Colegios privados.

Se recomienda el cumplimiento de lo expuesto, en evitación de los perjuicios que pueda ocasionar la falta de su cumplimiento.

Encarnizada resistencia alemana en Hungría

Una escuadrilla norteamericana ataca por error a una columna soviética

Gran Cuartel General del Fuhrer, 4. — El Alto Mando de las Fuerzas Armadas alemanas comunica:

"En el Sur de Hungría, la tenaz resistencia de nuestras tropas impidió que el adversario pudiera avanzar hacia el Oeste cerca de Szigetvar y al Oeste de Kavorpar. Entre el lago Balaton y Dunafoldvár, los soviets pudieron avanzar en dirección Norte.

En el sector situado al Norte de Erlau (Eger), el enemigo atacó nuevamente en vano con varias divisiones. Cerla de Mikolcz fracasaron nuevos intentos de ruptura de los soviets y de los rumanos. Nuestras formaciones blindadas rechazaron al adversario y le obligaron a retirarse de la parte Norte de su paso entre Sajo y Hernad.

El centro de gravedad de la actividad aérea anglonorteamericana se encontró ayer en el Oeste y en el Suroeste de Alemania, donde la población civil ha sido atacada con bombas y las armas de a bordo, sobre todo por aviones que volaban a baja altura. Una formación aérea de terror norteamericana más pequeña arrojó bombas sobre el Sureste de Alemania."—Efe.

UNA ESCUADRILLA NORTEAMERICANA ATACA POR ERROR A UNA COLUMNA SOVIETICA

Cuartel General del Mediterráneo, 3. — Un comunicado especial anuncia que, una escuadrilla de cazas del XV Ejército Aéreo Norteamericano, que operaba sobre Yugoeslavia, atacó, por error, a una columna de tropas soviéticas.

El comunicado explica que esta equivocación fué debida a causas involuntarias y añade:

"El incidente fué rápidamente advertido por la escuadrilla al revelar la película cinematográfica obtenida durante el vuelo. Los jefes de Estado Mayor de Wáshington han expresado a Moscú su profundo sentimiento por este hecho, y el comandante supremo aliado en el Mediterráneo, general Wilson, ha enviado un mensaje análogo al jefe de las fuerzas rusas afectadas. — Efe.

La crisis de la democracia anárquica

(Viene de la sexta.)

rra extraña, sentía que se pretendiera en su patria, anular la acción individual y sustituirla con el poder anónimo colectivo. "Yo soy—decía con su gracia andaluza—ardiente partidario del sufragio universal, con una sola limitación: la de que no vote nadie". En España — añadía el pueblo reconociéndose sin inteligencia bastante para intervenir, no vota, sino cuando le espolean".

La verdad, en efecto, no surge del concurso de muchos hombres, sino: del esfuerzo de una minoría de hombres inteligentes.

Bien expresivo en esta cuestión se manifiesta Spengler en su última obra: "Años decisivos", en la que rectifica sus ideas anteriores, cuando aún no había reaccionado contra el sentido materialista de la vida.

Hay gentes—dice— que se nombran a sí mismas depresentantes del pueblo". No es que quiera servir al pueblo, sino "servirse del pueblo". Y sustituyen al pueblo por la "masa", con el principio plebeyo de la igualdad de la capacidad envidiada por el número.

Estamos todavía — añade Spengler— en la época del racionalismo del siglo XVIII. La época en que todo el mundo sabe leer y escribir, o cree saberlo, y quiere por eso solo intervenir en todo. Es el "despotismo ilustrado" de los de arriba y los de abajo.

Es la modalidad del semisabio, incapaz de un sólo pensamiento original, pero afanoso de criticar todo lo divino y lo humano lleno del "sentimiento" de los fracasados. Espíritus "resentidos" que sienten la aversión innata hacia todo lo que creen superior.

De ahí el deseo de la igualdad a sí mismos, a lo mediocre, a lo inferior. Es la democracia de la envidia.

En nuestra "artesanía" española, el artesano, hijo de sus obras no se sentía inferior, ni plebeyo, no tenía aversión a nadie por ser superior a él. Sentía la verdadera democracia de "igualdad para los iguales". Y en todo caso una aspiración a elevarse por su propio esfuerzo, sin aversión para nadie, y sin querer que lo superior se rebajase hasta él.

El espíritu de la civilización moderna no ha venido a representar, como creía Spengler, un "proceso", sino una "decadencia", en la evolución de la humanidad.

"El señorío de las meras cantidades sobre las cualidades" — repite Spencer.

Y la filosofía contemporánea por boca del ilustre Bergson lo confirma diciendo: "El materialismo reduce todas las cualidades a cantidades", como reduce el tiempo a una especie de espacio.

Concluyamos con unas frases luminosas y certeras, como siempre de nuestro gran español Menéndez Pelayo.

El siglo XIX—decía—aparecen los "demócratas", reclutados entre la juventud que salía de las cátedras. Y hablaban de los "derechos del pueblo", en el único país en que no habían sido negados nunca. "En la tierra más igualitaria de Europa". Y añade graciosamente: "El demócrata de cátedra, era el ser tan cándido como los que en otro tiempo perorabas contra la tiranía de Pisístrato".

Menéndez Pelayo no alcanzó sin duda, a los no tan cándidos, demócratas del resentimiento y de la envidia, de que nos han hablado tan certeramente los pensadores de España y de Europa, que hemos citado y comentado anteriormente.

Lento progreso aliado

—o—

(Viene de la sexta.)

dos. Lucherbuerg fué ocupada también por otras unidades del primer ejército. Al mismo tiempo otras fuerzas del general Hodges ocuparon la ciudad de Braudemnerg e Inden.—Efe.

SARREUNION, RECONQUISTADO POR LOS ALEMANES

Berlín, 4. — Sarreunión ha sido reconquistado por los alemanes.

Formaciones blindadas alemanas penetraron en las líneas del VII Ejército norteamericano y después de duros combates, ocuparon nuevamente Sarreunión, que, según añade la Oficina de Información Internacional, tiene gran importancia militar.—Efe.

LOS ALEMANES RECONQUISTAN CIUDADES Y POSICIONES EN LOS VOSGOS

Berlín, 4. — Las tropas alemanas han reconquistado la ciudad de Luterbach, región de los Vosgos, según anuncia la agencia D. N. B.

Más al Este —agrega— los granaderos alemanes alcanzaron nuevamente el canal de Huninga.—Efe.

Berlín, 4. — En la parte meridional de los Vosgos, los ingleses atacan las cercanías de la carretera de Saint Amaron-Ttan, según anuncia la agencia D. N. B.

Al Norte de Ttan —añade dicha agencia— los alemanes rechazaron todos los ataques de los aliados. Más al Norte los alemanes reconquistaron varias posiciones de cierta importancia estratégica.—Efe.

Sangrientos sucesos en Grecia

(Viene de la sexta.)

bierno. La disolución de las fuerzas y las coaliciones relativas a ella fueron impuestas a posteriori, exigiéndose la disolución de toda la gendarmería, siendo así que el programa gubernamental solo preveía la depuración de la misma. Sin embargo, aceptamos esta imposición, lo mismo que la de que los oficiales de la Guardia Nacional fueran reclutados entre los movilizados del reemplazo de 1938. Nuestra única condición fué de que el ministro de la Guerra, comandante jefe de las fuerzas armadas, disfrutase de la confianza de todos».

Enumera, a continuación, otras concesiones hechas en este terreno a la extrema izquierda, y llega al asunto de la disolución exigida por el A. A. M. de la «Brigada Rimini», y del «Batallón Sagrado», que trató de solventarse mediante la conservación de una unidad del E. L. A. S. de igual fuerza que aquéllas reunidas.

«Esperábamos —continúa— severas críticas por nuestra extremada indulgencia, pero no nos importaba, pues el norte de nuestra política no es la popularidad, sino el cumplimiento de nuestro deber. Hicimos cuanto pudimos por mantener la unidad y nuestra conciencia está limpia. Toda la responsabilidad recae sobre los jefes de la extrema izquierda. Por desgracia, las complicaciones de las que en el Líbano hubimos de adquirir experiencia, se han repetido. Una vez más ha prevalecido la intransigencia. Las manifestaciones en armas, la huelga general y el restablecimiento del Comité Central del E. L. A. S. llevan al país a la guerra civil. Son falsas las acusaciones de la extrema izquierda de que el Gobierno está preparando un régimen fascista, de que amenaza la libertad del pueblo y de que se encamina a la reacción. La reorganización de nuestro Ejército ha sido acordada por unanimidad del Gabinete y efectuada con arreglo a lo propuesto. ¿Cómo podemos así encaminarnos al fascismo?»

Afirma, después, que el programa gubernamental no fué una concesión a la extrema izquierda, sino la expresión del credo político de todos los ministros, que son defensores de la libertad y de la justicia social y termina con un llamamiento al patriotismo de los guerrilleros del E. L. A. S. y con unas palabras de agradecimiento al Gobierno británico y a su representante en Atenas, por el apoyo que prestan al restablecimiento del orden y de la libertad de Grecia. — Efe.

LA ORDEN DE HUELGA EN GRECIA

Atenas, 4. — La orden de huelga general decretada por el E. A. M. —Frente griego de liberación nacional— afecta también a la región de los muelles del Pireo, donde han cesado las operaciones de descarga de víveres, según se anuncia oficiosamente. El Ministerio de Abastos declara que Atenas no tiene víveres más que para unos días.—Efe.

UNA ORDEN DEL JEFE DE LAS FUERZAS DE OCUPACION

Atenas, 4. — El general Scobie ha ordenado la inmediata evacuación por las fuerzas del E. L. A. S. de los cuartelillos de policía que ocupan.

Advirtió que si el E. L. A. S. no obedece será empleada la fuerza contra ellas.

Continúan, al parecer con ventaja para los comunistas, las luchas emprendidas hace 24 horas entre las fuerzas del E. L. A. S. y un grupo de cadetes y ex oficiales de algunos distritos. — Efe.

LAS TROPAS BRITANICAS CERCAN Y DESARMAN A 800 REVOLUCIONARIOS

Atenas, 4. — Las tropas británicas han cercado y desarmado a una partida de unos 800 hombres de la organización E. L. A. S. que entraron anoche en la zona Atenas-El Pireo, dice un comunicado del Cuartel General aliado, quien ha ordenado se retiren a una amplia zona en torno a Atenas y el Pireo, las fuerzas y tropas del citado organismo. Las que después de medianoche del miércoles fueran halladas en la zona así prohibida serán consideradas como enemigas —continúo— y las que estén fuera de ella habrán de abstenerse de cualquier movimiento. Por su parte el Gobierno ha anunciado la formación de tribunales militares como consecuencia de haber sido proclamada la ley marcial. — Efe.

«LA SITUACION ES GRAVE», DICE LA REUTER

Londres, 4. — El redactor diplomático de la agencia Reuter resume la situación griega en los siguientes cinco puntos: «El E. A. M. es responsable de haber provocado disturbios en el Gobierno helénico. El Gobierno es responsable de que la policía haya recurrido a las armas para mantener el orden. El general Scobie lleva a cabo las instrucciones del Gobierno británico para proteger al pueblo y al Gobierno griego contra una tentativa cualquiera de efectuar un golpe de Estado o actos de violencia, todos los cuales son contrarios a la Constitución. Las medidas adoptadas por Scobie obedecen a la política del Gobierno británico en este sentido y no constituyen una intervención e los asuntos políticos de Grecia. Incumbe solo al pueblo griego la resolución de la crisis política por medios constitucionales, con o sin cambios gubernamentales». Afirmó el redactor por último que la situación es grave y el ambiente muy cargado pero que se cree se podrá encontrar salida con tal que se mantenga la ley y el orden en el país. — Efe.

El Ministro de Educación preside.....

—o—

(Viene de la primera.)

presentante de la Academia Alfonso X el Sabio, organizadora de esas fiestas, pronunció unas palabras, y a continuación, se dió lectura al fallo emitido por la Academia Alfonsina para la adjudicación de premios, haciéndose la entrega de los diplomas por el Ministro, en medio de grandes ovaciones. Los premios, entre otros, han recaído: los de Música, a los compositores de Madrid, Conrado del Campo y Julio Gómez, y al de Valencia, Manuel Palau; el de Historia, al académico de Madrid, don Antonio Ballesteros, perteneciente a la de la Historia, por su trabajo "Estudios históricos del Rey Alfonso X el Sabio". Se concedieron otros premios más. Intervino después el secretario interino del Instituto de España, señor Cotarelo, y, seguidamente el vicerrector de la Real Academia de Medicina, señor Salamanca; a continuación, el poeta Gerardo de Diego recitó una poesía de Manuel Machado, escrita especialmente para este acto, y que no pudo desplazarse para asistir al mismo. El representante de la Academia de Bellas Artes, don Conrado del Campo, pronunció unas palabras, e intervino acto seguido el presidente de la Real Academia de Cincias Morales y Políticas, señor Goicoechea. A continuación, el poeta Gerardo de Diego dió lectura a una poesía suya, y después actuó el bibliotecario perpetuo de la Real Academia de la Historia, premiado en este concurso, señor Ballesteros. El académico de la Española, don Eduardo Marquina leyó una poesía y, por último, el director de la Real Academia Española, don José María Pemán, pronunció un discurso, con el que se cerraron las fiestas conmemorativas de la conquista de Murcia. — Cifra.

Vida deportiva

—o—

TENNIS DE MESA

CAMPEONATO PROVINCIAL

En el local de Educación y Descanso se continuaron jugando ayer las eliminatorias del Campeonato Provincial, los resultados fueron los siguientes:

Segunda categoría: Benavent vence a Folch por 2-0, pasando a la final.

Tercera categoría: Daufí vence a Peris por 2-1, y Devis a vas por 2-1, pasando igualmente a la final.

Dobles: Fabregat-Aledo vencen a Folch-Royo por 2-0, y Cuevas-Devis a Benavent-Hildofonso por 2-1.

Los partidos para hoy son los siguientes:

Daufí-Doménech, a las siete. Vigh-Peris contra Casado-Rangel, 7'20; Barberá-Flors y Soria-Escuder, a las 7'40; Pizá-Doménech y Babiloni-Feliu, a las ocho; Alacot-Soler y Saura-Duffi, a las 8'30.

NOTA: Se advierte a los jugadores que de no presentarse a la hora de comenzar sus respectivos partidos sin causa justificada, se les considerará eliminados de dicho campeonato.

Estudie en su casa!!
No pierda usted el tiempo mientras los demás lo aprovechan. Las mejores oportunidades se ofrecen cada día a los que están preparados. Sea usted uno de ellos. Dedique cada día un pequeño esfuerzo a adquirir nuevos conocimientos o a perfeccionar los que tiene actualmente. Aprenda en su propio casa, por correspondencia, aprovechando sus ratos libres
CONTABILIDAD — REDACCION — CALCULO MERCANTIL
conocimientos comerciales que abren las puertas de los mejores puestos y que son hoy más útiles y necesarios que nunca.
PIDA HOY MISMO NUESTRO MAGNIFICO FOLLETO ILUSTRADO, GRATIS Y SIN COMPROMISO ALGUNO
ACADEMIA CCC APARTADO 108 SAN SEBASTIAN
Millares de alumnos CCC han mejorado considerablemente su situación gracias a los estudios que realizaron en este Centro modelo de enseñanza. Pídanos la lista de los últimos diplomados... y pregúntales por CCC, la Academia que DA SIEMPRE MAS DE LO QUE PROMETE !!

SABORINA
SORO

Crónica de Lisboa

(Viene de la primera.)

portes aéreos norteamericanos pueden ahora aterrizar en Europa en el extremo mediterráneo".

canos pueden ahora aterrizar en Europa en el extremo mediterráneo".

Esto debe ser aceptado como consecuencia inevitable de los que han conseguido un acuerdo más amplio entre Estados Unidos e Inglaterra. Tratados análogos han de ser ahora realizados". Y termina diciendo: "Esto no puede llevarse a cabo por medio de negociaciones únicamente bajo el punto de vista económico del transporte aéreo sino que también han de tener grandes bases diplomáticas y políticas. Por lo que afecta a diversas zonas; a pesar de lo que habíamos observado y recogido en los últimos tiempos el estrechamiento de las relaciones norteamericanas en todos los órdenes, la firma de este acuerdo, por ser el primero de su género y el haberse dado precisamente al bordo del fracaso de la Conferencia de Chicago, causó admiración y asombro, comprobándose y reconociéndose con tal motivo, una vez más, que el Gobierno de Franco, la gran inteligencia de su política exterior, así como también el prestigio que supone el que sea precisamente con él, que la mayor potencia actual del mundo celebre negociaciones de tal magnitud por cuanto las líneas civiles aéreas han venido considerándose y se consideran como el supremo elemento de las relaciones comerciales del próximo futuro".

Por lo que a la decisión a través de esta cuestión y otras precedentes afecta, se interpreta que en política internacional la España de Franco después de salvarse de verse envuelta en la guerra aprovecha sus resultados para decidir, con pasos cada vez más firmes el ir, en cuanto a Europa y a América se refiere, a una colaboración con toda la capacidad, energía y entusiasmo con las naciones del Continente americano, que es donde por el pasado histórico y presente, puede residir el futuro español. Política que beneficiaría no sólo a España, sino también a la península y que contribuirá al resurgimiento del Occidente europeo.

¿No hay libertad

—o—

(Viene de la primera.)

¿Dónde se encuentra, pues, la argumentación que podría hacer posible la tolerancia hacia los partidos comunistas europeos que se encuentran en pleno estado de agitación terrorista frente a las más elementales exigencias de orden interno y de autoridad que precisan hoy los Estados devastados por la contienda con problemas sociales y de reconstrucción de ingente envergadura? Bien está la relación y hasta la colaboración con Rusia, si Rusia se mueve en el ambiente internacional de trato y de decoro, de respeto a las decisiones de los pueblos; pero no creemos que al sentido de responsabilidad histórica de los gobernantes aliados pueda interesar la continuidad efectiva de una política internacional de signo comunista, que solo puede traer como consecuencia el derrumbamiento de los anhelos de paz y de colaboración en la postguerra y que haría imposible todo trato normal entre los pueblos civilizados. No creemos tampoco que Inglaterra o los Estados Unidos puedan ver con buenos ojos una política comunista que, en último término, sirve a las ambiciones del Imperio ruso. Que el Imperio ruso sea una potencia, si es que puede serlo; pero que no se sirva de un arma de disolución y de terror para conquistar una influencia política que solo puede tener gravísimas consecuencias para el porvenir del mundo civilizado.

(De «El Español».)

Automóviles RENAULT
JUAN MARTI CENTELLES
Participa a su distinguida clientela que el servicio para esta MARCA así como la obtención de accesorios y recambios lo encontrarán Vds. a su disposición en GARAGE CORTES.-Castellón.

OSRAM
OSRAM
la lámpara más apreciada
por su alta calidad. Ello le ha valido renombre en España y en Europa entera. Es el resultado de una vasta experiencia y de una fabricación de décadas al servicio del consumidor, bajo el lema: OSRAM, mucha luz por poco flúido.
Elija Vd. por eso al comprar, la marca «OSRAM»
OSRAM
siempre a la cabeza del progreso

Mediterráneo

DIARIO DE FALANGE ESPAÑOLA TRADICIONALISTA Y DE LAS J.O.N.S.

REDACCION, ADMINISTRACION Y TALLERES, CABALLEROS, 11 — APARTADO, 18

DIETARIO BELICO

Impresiones de una jornada

Del Saar a Budapest

Por HISPANUS

No faltan informaciones interesantes hoy. Será por eso menester referirnos simplemente a unas, aludir brevemente a las otras, dentro, siempre, del ordenamiento que se nos antoja mejor de las novedades. He aquí a los americanos que han salvado el Saar. Como obstáculo el río no es grave. Esta guerra, gracias a los progresos de la técnica, ha venido a la postre a dar al traste con ciertos prejuicios tácticos. Napoleón advirtió bien en su tiempo que los ríos, cuando se quieren pasar ¡se pasan!. Y desde entonces acá, ¡cuántos progresos no han hecho los servicios de pontoneros!. La guerra actual —la anterior europea sin duda también y la misma nuestra de liberación— ha sido al efecto concluyente.

Los medios técnicos al uso permiten el paso de ríos, no a la postre sin dificultad, pero ciertamente con muchas menos de las que hubiera hasta aquí. En esta ocasión los americanos han salvado el Saar por Saarlautern, con lanchas de asalto, exactamente igual a lo que hicieran los alemanes, en 1940, con el Rhin.

La batalla del Sarre será, sin embargo, cruenta, y, probablemente, larga. Guarda este país demasiadas posibilidades industriales para que Alemania ceda sin agotar sus medios de defensa.

En el Este hay que señalar una primera circunstancia política. Se aplaza "sine die", dicen de Wáshington, la conferencia tripartita aliada. Stalin no cree pertinente salir de Rusia. Si Roosevelt y Churchill quieren hablar con él en Moscú, la cosa no es difícil: ¡que vayan a la U. R. S. S.! El lector no necesita de mayor exégesis. Stalin no gusta de compromisos. Quiere en cada caso hacer lo que le parezca. Cede a que se entrevisten los ministros de Asuntos Exteriores. Pero no es menester advertir que una conferencia entre éstos, bajo tales auspicios, no comprometerá a nadie demasiado. Se trata de cubrir un formulismo simplemente; bien se comprende.

Rusia, la Rusia bolchevique, sigue su plan. Hemos hablado de esto insistentemente. Nuestro leal punto de vista para con el lector amigo ha quedado acotado aquí reiteradamente. Mientras que Moscú se niega a participar en una reunión de "los tres", los soldados de Stalin reciben órdenes de presionar rudamente en el frente húngaro cueste lo que cueste. Paks ha sido ocupada por los bolcheviques. La capital maggiar está muy amenazada. Los rusos han conquistado también Dtmvar y Kavospar, ésta última importante centro ferroviario.

En Eslovaquia parece que hay también avances soviéticos. Tras de Budapest, en trance de jornadas decisivas, las fronteras austriacas no están a menos de 150 kilómetros de las vanguardias rojas.

Stalin concentra en este instante su atención precisamente aquí, en el frente centro-europeo mucho más que en dialogar, como en Teherán, con sus colegas inglés y americano. No dice el zar rojo nada absolutamente falso al afirmar que le retienen en Rusia ineludibles deberes militares. ¡El que quiera entender que entienda!.

He aquí un sesgo curioso de los acontecimientos que seguramente no dejará leve huella en la opinión anglo-americana. A nosotros, observadores neutrales, nos basta con destacar el hecho.

El general Mihailovich ha salido de Yugoeslavia

—o—

Con la ayuda de ingleses y norteamericanos

Estocolmo, 4. — Mijoilavick ha llegado a Italia, con la ayuda de los ingleses y los americanos.

No se tienen noticias de su paradero.

Según el diario sueco "Goetborg Posten", los círculos de Tito declaran que se pedirá la extradición, porque es quien encabeza la lista de los responsables de guerra hecha por el propio Tito.—Efe.

SANGRIENTOS SUCESOS EN GRECIA

COLISIONES ENTRE GRUPOS ARMADOS Y LA POLICIA

Ha sido declarada la Ley Marcial y las tropas británicas intervienen en defensa del orden

Atenas, 3. — Sangrientos sucesos se han registrado en esta capital, al abrir fuego la Policía, empleando ametralladoras y fusiles automáticos, contra varios miles de manifestantes que, al E. A. M., que se dirigían hacia el Palacio Real. Los agentes del orden hicieron numerosas ráfagas de disparos, y hubo gran cantidad de víctimas. Poco después, al aparecer en la calle una segunda masa de manifestantes, la Policía incrementó su fuego, probablemente con morteros y cañones ligeros antitanques. Algunas personas resultaron heridas al tratar de recoger las banderas de Grecia, Inglaterra, Estados Unidos, y Rusia, que habían sido abandonadas en medio de la vía pública, al comienzo de los desórdenes. Entre los manifestantes figuraban muchos jóvenes y muchachas.

Algunos carros blindados británicos se encontraban en el lugar de los sucesos cuando la Policía abrió fuego por primera vez, y otros que llegaron luego, se estacionaron entre la muchedumbre. Varios de los banderines que llevaban, cayeron en charcos de sangre. Las tropas inglesas se abstuvieron de intervenir, y algunos de sus coches, que cruzaron lentamente por el lugar de los sucesos, fueron aplaudidos por los manifestantes.

Al cabo de media hora, cesó el fuego de la Policía, y la manifestación, reorganizada y con banderas de las naciones unidas al frente, reanudó su marcha por la ciudad. — Efe.

ATENAS, SIN FLUIDO, TRANVIAS NI AUTOBUSES

Atenas, 3. — A primera hora de hoy, comenzó el movimiento de fuerzas del E. L. A. S., en las proximidades de Tebas a 90 kilómetros al Norte de esta capital. Esta mañana no hubo corriente eléctrica ni tranvías, ni autobuses, de resultas de la huelga parcial planteada por orden del E. A. M. Delegaciones de esta organización han formulado a los representantes aliados su protesta por la decisión unilateral de Papandreu de disolver las fuerzas «partidarias», y por la ingerencia del general Scobie en los asuntos interiores de Grecia.—Efe.

15 MUERTOS Y 148 HERIDOS

Atenas, 3. — El Cuartel General del E. A. M., anuncia que esta mañana fueron muertas 15 personas y heridas 148 en cuatro encuentros habidos con las fuerzas del Gobierno.

Los tanques británicos patrullan por las calles y custodian los cuartelillos de Policía. Los manifestantes se reunieron ante el Cuartel General comunista, desde el que el secretario general del E. A. M., Nitsos Partsailds, les dirigió la palabra, afirmando que Papandreu se ha colocado fuera de la ley, y que el pueblo luchará por la libertad sin escatimar sacrificios.

El ministro del Interior ha ordenado se investiguen los motivos de haber abierto el fuego la Policía; ésta ha sido retirada del centro de Atenas, y sustituida por destacamentos de la nueva Guardia Nacional. Se afirma que Papandreu está decidido a abandonar el poder.

Los comunistas han colocado cruces de madera adornadas con flores en los puntos donde cayeron las víctimas esta mañana.

En la proximidad del histórico templo de Thessium, a la sombra de la Acrópolis, se produjo esta tarde una lucha entre un grupo monárquico de ex oficiales del ejército, y cadetes y gente de la organización E. L. A. S. Hubo fuego de fusil y ametralladoras pesadas, y se hicieron también disparos desde ventanas y azoteas. Aviones británicos y griegos han volado sobre la ciudad. — Efe.

PAPANDREU HABLA POR RADIO

Atenas, 3. — El primer ministro, Jorge Papandreu, se ha dirigido por radio a la nación helénica. «Por desgracia —dijo— ha sido rota nuestra unidad. El pueblo griego sabe cómo hemos luchado desde hace tiempo, cuando adoptamos el lema de «Un país, un Gobierno y un Ejército para el servicio de la Patria y a las órdenes del Go

(Pasa a la quinta.)

Fuertes ataques británicos en Italia

—o—

Cuartel General aliado en el Mediterráneo, 4. — El comunicado oficial del día de hoy, dice:

"El octavo ejército sigue progresando entre los ríos Lamone y Montone, contra fuerte resistencia alemana.

En el flanco derecho del quinto ejército, tropas indobritánicas han ocupado más posiciones. Fuerzas americanas de dicho ejército han rechazado varios ataques enemigos, con pérdidas para el adversario. Un fuerte ataque alemán ha obligado a nuestras tropas a retirarse de un monte situado a seis kilómetros al Norte de Porretta Terme."—Efe.

COMUNICADO ALEMAN

Gran Cuartel General del Fuhrer, 4. — El Alto Mando de las Fuerzas Armadas alemanas comunica:

"En Italia central, nuestras tropas han rechazado los ataques enemigos al Suroeste de Vergato y cerca de Faenza. En la Romañana, nuestras tropas libran duros combates defensivos contra las divisiones británicas que atacan, apoyadas por una potente artillería.

En los Balcanes fueron rechazados ataques enemigos en las fuentes del Morava occidental y en el frente de Drina; en Croacia fueron diezmadas bandas enemigas."—Efe.

Lento progreso aliado en el frente Oeste

Se mantiene la firme resistencia germana

Los alemanes reconquistan Sarreunión y ciudades y posiciones en los Vosgos

Cuartel General del Cuerpo expedicionario aliado, 4. — El comunicado oficial del día de hoy dice:

«Ha progresado favorablemente un ataque aliado contra la última cabeza de puente enemiga sobre el Mosa, al Oeste de Venlo. Hemos alcanzado el río en las cercanías del puente y eliminado casi todos los núcleos de resistencia. También han sido reducidos varios puntos fuertes enemigos en el sector de Wanssum.

En esta región, los cruces de carreteras en Straelen y Kaldenkirchen fueron atacados por bombarderos medios y ligeros. Más al Norte, cazas disparacohetes hicieron blanco en puestos de ametralladora y emplazamientos de mortero al Norte y al Este de Nimega. Cazabombarderos atacaron las comunicaciones enemigas en Arnheim, Amersfoort y otros puntos de Holanda. También volaron sobre Alemania para atacar el transporte por ferrocarril en Stadtlohn, Dolmen y Krefeld, y los empalmes ferroviarios de Grevenbroich.

En el valle del Roer, nuestras tropas han expulsado al enemigo del pueblo de Leiffart y han rechazado un contrataque en la región de Lindern. Roedorf y Flossdorf, a orillas del río Roer, están en nuestras manos.

Hemos cruzado el río Inde, por Indne, al Sur de Julich, y hemos expulsado a los alemanes de la parte oriental de la ciudad. Las vanguardias de la formación que cruzó el río avanzaron 1.500 metros al Sureste de Inden y han conquistado Hugcherberg, después de dura lucha. Las tropas que avanzan al Norte de Langerwehe, han ocupado Luchem, alcanzando la autopista que va de Aquisgrán a Colonia.

En este sector, cazabombarderos atacaron tropas enemigas y fortificaciones al Norte de Julich e hicieron blanco en emplazamientos al Sureste de Hurtgen.

Nuestras fuerzas han tomado Brandeberg y amenazan Bergstein, kilómetro y medio en dirección Este, donde cazabombarderos han atacado las posiciones enemigas.

En el valle del Sarre, nuestras tropas han cruzado el río frente a Sarrelouis y luchan en los barrios orientales de la ciudad.

El puente sober el Sarre ha sido tomado intacto, pero está sometido al fuego artillero enemigo. Más al Sur hemos alcanzado Wilhelsbronn y tres kilómetros y medio al Sureste de la ciudad hemos cruzado la frontera alemana. Saarunion ha sido limpiado de soldados enemigos. Caza bombarderos efectuaron vuelos a través de la frontera alemana e hicieron blanco en objetivos de Zwelbrucken. Hemos avanzado tres kilómetros y medio al Este de Sarunion, tomando varios pueblos, entre ellos Wingen, en el paso Tiefenbach Ingweiler.

Más al Sureste nuestras unidades se aproximan a los arrabales de Hagenau. En la región de Estrasburgo, cazas y cazabombarderos y bombarderos medios redujeron al silencio emplazamientos artilleros y atacaron el transporte por ferrocarril detrás de las líneas enemigas.

En los Vosgos meridionales nuestras unidades avanzaron en dirección Este, al Norte del Paso de la Cehluht. Después de violenta lucha hemos tomado las alturas que dominan el valle del Bajo Ruhr. Nuestra artillería ha bombardeado un tren acorazado en esta región.» —Efe.

COMUNICADO ALEMAN

Gran Cuartel General del Fuhrer, 4. — El Alto Mando de las Fuerzas Armadas alemanas comunica:

«En el sector de Arnheim nuestras fuerzas de ingenieros volaron los diques de la orilla meridional del bajo Rhin y han inundado las posiciones enemigas al Sureste de la ciudad, en una gran extensión. El adversario se vió obligado a retirarse a puntos más elevados, donde fué bombardeado por nuestra artillería y sufrió elevadas pérdidas. En la orilla izquierda del Mosa, cerca de Venlo y al Norte de esta ciudad, nuestras tropas libran duros combates desde hace varias semanas con las fuerzas inglesas que atacan continuamente y solo permiten que el enemigo pueda avanzar paso a paso. Los ingleses no han podido avanzar más allá del Mosa y de la frontera del Reich. Al NE. de Gerlenkischen fueron contenidos los ataques de los batallones adversarios ante nuestro fuego defensivo.

La mayor parte de los ataques norteamericanos al Este de Aquisgrán han sido rechazados por nuestros contrataques. En el sector de Hurtgen continúan los duros combates con formaciones blindadas enemigas recientemente incorporadas al frente de batalla. La lucha se desarrolla en pleno bosque.

En Lorena, nuestras tropas luchan en el glacis de las fortificaciones del Oeste, en Sarrelautern y cerca del nacimiento del Sarre, donde resisten la presión del adversario. Sarreunion que ya habíamos perdido momentáneamente ha sido limpiada de soldados enemigos. Al Noroeste de Luetzistein, los norteamericanos se infiltraron en los bosques de los bajos Vosgos, pero tuvieron que detenerse ante nuestras nuevas líneas. En el sector situado al Sur de Hagenau, los ataques enemigos fracasaron ayer; el adversario sufrió pérdidas muy elevadas.

La presión contra el flanco Noroeste y Suroeste de nuestro saliente en Alsacia central, continúa.

Se lucha encarnizadamente en Salestat y Rappolsweller. En las pendientes suroccidentales y meridional del bosque de los Vosgos, la tenaz resistencia impidió que el enemigo pudiera avanzar. Un grupo enemigo ha sido cercado al Norte del canal de Huninga por uno de nuestros ataques efectuados en el bosque de Hart, en el alto Rhin. En el curso de los combates de aniquilamiento que prosiguen, han sido hechos varios centenares de prisioneros. Treinta y dos carros de combate cinco de reconocimiento fueron destruídos por nuestras tropas en el frente de Alsacia Lorena. Importantes formaciones aéreas de caza y bombardeo apoyaron numerosos ataques contra baterías, puntos de partida y columnas enemigas, en el curso de los combates defensivos que libran las tropas del ejército alemán.» — Efe.

AVANZA EL 1 EJERCITO NORTEAMERICANO

Bruselas, 4. — En el curso de una encarnizada y dura batalla, el primer Ejército norteamericano se apoderó de cuatro ciudades al Oeste del Roer y consolidó sus posiciones ante esta importante línea defensiva alemana.

Después de atravesar el río Inden —dice un corresponsal de la prensa combinada americana— los soldados del general Hodges tomaron al asalto la ciudad de Lucehrberg. La lucha en este sector fué de una extraordinaria dureza y durante algún tiempo los soldados norteamericanos estuvieron cerca-

(Pasa a la quinta.)

El General Marshall permanecerá en filas mientras dure la guerra

—o—

Wáshington, 4. — El Presidente Roosevelt ha firmado hoy una ley que permite la permanencia en filas, mientras dure la guerra, al jefe del Estado Mayor de los Estados Unidos, general Marshall, que ha cumplido 64 años, edad del retiro.—Efe.

Lotería Nacional

PREMIOS MAYORES DEL SORTEO DE AYER

12.575 Con 400.000 pesetas: Porriño, Madrid, Alcalá de los Gozules.

8.305 Con 200.000 pesetas: Granada, Tarragona.

33.499 Con 100.000 pesetas: Valencia.

Premiados con 6.000 pesetas

4.255 Cádiz, Tarrasa, Vigo.

6.251 Barcelona, Reus, Pizarra.

8.636 Pueblo Nuevo del Terrible, Sevilla.

15.454 Málaga, Estepona, Sevilla.

25.195 Palma de Mallorca, Alicante, Bilbao.

29.666 San Gervasio.

29.827 Ayamonte, Barcelona.

30.654 Burgos, Madrid.

40.798 Barcelona.

44.140 Dos Hermanas.

DISTURBIOS EN ROMA CON MOTIVO DE UN MITIN MONARQUICO

Los socialistas retiran el veto a Bonomi

Roma, 4. — Parece seguro el éxito de Bonomi en la formación de nuevo Gobierno, después de haber retirado los socialistas su veto a la persona del ex-presidente, con tal de que la política del mismo se ajuste a la del Comité de los expartidos de liberación.

Los efectos de la crisis han sido afirmar el control aliado sobre la política italiana y reforzar la autoridad de Bonomi.—Efe.

DISTURBIOS EN ROMA

Roma, 3. — Al mediodía de hoy se han producido disturbios en las calles inmediatas al céntrico teatro Quirino, cuando salían del mismo los asistentes a la primera gran reunión política que celebraban los monárquicos desde la liberación de Roma. Grupos comunistas y de juventudes republicanas esperaban a aquéllos, a los que atacaron —corto número de republicanos iba armado con mazas y otras armas primitivas—, interviniendo primero la policía a pie y luego la de a caballo para ponerles a salvo.

El orador de la reunión monárquica, Enzo Selvaggi, jefe del partido italiano democrático, logró a duras penas pronunciar su discurso, en razón a las interrupciones de los numerosos contrarios que se hallaban en el teatro. Monárquicos y republicanos entonaron sus respectivas canciones de guerra y los últimos dirigieron improperios a los "carabinieri" en la calle, y reprocharon a los corresponsales de prensa británicos que presenciaban el tumulto "el apoyo que su Gobierno dispensa a la Monarquía fascista".—Efe.

Una Ley en el Irán que prohibe hacer nuevas concesiones petrolíferas

—o—

Teherán, 3. — La Asamblea Nacional ha aprobado una ley, por la que queda prohibida la firma de acuerdo alguno relativo a concesiones petrolíferas. La ley faculta al Gobierno para tratar de cuestiones de venta de petróleo y de administración y explotación de los yacimientos, siempre que informe de ellas al Parlamento. Por último, prevé para los infractores penas de tres a ocho años de prisión y de inhabilitación.—Efe.

La crisis de la democracia anárquica

Por JUAN DOMINGUEZ BERRUETA

Ya el alemán Schuitzler publicó un ensayo (no recuerdo la fecha para restituir a la democracia su verdadero carácter, acusándola de su degeneración moderna en "plebeyismo". Y trataba de demostrar que la democracia genuina no es incompatible con la existencia de una minoría selecta. Así debería ser, pero de hecho no suele verse en el mundo, en donde la masa, la cantidad, quiere imponerse a la calidad.

En nuestra España, el prestigioso escritor Ortega y Gasset, afirmaba certeramente ("El Espectador. 1917"): "La democracia como norma del derecho político aparece como cosa óptima". Pero exasperada y fuera de sí, en religión, en arte, en el pensamiento y en el gesto, en el corazón y en la costumbre, "es el más peligroso morbo que puede padecer una sociedad". Y llamaba también "plebeyismo" a esta perversión moral. Lo que hoy llamamos "opinión pública", y "democracia" — añadía—no es en parte sino "resentimiento", que diría Nietsche. Y mejor añadiremos nosotros —que diría Scheler en su notable obra "El resentimiento en la moral."

Que la verdadera democracia consiste en el respeto al prójimo, no a la masa. Y que es necesario unir a las ideas de libertad e independencia, las de veneración y disciplina. Pero estas ideas son demasiado espirituales para las mentes que no miran más que a la fuerza material del número, de la multitud.

La regeneración sólo se realizará — ha declarado con acierto Scheler — cuando la democracia se ponga al servicio de la cultura, "en vez de tratar de renovarla".

Democratizar la cultura "es el error en que cayeron los del culto al "alfabetismo", ignorando que puede haber y de hecho los hay espíritus que saben mucho, que poseen su cultura y su filosofía, "sin saber la primera letra del A B C", como decía el rústico escudero Sancho.

No hay "pensamiento colectivo", popular. No se puede "pensar en masa". Lo individual es lo que piensa. Lo que hace el pueblo es hacer suya la idea que le da hecha una mente individual.

Y así sucede en el arte llamado popular, también. No hay arte colectivo. Es la creación del artista, del poeta, que el pueblo la recrea y la hace suya, con su admiración y simpatía.

Lo que intentan los profesionales de la deplorable "sociología" al fabricar un llamado arte colectivo, en el cinema o en el teatro, con fines que nada tienen que ver con el arte, es propaganda política o social, ajena a toda sentimentalidad estética.

Desde que el arte se convierte en algo interesado y prosáico, pierde toda emoción artística.

(Pasa a la quinta.)

Ganivet, con su genial intuición española, desde tie-

Siguen cayendo V-1 y V-2 sobre Amberes y Londres

Más de 2.000 aviones aliados bombardean Alemania

Gran Cuartel General del Fuhrer, 4. — El Alto Mando de las Fuerzas Armadas alemanas comunica:

"Londres y Amberes fueron bombardeadas nuevamente por nuestras armas de largo alcance."—Efe.

MAS DE 2.000 AVIONES BOMBARDEAN ALEMANIA

Londres, 4. — Unas 1.200 fortalezas, escoltadas por más de 1.000 cazas, han atacado hoy los objetivos ferroviarios e industriales de Cassel, Maguncia, Soes y otros puntos de la Alemania occidental.—Efe.

La estancia de De Gaulle en Moscú

—o—

Londres, 3. — De Gaulle y Ridault fueron obsequiados hoy en Moscú, con un almuerzo, al que concurrieron, por parte rusa Molotov y otras elevadas personalidades. Entre los franceses que tomaron parte en la comida, figuraban el representante de Francia en la capital soviética, Garreaum; el general Juin, el director político del "Quai d' Orsal", Maurice Dejean, y el jefe de la misión militar francesa en Moscú, general Petit. — Efe.