Mediterráneo

DIARIO DE FALANGE ESPAÑOLA TRADICIONALISTA Y DE LAS J.O.N.S.

AÑO XII. — CASTELLON DE LA PLANA, MARTES 3 DE MAYO DE 1949 — NUM. 3.448. — 50 CENTIMOS.

INGLATERRA SE OPONDRA

a la admisión de España en la ONU, en el pacto del Atlántico y en el plan Marshall

Y SE ABSTENDRA EN LA VOTACION CONTRA LA RETIRADA DE EMBAJADORES ACORDADA EN 1946

La Asamblea de Lake Succes todavía no ha decidido si tratará o no el «caso español»

Londres, 2. — El subsecretario de Asuntos Exteriores, Christoper Mayhew, ha declarado en los Comunes que Gran Bretaña se opondrá a toda gestión tendiente a la admisión de España en el Pacto del Atlántico, la ONU o el plan Marshall. También dijo que Gran Bretaña no apoyará una gestión encaminada a la derogación de la resolución de la ONU de retirada de los jefes de misión diplomática de Madrid.

Mayhew hizo esas manifestaciones en contestación a unas preguntas de Francis Noel-Baker sobre las instrucciones que tuviera la delegación británica en la ONU en relación con el problema español.

"Quisiera afirmar —dijo Mayhew— que si se dan pasos para rescindir la recomendación de las Naciones Unidas sobre la retirada de embajadores y exclusión del actual Gobierno español de los organismos especiales de la ONU, pensamos abstenernos". — Efe.

LA SITUACION EN LA ONU

Flushings Meadows, 2. — Aunque la gestión de aplazar el debate sobre España —dice la agencia United Press— no ha cristalizado aún en una moción, la creciente apatía sobre el asunto entre las delegaciones ha dado lugar a que surjan dudas sobre si la Asamblea tomará medidas concretas durante el actual periodo de sesiones.

Dicha apatía —sigue diciendo la United Press— puede atribuirse fácilmente a los dos factores siguientes: Primero, a que tiene entendido que la gestión para aplazar el asunto, iniciada por Australia, cuenta ya con el apoyo de los países escandinavos, Bélgica, Luxemburgo, Reino Unido, Francia y otros países, incluyendo algunos de Hispanoamérica. En segundo lugar, el imtimismo reinante en los últimos días sobre la posibilidad de que se llegue a un acuerdo con Rusia para levantar el bloqueo de Berlín y resolver los demás problemas de Alemania ha hecho que muchas delegaciones lleguen a la conclusión de que éste no es el momento oportuno para obligar a la Asamblea a que vote sobre la cuestión española. Esas delegaciones consideran que sería embarazoso para las potencias occidentales verse obligadas en estos momentos, por ejemplo, a votar a favor de que se admita a España en los organismos especiales de la ONU.

El delegado brasileño, Muñiz, dijo, sin embargo, que espera presentar la moción cuando comience el debate sobre España en el Comité Político y que tiene esperanzas de que obtenga aquélla un gran apoyo después de que se expongan ante el Comité los argumentos que la razonan. Cree que de todas maneras hace tiempo que ya ha debido discutirse la cuestión de las "confusas" relaciones de las Naciones Unidas con España y que el debate pondrá en claro que un número considerable de miembros de la ONU han llegado a la conclusión de que la recomendación de la Asamblea de 1946 de que se retiraran los jefes de las misiones diplomáticas, ha sido perjudicial para muchos países que necesitan sostener intercambio económico y cultural normales con España. "Hasta ahora —sigue diciendo la United Press— la moción brasileña es la única que se ha redactado sobre la cuestión española". — Efe.

UN TELEGRAMA MAS

Lake Success (Nueva York), 2.

(Pasa a la quinta)

LA INDEPENDENCIA ESPAÑOLA

—o—

AYER era día de especialísima significación patriótica. El dos de mayo, por siempre, significará para nosotros —y para algunos de más allá de nuestras fronteras— la invencibilidad española cuando se trata de defender por la tremenda nuestra soberana independencia. Basta un repasito a la historia para que cualquiera vea con qué bravura y con qué eficacia sabemos los españoles vencer, en defensa de la propia España, a quienes poseen ejércitos más poderosos, que triunfar sobre los más débiles no tendría valor.

Pero el Dos de mayo es también una lección política. Si fué preciso llegar a este levantamiento popular, si tuvieron que salir a toda prisa los cañones frente a un Ejército francés situado con superioridad de medios en la propia capital, si tras aquello Zaragoza y Gerona se desangraron y en las aldeas y los montes hubo que luchar a salto de mata, fué porque unos Reyes y unos gobernantes olvidaron antes su deber y vendieron a la Patria, incautos o malvados que a la hora de la verdad tiene poca importancia este detalle. Ese esfuerzo descomunal y sangriento, heróico y trágico de la independencia frente a Napoleón, hubiera sido más cómodo, menos duro y tan eficaz, si los políticos hubieran sabido a su tiempo defender la soberanía Patria en vez de encandilarse con el Emperador ni claudicar ante las doctrinas que Francia difundía por el continente en su propio provecho.

Como siempre, los errores políticos tuvieron que lavarse con sangre. De ahí que el Dos de mayo, de cómo España sabe defenderse, sea también lección que se ofrezca para no hacer precisos sacrificios evitando errores políticos que exigen luego tamañas heroicidades, que con orgullo recordamos, pero que con satisfacción deberíamos evitar a las generaciones futuras.

Shanghai se halla ya en inminente peligro

Aunque los jefes nacionalistas parecen dispuestos a resistir

Hong-Kong 2. — Por primera vez desde que cruzaron el Yang-Tsé, con el fin de deshacer las defensas nacionalistas que les cortan el paso hacia Shanghai, los comunistas chinos han empleado ahora la artillería pesada.

El último comunicado del mando gubernamental de Shanghai indica que a pesar del bombardeo a que se les somete, los nacionalistas tienen detenido el avance rojo en Runchan, a 35 kilómetros al Oeste de la metrópoli amenazada y que han rechazado un movimiento de flanco de los comunistas.

A 160 kilómetros al S. la población de Hangchov, presa de pánico, huye de su ciudad, abandonada por los gubernamentales.

El portavoz militar de Shanghai, general Chen Tai Hsiang, ha declarado ridículas las sugerencias de que los comunistas no atacarán la ciudad. "Anunciaron —dijo— su propósito de liquidar a Shanghai y no renunciarán a él de buen grado, pero los defensores de Shanghai recobrarán en breve la iniciativa y asestarán a los rojos golpes decisivos si se aventuran a atacar".

A pesar de las afirmaciones de los "círculos bien informados" de la ciudad de Shanghai está seguro por un mes más cuando menos, los extranjeros continúan llevando a efecto sus planos de rápida evacuación. — Efe.

LOS NACIONALISTAS RECHAZAN VARIOS ATAQUES COMUNISTAS

Shanghai, 2. — El Cuartel General de los gubernamentales anuncia que las fuerzas nacionalistas han rechazado a los comunistas en la primera batalla de importancia que se libra en los accesos al área de Shanghai, a unos 50 kilómetros al Oeste de la capital. — Efe.

PARA EVITAR DISTURBIOS EN SHANGHAI

Hong-Kong, 2. — Las tropas gubernamentaes chinas establecen nuevas defensas en muchos de los grandes edificios de Shanghai para evitar cualquier posible disurbio, en vista de la creciente amenaza comunista contra a ciudad. — Efe.

MEDITERRANEO

publicará mañana un número extraordinario de **SEIS páginas**, conmemorativo de la Coronación de nuestra Patrona

Schuman y Sforzo, en Inglaterra

—o—

Londres, 2. — En el tren "flecha de oro" han llegado a Londres el ministro de Asuntos Exteriores francés, Schuman, y el italiano, conde Sforza, que vienen a la reunión del Consejo de Europa. — Efe.

El pacto Atlántico no compromete a EE. UU.

a facilitar armas a los demás países

Ni tampoco a utilizar la fuerza contra el agresor

Washington, 2. — El senador Arthur A. Vandemberg ha declarado que el Pacto del Atlántico Norte no compromete a los Estados Unidos a facilitar armas a las naciones miembros del mismo o a utilizar la fuerza contra el agresor. Estas declaraciones fueron hechas al presentar una moción durante las sesiones que celebra la Comisión de Asuntos Exteriores del Senado en relación con el Pacto.

Ninguna nación —dijo— ha establecido un compromiso directo o indirecto para completar el tratado militarmente o que delimitara la naturaleza de las decisiones que los Estados Unidos aceptarían si se produjese una agresión armada."

El ex subsecretario de Estado, Lovett, contestó a las manifestaciones de Vandemberg. Lovett, por su parte, dijo que "aún cuando Rusia deje de golpearnos en las narices, el Pacto sería ratificado rápidamente como medida esencial para la protección y la seguridad de Norteamérica y de la paz internacional". — Efe.

SOLO PARA IMPEDIR UNA DERROTA PREMATURA

Indianópolis (Estados Unidos), 2. — El jefe del Estado Mayor de las fuerzas aéreas, general Vandenberg, ha manifestado anoche que la armada aérea, compuesta de 48 grupos, no puede hacer más que garantizar el que no se produjera una derrota prematura y permitir que se abriguen esperanzas de victoria. El general Vandemberg pronunció su discurso en el banquete de la 13 conferencia nacional aérea celebrada bajo los auspicios de la Legión norteamericana.

Destacó que los funcionarios militares esperan y confían que aquéllo será suficiente para impedir un conflicto.

Vandemberg revela que de 48 grupos la fuerza aérea ha destinado 14 para bombardeo estratégico, incluso cuatro grupos que contarán con el avión de bombardeo más grande del mundo, el B-36. Negó sin embargo que la gran flota de aviones de bombardeo estratégico con armas atómicas puede por sí sola obtener la victoria en la guerra. Dijo que la potencia aérea estratégica de los Estados Unidos tiene como misión primordial disuadir a quienes quisieran unir a la guerra y constituyen un medio de represalia rápido contra los agresores. "Si nos fuera impuesto un conflicto —dijo— nuestras fuerzas de bombarderos estratégicos abandonarían su papel de convencer para pasar a ser una fuente de represalias". — Efe.

—o—

SENSACIONAL DECLARACION DEL SENADOR VANDEMBERG

La Iglesia Católica crece en Inglaterra, en tanto decrece la anglicana

—o—

Londres, 2. — Se ha editado en Inglaterra el primer anuncio de la Iglesia anglicana desde 1940. La situación no se presenta muy halagüeña, pues ha perdido 2.000 adeptos. Los baptistas han perdido 4.000.

Por el contrario, la Iglesia Católica ha visto en 1942 entrar en su seno a 12.000 nuevos católicos. La Iglesia Católica en Inglaterra cuenta en la actualidad con dos millones y medio de fieles. — Efe.

Italia y Albania reanudan sus relaciones

Roma, 2. — El Ministerio de Asuntos Exteriores italiano anuncia que Italia y Albania han restablecido sus relaciones diplomáticas y que en un próximo futuro enviarán ministros a sus capitales.

Un portavoz dijo que las negociaciones para la reanudación de las relaciones comenzaron el verano pasado entre representantes de los dos países en Sofía. Dijo que Italia había dado el primer paso en interés de los 550 italianos que viven en Albania. Ni los Estados Unidos ni Inglaterra han reconocido la "democracia popular" de Albania. — Efe.

EDITORIAL

Otra vez el escándalo

LAS breves referencias periodísticas de la conferencia del Obispo de Málaga, D. Angel Herrera, en la Semana Social hace tres días clausurada en Madrid, han puesto de nuevo sobre el tapete de la actualidad nacional la doctrina social de la Iglesia y esas graves cuestiones que se refieren a la injusticia de ciertas posiciones en la distribución de la riqueza. De un lado, algunos ciegos y sordos impenitentes han descubierto ahora que la Iglesia posee su propio concepto de cuestión social; de otro, los afectados más seriamente por el severísima admonición del eminentísimo Prelado y preclaro sociólogo que es D. Angel Herrera, se han escandalizado una vez más ante lo "avanzado" de las teorías expuestas en la conferencia.

Es de lo más pintoresco que todavía en nuestros días se asombrada alguien ante la doctrina social de la Iglesia. Eso de que los curas son amigos de los ricos, puede haber estado bien en el siglo XIX, con aquel liberalismo de chistera y sociata de gorra que se estilaba, cada uno caminando en la vida por su senda particular; pero en nuestros días, derribados a empellones las altas copas y destocadas la mayor parte de las cabezas, es una señal de insigne tontería no haber caído todavía en la cuenta de que los sacerdotes suelen surgir entre las clases modestas, siguen siendo pobres toda su vida y por imperativo del signo mismo de la Iglesia y su doctrina, forzando a su sentimiento particular, se consagran con especial devoción al servicio y a la defensa de las clases modestas. Como es evidente muestra de cerrazón mental y de mala memoria, el no saber todavía que la más conveniente doctrina social para las clases trabajadoras la única que les permite no en fieras que disputan el látigo al domador, sino un estamento social tan digno, importante y cargado de deberes como el que más, es la católica, feliz y claramente expuesta por el Papa León XIII en la "Rerum Novarum" y desde entonces repetida, difundida y defendida por la Iglesia y sus preclaros hombres, entre ellos nada menos que por el Pío XI, anterior al felizmente reinante hoy, que con su "Quadragesimo Anno" aplicó esa eterna doctrina a unas realidades económico-sociales muy semejantes a las de hoy. Los sorprendidos, pues, habrán vivido en Babia hasta ahora si no sabían que la Iglesia estaba donde está, donde el Dr. Herrera la ha situado otra vez con esa palabra precisa, hija de un pensamiento tan fielmente seguidor de la doctrina pontificia como el suyo.

Pero todavía son más absurdos los escandalizados, que al ver que la teoría expuesta por el insigne Prelado sobre los beneficios de las empresas, se han rasgado las vestiduras y han visto a la Iglesia y a ese Obispo que por ella ha hablado, "la hacera de enfrente". ¡Qué maravillas opera en la conciencia humana el egoísmo!.

El mismo actual Obispo de Málaga, como presidente de la Acción Católica Española entonces, fué por la Nación entera, de más de quince años diciendo, poco más o menos, las mismas cosas que ahora ha cantado en la IX Semana Social. En Bilbao mismo, en una conferencia inolvidable en el Salón de San Isidro, en la Avenida del Mar, en 1934, expuso con palabras muy similares a estas de ahora, idéntica doctrina y con la misma energía. Lo estupendo del caso es que entonces, y en otras partes, se escandalizaron los mismos que ahora se escandalizan y por los mismos motivos. ¿Creían que en honor al escándalo la Iglesia había modificado su doctrina? ¿Esperaban que el cambio de circunstancias o el paso de los años ha aplacado los ardores sociales de la Iglesia y de sus Obispos?.

Habrán de reconocer quienes se asombran doloridos de que "bien" la Iglesia propugna la participación en los beneficios y diga, con palabras de su Obispo de Málaga, que "cuanto se produce o se rinde, separando la parte correspondiente a la amortización del capital, corresponde al trabajo", que su sorpresa nace no de que la Iglesia haya velado su pasamiento, que bien repetida y clamorosamente ha expuesto, sino a que ellos mismos han acolchado su conciencia y metido de algodón sus oídos, para no tener que cumplir lo que la Iglesia manda y la justicia demanda con urgencia cada día mayor.

Por nuestra parte, sin extrañarnos de que la Iglesia de Cristo sea madre de los menesterosos y trabajadores, y sin prendernos de que un Obispo y mucho menos el de Málaga, diga estas cosas y las diga con tan sencilla pero arrebatadora verdad, registramos con gusto esta confirmación de la verdad en que se funda la legislación social falangista y española, que día más vigorosa y tendente siempre a un mismo fin: la realidad esa distribución de los beneficios con arreglo a las exigencias de la justicia, impedir que el esfuerzo conjunto del capital y del trabajo, una vez que se cortó el paso al error marxista que se alzaba con todo mediante incautaciones violentas, no se vaya hacia el otro lado, lo que sería tan injusto como innoble, o más porque tendría encima el pecado de la herejía. Es evidente que todavía la empresa, en su constitución actual, derrama sobre el capital unos beneficios exorbitantes, en tanto consuela al trabajador con un salario más o menos elevado; es evidente que los ricos aparecen entre los empresarios y capitalistas y que para hacerse rico o vivir con holgura, hay que saltar esa barrera infranqueable para los más, que separa al obrero del empresario luego no hay duda de que en la empresa, el capital se llevan la parte del león en el esfuerzo común. Eso es lo que la Iglesia no quiere y lo que la Iglesia no tolera. Y contra eso, es contra lo que ahora, como hace muchos años, levanta su voz el Obispo de Málaga y levantan la Falange y nuestro régimen, inspirándose en la doctrina de la Iglesia.

Los escandalizados tienen un remedio fácil contra todo esto. ¡Revolucionarios! ¡Demagogos!. Bien está. Efectivamente, revolucionarios todos, pero revolucionarios contra un orden social injusto, contra una conducta contra la que, lo ha dicho, el Prelado, "han vulnerado la ley los propietarios que no dan participación en los beneficios". Revolucionarios de Cristo lo fué de una sociedad pagana para la que la fraternidad de los hombres parecía tan demagógica como ahora a los ricos el ansia de justicia social.

LA VIRGEN DEL LIDON HA ENTRADO EN LA CIUDAD

Anteayer fué trasladada a la capital la imagen de la Virgen del Lidón, que aquí aparece en dos momentos a la salida del santuario y al llegar, poco antes de las nueve, a la Parroquia de la Sagrada Familia, primera que visita. — (Fotos Wamba)

(INFORMACION DE LOS ACTOS, EN TERCERA PAGINA.)

AYER

El domingo hizo un día bastante crudo y con tendencia a llover.

La jornada estuvo consagrada por entero a la Virgen del Lidon. De madrugada salio de la iglesia Purisima Sangre y Sagrada Familia el Rosario de la Aurora, que finalizo en el ermitorio de nuestra Patrona. Se dijeron dos misas y a las diez y media tuvo lugar la de medio pontifical, asistiendo el Obispo de la Diocesis y las autoridades. Por la tarde, a las siete, fué llevada triunfalmente la imagen a la iglesia antes dicha, terminando asi la jornada dedicada a la Virgen.

Hubo algunos partidos de futbol por la mañana en el Sequiol y por la tarde en el Estadio Castalia y se llenaron los salones de espectáculos.

Ayer el tiempo mejoro unas décimas y hasta se atrevió a salir el sol. La temperatura no fué tan desagradable como el dia anterior.

El mercado celebrado en la plaza de la Victoria se vio poco concurrido, por causa del tiempo.

Dia de fiesta nacional no abrieron las oficinas y centros oficiales, ondeando en los mismos la bandera nacional.

Por la tarde se celebró en la plaza de toros el desencajonamiento de los novillos que han de ser lidiados mañana.

En la iglesia de la Sagrada Familia y Purisima Sangre, con gran concurrencia de fieles, se celebró el novenario a la Virgen de Lidón.

Tres cines estrenaron películas.

Después de cenar empezó a llover.

Junta de Clasificación y Revisión

Mañana les toca comparecer ante la Junta de Clasificación y Revisión, a los mozos de Fanzara, Figueroles, Forcall, Fuente la Reina, Gaibiel, Gátova, Jérica, La Jana, La Llosa, Ludiente y Geldo.

ANUNCIOS OFICIALES

MATRICULA

Los alumnos que cursan oficialmente sus estudios en estas Escuelas, podrán abonar los derechos correspondientes al SEGUNDO PLAZO de su matricula, todos los dias laborables hasta el 15 de los corrientes.

Los alumnos que tienen concedida dispensa de escolaridad, podran formalizar su matricula durante todo el mes de mayo.

Farmacias de guardia

Hoy están de guardia las farmacias:

SOLSONA, R. Mijares, 95.
CALDUCH, Enmedio, 21.

Cupón pro CIEGOS

En el sorteo celebrado en el dia de ayer, ha sido premiado con 25 pesetas por cupón, el número 902.

¡IR PREVENIDOS!

Servicios sorprendentes sistema los grandes bares españoles y extranjeros los tiene en VINAROZ

BAR LA ILLA

P. Jovellar, 4

NUEVAS PUBLICACIONES "REUS"

H. STEPHEN KEELER: "El libro de piel de tiburón". Novela de intriga y misterio. Encuadernada en tela, 28 pesetas. — J. GIMENEZ BAYO Y L. RODRIGUEZ-ARIAS: "La propiedad intelectual". Contiene la última palabra en legislación y jurisprudencia, 60. — MUCIUS SCAEVOLA: "Codigo civil", redactado por D. Francisco Bonet, Catedrático de Derecho civil en la Universidad de Barcelona (tomo XXVI—1.ª parte), 100. — L. RODRIGUEZ ARIAS: "En torno al negocio indirecto y figuras jurídicas afines", 8. — E. J. MONTER: "El meteoro plateado" (novela de aventuras), 12. — A. DE MIGUEL GARCILOPEZ: "Derecho penal" (para Jueces comarcales), 70. — Dichos libros y todos los que usted necesite, puede adquirirlos al contado o a plazos, en el "INSTITUTO EDITORIAL REUS", PRECIADOS, 23 Y 6, MADRID.

CATOLICIDAD

SANTORAL

Santos para hoy. — La Invención de la Santa Cruz. — Santos Alejandro, papa; Timoteo, Maura, Diodoro, Rodopiano, Evencio, Tetódulo, obs.; Antonina virgen, mártires; Juvenal, obispo. — Doble segunda clase, rojo, misa propia, segunda oración de los Santos Alejandro y compañeros, Mm., Credo, prefacio de la Santa Cruz.

Santos para mañana. — La solemnidad de San José. — Santos Minica, viuda; Silvano, Ciriaco, obispos; Pelagia, Elano, Catalina, vírgenes; Antonia, Porfirio, Florián, Paulino, mártires; Sacerdote, Venerio, Godehardo, obispo; Curcodomo. — Doble primera clase con octava, blanco, misa propia, segunda oración de Santa Mónica, Credo, prefacio propio. Ea te in festivitate.

CULTOS

SAN AGUSTIN. — A las 8, martes de San Antonio. A las 9'30, bendición del término.

SANTISIMA TRINIDAD. — Mañana, a las 6'30, rosario de la Aurora por las calles de la procesión del Corpus; a continuación misa con el canto de la Sabatina. Tarde, a las 6'30, todos a la parroquia para ir a la Capilla de los Patronos y desde allí acompañar a la Virgen a nuestra Iglesia. A continuación, exposición del Señor y ejercicio del novenario con sermón.

PURISIMA SANGRE Y SAGRADA FAMILIA. — Los cultos como el dia anterior. Mañana miércoles, a las 6'30, rosario de la Aurora y a continuación misas de 7, 8 y 9. A las 10, solemne misa de Pontifical oficiada por el Excmo. Sr. Obispo de Teruel, con panegírico predicado por el M. Rdo. Padre de Morelé.

Junta Provincial de Precios

Bajo la presidencia del Secretario Tecnico de la Delegación Provincial de Abastecimientos y Transportes, Vicepresidente de esta Junta, D. Sebastián Monde Martin, se ha celebrado sesión, habiendo sido aprobadas liquidaciones de precio efectivo de: Pasta para Sopa, Dulce de membrillo, Pulpa seca de Remolacha, Azucar Blanquilla, Patatas, Garbanzos, Alubias, Chocolate Familiar, Leche Condensada, Aceite de Oliva de propia producción y de importación y Jabón común, acordándose remitirlas a la Comisaria General de Abastecimientos y Transportes. Se dió cuenta a la Junta de haber sido aprobadas por el citado organismo propuestas de precio oficial de Pasta para Sopa y Bacalao y liquidaciones de precio efectivo de Patatas, Chocolate Familiar, Azucar Blanquilla y Pilé y Aceite de Oliva de importación.

Quedo enterada la Junta de las liquidaciones formuladas de harinas panificables correspondientes al mes de marzo ultimo así como del precio de harinas a regir durante el mes de mayo próximo, de un telegrama oficial comunicando precios de matadero y de venta de carne de ganado lanar, de un escrito Circular fijando precio de Margarina elaborada con Aceite de Oliva, de otro comunicando forma de liquidar los cupos de Salvado y restos de limpia, de otro comunicando precio de garbanzos de importación sobre muelle de llegada, de otro modificando los precios del arroz que se fijaron en la Circular 695.

Banco Exterior de España

En cumplimiento de lo que dispone el articulo 45 de los Estatutos sociales, el Consejo de Administración ha acordado convocar a Junta General Ordinaria de Accionistas del Banco Exterior de España para el dia 6 del próximo mes de Mayo, a las cinco y media de la tarde, en el Salón de Actos del Banco de España, con sujeción al Orden del dia que será dado a conocer a los Señores Accionistas en la citación personal, advirtiéndoles que de no llegar a su poder dicha citación podrán retirarla del domicilio social hasta tres dias antes del señalado para la celebración de la Junta.

Madrid, 16 de Abril de 1949.
El Secretario General,
ALEJANDRO DE URZAIZ.

NECROLOGICA

D. JOSE NEBOT FORCADELL

Nos sorprendió a todos ayer la noticia del fallecimiento de este buen amigo. Aunque padecia una enfermedad crónica, nada hacia temer esta repentina agravación y tan fatal desenlace.

Católico ejemplar, amigo leal, entregado a sus deberes profesionales —era funcionario del Movimiento— y a su familia y sus devociones, Pepe Nebot deja la estela de unas virtudes cristianas sin tacha y unos valores humanos dignos de imitación.

El afecto que tantos castellonenses le profesaban, quedó patentizado ayer en el acto de la conducción del cadáver, que fué presidido por el Jefe Provincial y Gobernador Civil, camarada Luis Julve; Alcalde, camarada Carlos Fabra; Rdo. Sr. Cura Arcipreste, D. Joaquín Balaguer; Subjefe Provincial, camarada Federico de Brugada; Tesorero provincial, camarada Antonio Vega; Rdo. P. Felipe, Carmelita; presidente del Colegio de Agentes Comerciales, Sr. Puerto, y D. Juan Estrades, siguendo la presdencia familiar en la que figuraban sus hermanos políticos, tios y primos, y un numeroso acompañamiento que rindió con su presencia un último tributo a José Nebot.

Reciba su viuda y demás familia la expresión de nuestra sincera condolencia, y recuérdenle nuestros lectores en sus oraciones.

"Mediterráneo" en la provincia

FIESTAS TIPICAS DE ALCORA: LA DOBLA

ALCORA. — Casi tan antigua como la fiesta del "Rollo" es la de la "Dobla", denominándose así la que la población celebra el tercer día de Pascua de Resurrección con tanta animación si cabe como la de los días anteriores y que consiste en trasladar procesionalmente a San Cristóbal, Patrono de la Villa, desde la Iglesia Parroquial a ermitorio de su nombre, en donde se celebra Misa mayor y sermón, con asistencia de las autoridades y gran parte del pueblo la mañana de dicho día, alegrada por el constante volteo de las campanas, es de gran animación; las gentes, endomingadas, corren presurosas bus cándose hasta formar el grupo amistoso que más tarde, cargados con los cestillos del almuerzo, ves ascender en verdadero hormiguero, por las zigzagueantes curvas del camino. La plazoleta murallada que corona la cúspide del monte de San Cristóbal, nos habla del feudo de estas tierras y frente a frente con el castillo de Alcalatén, forman la guardia eterna, rindiendo homenaje a esta Alcora, bella joya de su señorío. En su recinto se levanta airosa a Ermita que con su graciosa silueta preside el bello panorama que se extiende a sus pies, llegando hasta el mar azul, amplio camino y perenne tentación de adentrarse en él la innata predisposición que nos empuja hacia lo ignoto o desconocido, característica de la raza latina y que puede explicar el cosmopolitismo de los alcorenses.

Esta fiesta, según cuenta la tradición, es consecuencia de la del "Rollo", pues al atender a la grey infantil en sus ruegos, la Divina Providencia, se organizó esta romería a la que concurría todo el pueblo, en acción de gracias. Terminada la misa y después de salir la procesión hacia el pueblo, los distintos grupos en animada camaradería, esparcidos por el monte, al que dan una agradable nota de color, proceden a comerse las respectivas "monas" con huevos duros, clásica comida de esa mañana. Los alegres grupos terminan el día merendando y cenando en el campo, con preferencia en las márgenes del río, que este año con sus bulliciosas aguas transcurriendo, es anunciador de una primavera florida y pródiga.

ESTRENOS EN LOS CINES

REX

"DOS EDADES DEL AMOR"

Si la crítica no es destructiva —y aquí es sana por su ejemplaridad y alarde de creación literaria— el sentido agudo, punzante sobre el modo de ser y vivir de la mujer norteamericana, creemos es loable, y deja a salvo todo convencionalismo pueril.

"Dos edades del amor" es, ante todo, labor expositiva. La versión en imágenes del "Cass Timberlane", divulgada la obra hasta en Pulitzer en la revista "Consmopolitan", no deja de ser, desde un punto de vista convencional, dinámico y desenfadado, un estudio profundo —de hendura de observación, sin posible irrealidad— de la psicología y del proceso sensitivo y emocional de la mujer.

Naturalmente que no cabe circunscribir en un círculo perfectamente delimitado, toda la experiencia —amarga y soberana— que el autor vierte en su creación. Pero si ha dado a la obra, y en el celuloide se ha reflejado con más exactitud, una perfecta ambientación y sutil ironía, a la par que sentido analítico, para que este "caso Timberlane" sea lección ejemplar y, al propio tiempo dique de contención para quienes, amparadas solo en su feminidad, desean "vivir su vida".

Técnica y cinematográficamente George Sidney ha desarrollado con habilidad veterana —de ahí sus pausas o cortes de la acción, el fluir de nuevos elementos anejos al desarrollo—, todo el trasunto inquietante y agobiador del film. El motivo siempre vivo e hiriente de una reacción amorosa —vanal en su fondo pero cruda en su exterior—, requiere la resolución de las escenas de forma impresionista y efectiva. Al logro de ello, todo el jugoso diálogo del film y un buen triángulo interpretativo, han dado el adecuado gracejo a la acción. Y por ende, se busca con estudiado efecto y simbolismo, el compendio ironizador de la producción con una contraposición sencilla de vieja fábula.

Con cámara fija se han obtenido excelentes primeros planos y en perfecto "revelling" se anima todo el dinámico —por sucesos— discurrir de la segunda mitad del film. Y en esta parte encontramos el nudo principal de su trama, tras una ligera insinuación, perfectamente realizada, del personaje encarnado por Zurachy Scot, más cuajado actor que en su anterior "Alma en Suplicio".

Spencer Tracy y Lana Turner, como siempre, dominadores del gesto y de su presencia ante las cámaras, en "roles" adecuados a sus caracteres. Tom Drake y Mary Astor, acusadas figuras de segundo plano. Los figurines de Irene, con sus dos características primordiales de elegancia y sencillez. — OSCAR.

RIALTO

"CITA EN NOCHEBUENA"

Cinta que se ve con sumo gusto. Tres hermanos que cada uno sigue "su camino" en terrenos diferentes y que al final de año o sea en Nochebuena acuden a su casa al lado de su madre. Como amor filial es asunto agradabilísimo. Salvan todos los obstáculos, les suceden tales sucesos que saben salir de dichos trances para finalmente acudir a la cita o sea pasar la Nochebuena con la madre querida. Y la cinta entre los dramatismos y comicidades es recibida con agrado por el espectador. Hay que tener en cuenta que toman parte en ella artistas tan renombrados como George Raft, George Brent, Randolf Scott y Joan Blondell, es decir malos y buenos, y Virginia Field, Dolores Moran y Ann Harding, que complementan con "ellos" el buen reparto. Y junto a este buen puñado de artistas aparece el veterano actor Reginald Denny. Es una familia que está un poco tocada del "perolet" pero es simpática. No hay asunto morboso del que tanto abuso el cine americano. Película que se puede ver y pasar un rato agradabilísimo. — CASTELLO.

SABOYA

"SAIGON"

Afortunadamente estamos ya recibiendo en España las películas de la post-guerra. El dislocamiento del ejército cinematográfico, después de haber dado la batalla de la propaganda. Ahora se trata de devolver a los soldados a sus casas y de ir sacando trapos sucios o gestas gloriosas, todo obteniendo asuntos de interés.

"Saigón" es una de estas producciones que entre glorias y negocios antipatrióticos mantienen el interés del público, combinando el asunto con alegría, acción desbordante y su poquito de misterio. Desde el emocionante aterrizaje en un arrozal indochino al final entre tiros y puñetazos, nada falta. Y a la espera de ello, el público sigue el desarrollo de la cinta con impaciencia, que a veces sujeta cierta lentitud muy peculiar en las películas de Alan Lad y Veronika Lake, dos buenos artistas pero fríos como una losa de mármol. Ambos son primeras figuras de este reparto, pero quizá se ven superados por el simpático sargento, el más bullidor personaje de la cinta, y el magnífico policía, muy adecuados a su papel.

Destaquemos que el Saboya registró un lleno rebosante y que la empresa siguió ofreciéndonos esa atención de las jornadas de estreno de música en el comienzo de la función y el intermedio a cargo de un magnífico sexteto. Así debe mantenerse el rango de un salón. — BATUECO.

PRESTAMOS PARA CONSTRUIR CASAS

El Estado concede préstamos para reconstruir los edificios de todas clases destruidos durante la guerra y para construir nuevas viviendas, por muy poco intereses y a largo plazo. También los concede para construir barcos y para nuevas industrias.

GESTORIA CASTAÑEDA. — PRINCIPE, 4 — MADRID

se encarga de su tramitación con las máximas garantías de competencia, actividad y honradez acreditados en más de 1.500 préstamos de todas clases obtenidos en distintas provincias.

Pida informes de esta Gestoría a su Banco.

Se tramitan expedientes bonificables y toda clase de asuntos en Ministerios.

Certificados de penales y de Ultimas Voluntades.

Cartelera

CAPITOLIO. — 7'30 y 10'30 "Mi mujer me apasiona", George Brent, Lucille Ball.
REX. — A las 7'30 y 10'30, "Dos edades del amor", Spencer Tracy, Lana Turner.
RIALTO. — 7'30 y 10'30, "Cita en Nochebuena", por George Raft, George Brent, Randolph Scott, Joan Blondell.
ROYALA. — 7'30 y 10'30, "Días sin huella", por Ray Miland, Jane Wyman.
SABOYA. — 7'30 y 10'30, "Saigón" (El París del Oriente), por Alan Ladd, Veronica Lake.

CAPITOLIO

HOY MARTES

SE IONES: 7'30 y 10'30

Hermosa comedia

AYER LLOVIO EN CASTELLON CON BASTANTE INTENSIDAD

Lluvia y nieve en algunas regiones españolas

Ayer llovió bastante en Castellón. El día se mantuvo siempre tristón, amenazando lluvia constantemente, aunque por la mañana vimos un poco al sol. A medida que avanzaba la tarde, no obstante, se ennegrecía el firmamento y las señales prometían agua y no poca.

No falló el presagio y alrededor de las siete y media empezaron a caer gotas, lo tomó después el tiempo más en serio, se generalizó la lluvia hasta hacerse intensa, sin llegar a torrencial. Y así se mantuvo hasta después de las doce de la noche, ininterrumpidamente.

Acabó la lluvia a esa hora y hasta se vieron algunas estrellas, pero cuando cerramos esta edición el cielo vuelve a presentar unas negruras muy amenazadoras, que veremos si se despejan hoy.

Lluvia y nieve en España

—o—

Barcelona, 2. — La lluvia ha seguido cayendo con intermitencia durante la madrugada y la mañana de hoy.

El cielo está encapotado. — Cifra.

SIGUE LLOVIENDO

Barcelona, 2. — Continúa el regimen de lluvias sobre Barcelona y gran parte de la región. Hasta las siete de esta mañana se han recogido en la ciudad 18 litros y un decilitro de agua por metro cuadrado.— Cifra.

SE GENERALIZA LA LLUVIA

Lérida, 2. — Durante las últimas 24 horas se ha generalizado el temporal de lluvias en toda la provincia. Las precipitaciones han sido abundantes. La temperatura ha descendido considerablemente. — Cifra.

TAMBIEN HA NEVADO EN LERIDA

Lérida, 2. — Debido a las recientes nevadas ha quedado nuevamente cerrado el puerto de la Bonaigua, de Esterri de Aneo a Viella.

Por la Jefatura de Obras Públicas se realizan activos trabajos para proceder a su pronta reapertura. — Cifra.

INTENSA LLUVIA EN TARRAGONA

Valls, 2. — Después de ocho días de cielo nublado, sin que se registrara ninguna precipitación sensible, en la mañana del domingo comenzó a llover, continuando las precipitaciones durante todo el día y la noche. La lluvia era ligera pero ininterrumpida y en algunos momentos fué bastante intensa.

Sigue hoy lloviendo y se presagia aún una abundante lluvia. Van recogidos 21 litros por metro cuadrado.

La forma en que se ha producido la lluvia resulta muy beneficiosa para el campo.

En las comarcas próximas en la montaña, donde hacía ses, que apenas había llo han descargado asimismo sos aguaceros. La temperat ha descendido considerablem te, por lo que han vuelto a ver nuevamente los abrigos otras prendas que ya se co deraban innecesarias. — Cifra.

Tarragona, 2.—Hasta las tro de la tarde ha estado viendo incesantemente sobre la capital.

La cantidad de agua reco asciende a 21 litros por cuadrado. — Cifra.

LLUEVE Y NIEVA EN ASTU

Oviedo, 2. — A causa del poral de nieve han sido ce dos los pasos por carretera todos los puertos asturianos limitan con León; en el r de la provincia llueve copio intermitentemente desde varios días. — Cifra.

¿Para la paz o para la guerra?

—o—

Inglaterra realiza prue con los rayos gamma

Portsmouth, 2. — Un crucero británico ha anclado frente a costa Sur de Inglaterra espera de que los hombres ciencia lancen contra él mortíferos rayos gamma, dos gigantescos discos flotan que se encuentran amarrados en sus proximidades. Se tr del crucero "Arethusa", de 5 toneladas.

Los dos diques flotantes los que se empearon el día para los desembarcos en N mandía. El material radioactivo procedente de la fábrica mica británica de Harwell, llevado a los diques en esta mana y toda la zona que aislada de todo contacto mano.

Los rayos gamma serán dirigidos contra el "Arethusa" che y día durante seis sem nas, para conocer sus efectos sobre las unidades de la f Aparatos de registrar con dos lejanos, servirán para apr ciar sus efectos. Ningún ser viente estará ni en el crucero ni en los diques mientras hacen las pruebas.

Los obreros del Almirantazgo han comenzado a tender flotadores de boyas que sirvan de ab tencia para los buques que aproximen a aquella zona.

Las pruebas comenzarán fines de esta semana.—Efe.

PLAZA DE TOROS DE CASTELLON

Fiestas conmemorativas del XXV aniversario de la Coronación de la Virgen de Lidón

MAÑANA, MIERCOLES 4 DE MAYO — A LAS SEIS DE LA TARDE

EXTRAORDINARIA NOVILLADA CON PICADORES

6 escogidos novillos de la acreditada ganadería de D. Esteban González, de Sevilla 6

MATADORES

MARTORELL, CALERITO y MIGUEL BAEZ (LITRI)

NOTA.—Las taquillas de la Plaza estarán abiertas al público de 10 a 1 y de 3 a 7 tarde.

HERNIADOS desde largos años damos a la humanidad de los más modernos aparatos para contener y reducir la hernia. La marca HERNIUS es sinónimo de comodidad y perfección y quien usa nuestros modelos les recomienda y solo de ellos puede ya servirse. Ligeros, minúsculos y sin tirantes se llevan sin notarse. Construcción exclusiva para cada caso, medida, molde y pres. fac. (C. C. S. 10743). VISITA EN CASTELLON, EL DIA 6 DEL CTE. DE 10 a 1 y 4 a 6. En el CONSULTORIO del Dr. PEÑA ARNAU, calle ENVEDIO, 61.

GABINETE ORTOPEDICO HERNIUS

RAMBLA DE CATALUÑA, 34. BARCELONA.

Vida DEPORTIVA

El Segarra sigue adelante en el Campeonato Nacional de Educación y Descanso

Eliminó al representante catalán, venciéndole por 3-1

Este partido el que hemos presenciado en Vall de Uxó, entre el Segarra y el Macosa de Barcelona, correspondiente a los octavos de final del Campeonato Nacional de Educación y Descanso, terminó con la victoria del equipo de nuestra provincia por tres goles a uno.

El partido ha estado bastante igualado hasta los 35 minutos del segundo tiempo en que se consiguió el primer gol, si bien el Segarra ha dominado y ha tenido más ocasiones de conseguir goles a su favor. Sin embargo, la suerte le ha sido adversa una vez mas y en lo que llevamos de temporada, los catalanes no han sido los primeros en marcar gracias a una intervención magnífica de Navarro, la cual dió ánimos a todo el equipo y llevó consigo la seguridad y tranquilidad del joven portero del Segarra que junto con Moreno y demás componentes del equipo desbarataron. Sería injusto no destacar la pasión y tesón de todos para conseguir eliminar al equipo catalán y llegar victoriosos a los cuartos de final, probablemente contra los alicantinos.

El arbitraje corrió a cargo del Sr. Soriano, que no llegó a conocernos. A sus órdenes formaron los equipos como sigue:

MACOSA, de Barcelona. — Parra; Vila, Castillo; Espinosa II, Campos y Soler; Magaliano, Francés I, Alsúa II, Soler y Espinosa I.

SEGARRA. — Navarro, Esteve, Vicente; Peñarroja, Moreno, Arnau; Ferrando, Mangriñán, Villalba, Casinos y Parra.

Antes de comenzar el partido hubo cambio de banderín y ramo de flores entre ambos capitanes. El ramo de flores es entregado a una bella y simpática señorita de la fábrica Segarra.

El primer tiempo y hasta más terminado el mismo, ha transcurrido muy igualado, si bien se apreciaba más escuela en el equipo de Vall de Uxó y mayor dominio en las jugadas, desperdiciándose buenas ocasiones. A los 30 minutos el equipo catalán está a punto de marcar en un chutazo imponente de Francés II, que Navarro despeja magistralmetne a corner. Carta, a los 35 minutos, conseguia inaugurar el marcador de fuerte chut cruzado. Finalizando este primer tiempo, Segarra recibe la pelota y se interna velozmente hacia la puerta y Villalta, oportuno, de cabeza, marca impecablemente el segundo gol para el Segarra. Se han lanzado cuatro corners por equipo, lo que demuestra los apuros que han pasado ambos guardametas en esta primera parte.

En la segunda mitad, Magaliano marca para el equipo catalán el único tanto a los 17 minutos, dejando el marcador con la mínima diferencia que ponía en peligro la buena actuación del equipo de nuestra provincia, el cual se había hecho merecedor de un mayor tanteo a su favor. Sin embargo, en el menor descuido podía venir el empate que no llegó, pues a los treinta y siete minutos Segarra, desde lejos y de fuerte chut batía por tercera vez a Parra y conseguía rematar la victoria para el equipo de nuestra provincia, que se sitúa en inmejorables condiciones para llegar a la final con todos los honores en poco que la suerte le acompañe.

En el equipo catalán se han destacado todos sus delanteros, sobresaliendo Francés II y Magaliano — FEDE.

Los partidos de octavos de final

DIFICIL VICTORIA DEL VALENCIA

Difícil encuentro para el Valencia. La Real Sociedad, jugando soberbiamente esa táctica de posiciones que tan pocos entienden, sujetó al equipo merengue. A los 14 minutos marcó Mundo, pese a los 17 empataba Pérez en una buena jugada. A los 24 minutos Epi obtuvo el segundo gol. A los 19 minutos del segundo tiempo, Alsúa, de penalty, empató de nuevo, hasta que a los 29 minutos Seguí obtuvo el tanto de la victoria. Luego el árbitro expulsó a Manclús y Alsúa, de la Real.

APLASTANTE VICTORIA DEL ESPAÑOL

El Español, sobre un terreno embarrado, hizo lo que quiso del A. de Madrid. Sobre todo la delantera catalana desbordó a placer a la tripleta defensiva internacional, pesada y lenta. A los 4 minutos marcaba Artigas. A los 18 obtenía Segarra el segundo, marcando el tercero Calvo poco después, y a los 41 minutos Hernández marcaba el cuarto. A los tres minutos del segundo tiempo el mismo Artigas marcó el quinto y a los 18 obtuvo Durán el del honor para su equipo, hasta que a los 40 minutos cerró Artigas la racha con el sexto tanto.

EMPATO EL BARCELONA EN GRANADA

En Granada los locales batallaron de firme a un científico y tranquilo Barcelona. César marcó primero a los 42 minutos, pero el Granada empataba enseguida por medio de Sosa. A los 18 minutos del segundo tiempo volvió Basora a dar ventaja al Barcelona, pero cinco minutos más tarde empataba Luqui definitivamente.

EL A. DE BILBAO SALIO BIEN

En San Mamés salió bien el A. de Bilbao, venciendo por 3-0 al C. de Tarragona. Zarra, en remate de cabeza a balón a media altura, consiguió el primer gol a los 16 minutos. A los 17 del segundo tiempo obtuvo Venancio el segundo y a los 30 hizo Gainza una gran jugada, dribló a varios contrarios y consiguió el tercero.

Copa de S. E. el Generalísimo

CUARTOS DE FINAL

PRIMERA VUELTA

RESULTADOS

Valencia, 3—R. Sociedad, 2
Español, 6—A. Madrid, 1.
Granada, 2—Barcelona, 2.
A. Bilbao, 3—Tarragona, 0.

Valioso empate del Vinaroz en Onteniente

El domingo se celebró en el campo de Onteniente el partido de campeonato de ascenso a 1.ª Regional, entre el P. I. de Onteniente y el Vinaroz C. de F.

Con un lleno en el campo y bajo el arbitraje del colegiado señor Verdo, con jueces de línea del mismo colegio valenciano, se alinean los equipos de la forma siguiente:

P. I. Onteniente. — Aliaga; Albiana, Valls, Salvador; Andreu, Albuixech; Martínez, Soler, Botella, Pastor y Ferrero.

Vinaroz C. F. — Mir, Font, Giné, Verge, Marchuet, Rubert; Peña, Molina, Montañés, Miralles y Balsa.

Empieza el partido puntualmente y pues a la pelota en juego avanza en tromba el Onteniente y acosa en forma peligrosa, viéndose dificultados en el equipo vinarocense para aguantar los peligros que se ciñen sobre su portería. Pero hoy tiene su día el portero Mir y para todos cuantos balones se le mandan, alguno de ellos de mucho peligro, sienden aplaudido en cada parada por el público onteniense. Los del Vinaroz extrañan el campo, que es de medidas muy pequeñas y su terreno de juego es arcilloso, por lo que sus extremos no pueden efectuar el juego peculiar de ellos, así como en una caída se lesiona el jugador Molina que jugará el resto del partido cojeando y su juego en combinación con el otro interior Miralles resulta nulo, pues están los dos lesionados. El fruto del dominio del Onteniente se premia a los 35 minutos de la primera parte que en un centro del extremo derecho a su interior Pastor, consigue el primer tanto. Dos minutos después en una jugada por el centro del campo llega la pelota a los pies de Botella y en una indecisión del jugador vinarocense Rubert, se incrusta el balón en la red fuera del alcance del portero vinarocense. Reanudado el juego, a los 7 minutos y otra vez por una indecisión y esta vez por Giné, consigue Pastor el tercer tanto ante el desesperado Mir. Puesto el balón en juego hay órdenes de la parte técnica del Vinaroz, de permutar sus sitios los jugadores Giné y Rubert. Desde este momento el mando en el terreno será del Vinaroz que, continuamente llega a la puerta defendida por Aliaga, sin que su dominio tenga sus éxitos, hasta que faltando 18 minutos para finalizar el partido, en un centro de Molina, hace una gran jugada Montañés, dejando pasar la pelota por bajo sus pies y recogida por Balsa, consigue el primer gol para el Vinaroz. Puesta la pelota en el centro es recogida por Miralles que pasa a Molina, éste a Peña que cede a Montañés y gana la salida del portero, consiguiendo el segundo tanto. Faltando 6 minutos y completamente desmoralizados los onterienses, Peña logra forzar un corner que tirado por el mismo Peña, incrusta con un gran cabezazo Montañés en la red, siendo el empate para el Vinaroz, abrazando todos los jugadores al ariete vinarocense. Ante el entusiasmo de los vinarocenses contrataca el Onteniente y ayudado por los gritos de entusiasmo de su público, sus jugadores hacen todos los posibles para deshacer el empate y aunque ejecutan un corner en el último minuto, que despeja Verge, mandando la pelota fuera de banda. Tirado el saque de banda el árbitro pita el final del encuentro que ha sido en extremo interesante y que el Vinaroz aunque ha tenido tres tantos en contra ha sabido no desmayarse y en quince minutos ha resuelto en una gran forma empatar y conseguir un punto que sin duda en este torneo de ascenso tiene su valor por cuanto existe mucha nivelación entre los equipos que forman parte. Por el Onteniente han destacado en gran manera sus tres defensas, su ala izquierda Pastor-Ferrero y el medio volante Albuixech por encima de todos. Por el Vinaroz, el mejor sin ninguna duda ha sido Mir, muy bien Montañés, Marchuet, Peña, siendo regular la actuación de los demás, aunque hemos visto en este partido al medio Verge, mejorar su actuación del partido contra el Mislata. El árbitro regular, tirando para los de casa. Los liniers muy bien, marcando los ofsides de cada bando con debida precisión. El público correcto con el equipo visitante, mostrando como es lógico en gritos de entusiasmo a sus equipiers.

No queremos terminar esta crónica sin pedir al público y aficionados vinarocenses que el próximo domingo en el partido correspondiente a este torneo contra el líder del mismo C. F. Bétera, reciban al equipo del Vinaroz C. de F. con una cerrada ovación en premio del magnífico punto sacado del terreno onteniense muy importante para su clasificación y que no hay duda que con la ayuda de todos puede este año conseguir el Vinaroz C. de F. el pase a la superior categoría regional valenciana.

Otros resultados

Fase final de III División

Osasuna, 2; Albacete, 0.
A. Tetuán, 2; Plus Ultra, 1.
Orensana, 3; Lérida, 0.

CLASIFICACION

	J.	G.	E.	P.	F.	C.	P.
Orensana	1	1	0	0	3	0	2
Osasuna	2	1	0	1	5	4	2
A. Tetuán	2	1	0	1	2	2	2
Plus Ultra	2	1	0	1	5	5	2
Lérida	2	1	0	1	1	3	2
Albacete	1	0	0	1	0	2	0

TORNEO VALENCIANO DE CONSOLACION

Murcia, 1; Mestalla, 2.

Trinquete Viejo

CASTELLON

Martes, día 3, a las 6'30 tarde: Juliet de Alpinet y Cachorro, contra Trinquetet y Ricardo de Moncá y Paquito. ¡Todos al Trinquete!

El Seguro de Enfermedad, la mejor expresión social de un régimen

Por MARIO

El Seguro de Enfermedad es la gran conquista social del régimen de Franco llevada a cabo por la fina estrategia política de Girón.

En efecto, dado el contenido espiritual de la política española, nuestra visión médico-social no puede contemplar al sujeto de enfermedad, hombre, como un ente meramente físico. El hombre no es simplemente, una cabeza con capacidad ideatoria; es, además, depositario de valores morales, políticos y económicos, en tanto que, como creación de Dios, ha de sobrevivirse y como trabajador es una potencia de valores que desarrolla actividad con diversos fines, personales y colectivos, espirituales y materiales; fines que van desde la comida diaria que el instinto exige, hasta la modalidad propiciatoria de caridad que San Pablo señalara en sus inmortales Epístolas; desde el fisiológico ejercicio funcional a la conciencia de contribuir al engrandecimiento de la Patria.

La legislación española se ha llenado de política social tendente a demostrar, con hechos, que la tutela del Estado debe ir contra toda clase de riesgos individuales del infortunio; conservar y mejorar la capacidad del trabajador hasta garantizar su eficaz contribución a la producción, y, al mismo tiempo, perfeccionar el ambiente de la familia obrera, el ético, el industrial, el social y el político. Si, pero al llegar a la auténtica conquista social nos rasgamos las vestiduras, y eso, desde hace muchos siglos fué señalado con un nombre en los Evangelios. ¿En nombre de qué se combate al Seguro de Enfermedad,

No es antieconómico para nadie, pues a los mismos profesionales de la medicina se les concedió un aumento recientemente en sus ingresos procedentes del Seguro; y además, el Decreto de 4 de febrero de 1949, por el que se modifica el artículo 2.º del de 29 de diciembre de 1948 sobre detracciones de cuotas del Seguro de Enfermedad (B. O. del E. 14-2-49), dice taxativamente en su último párrafo, que, a la vista de la recaudación de cuotas obtenidas, se procederá, cada dos años, a una revisión de las retribuciones asignadas al personal sanitario del Seguro para que éstas guarden la debida relación con el volumen de las primas recaudadas. Lo que supone dado el aumento que entrará en vigor a partir de 1.º de julio próximo de un 40'065 por 100, la seguridad también de una revisión bianual, que siempre ha de repercutir, teniendo en cuenta la marcha progresiva del Seguro, en beneficio de la clase sanitaria.

Por otra parte, el artículo 121 del texto refundido de las disposiciones complementarias relativas al Seguro de Enfermedad (O. 19-11-46) señalaba que cada diez asegurados individuales se conisderarán como una familia a los efectos de percepción de haberes por la clase sanitaria; y por el artículo 4.º del Decreto de 29-12-48, se modifica tal conceptuación al señalar que "para el cómputo de las retribuciones a los facultativos se considerará cada asegurado individual como una familia" Modificación que supone que cada 100 familias por el cómputo anterior, se convierten ahora en 126'70 familias, lo que representa un aumento del 26'70 por 100 por este concepto. Y por si ésto fuera poco, el incremento de familias en cuanto a desvengo de honorarios, no supone igual aumento en el mismo de beneficiarios a que han de asistir, sino que conservan el mismo promedio de 269'36 por cada 100 familias con derecho a asistencia en uno y otro caso.

En lo referente a la ampliación de los beneficios del Seguro hasta las 18.000 pesetas, no quieren ver los malintencionados que esta alteración de doce a dieciocho mil no es real, sino ficticia, pues antes se hablaba de salario-base escueto, y ahora hay que tener en cuenta el concepto de salario-base que se establece en un Decreto también de 29 de diciembre de 1948 (B. O. del E. 18-5-49) incrementando con casa-habitación, comisiones, gratificaciones, pagas extraordinarias, horas extras, manutención, participación en beneficios, pluses en la producción, etc. Lo que excluye quizá a algunos que con las doce mil de antes estaban incluídos.

Le hemos imprimido, sin proponérnoslo, pues no somos nada aficionados a las estadísticas, un carácter demasiado matemático a este trabajo, cuya verdadera finalidad, que apuntaremos en próximo artículo, es la de probar que el Seguro de Enfermedad es la máxima conquista social del régimen y que no ha llegado a ese Plan de Servicio Nacional de Sanidad que es hoy el Seguro en Inglaterra: un doctor de cabecera para cada hombre, mujer y niño.

MARIO.

VARIEDADES

Se ha descubierto en Ginebra un Greco desconocido

Representa un "Entierro de Cristo"

GINEBRA. — (Servicio de Exclusivas PYRESA — International News Service). — Una obra maestra hasta ahora desconocida del Greco, el famoso pintor del siglo XVI, acaba de hallarse en esta ciudad. El cuadro, un "Entierro de Cristo", cuyo origen se desconoce, ha salido a la actualidad por la resaca de la guerra y sus trágicas consecuencias.

Su propietario actual es un refugiado político de uno de los países de la Cortina de Hierro, que no puede ser identificado por razones que afectan su seguridad personal y la de su familia. Compró el cuadro durante la guerra en un país entonces ocupado por los alemanes; el vendedor fué un hombre que quería impedir que cayese en manos de los secuaces de Hermann Goering.

El cuadro es lo único que de una gran fortuna queda a su poseedor actual. Ahora se encuentra bajo el cuidado de un rico experto de arte extranjero que ha vivido en Ginebra muchos años. Lo tendrá hasta que su propietario refugiado logre regularizar su situación de persona desplazada en el país neo-europeo en donde ha buscado asilo.

Este corresponsal ha visto el cuadro y puede atestiguar que incluso para un lego de la pintura es evidente el parecido con las obras de El Greco que se exhiben en los grandes museos del mundo. Pero su autenticidad se encuentra establecida sin dejar lugar a dudas por una memoria escrita por el difunto profesor August L. Mayer, eminente autoridad sobre El Greco y ex director del Museo de Munich.

Mayer, un judío alemán, murió en el campamento de concentración de Auschewitz, víctima de los nazis. Su apreciación se recibió recientemente en Ginebra por conductos clandestinos por la familia a quien el propietario refugiado del cuadro dejó en el país de la Cortina de Hierro.

El documento Mayer, escrito de puño y letra del difunto experto dice: "El cuadro que aquí se reproduce es en mi opinión una obra auténtica y característica de Domenico Theotocopuli, llamado El Greco. Creo que el artista lo pintó alrededor de 1576, inmediatamente antes de los cuadros que pintó para la Iglesia de Santo Domingo el Antiguo de Toledo, España. Publicaré este cuadro hasta ahora desconocido, en la próxima edición de mi Catálogo Definitivo de las Obras de El Greco, con el número 102, y me reservo el derecho de primera publicación".

Desdichadamente para los planes del experto, fué arrestado por los nazis poco después y enviado a Auschewitz, donde pereció. Su opinión se publica en esta crónica, por vez primera.

El "Entierro" está pintado sobre madera, como tantas otras obras que hizo El Greco en su juventud, después que emigró de Grecia a la España imperial de Felipe II. En un análisis detallado que complementa su certificado de autenticidad, el difunto profesor Mayer señala que el cielo y las nubes, especialmente en el "Entierro", son características de El Greco, y agrega: "Nadie más que él hubiera sido capaz de pintar este cuadro". El valor del cuadro no ha sido calculado.

EUGENE GONDA.

EL MISTERIO DE LA TUMBA DEL REY BORIS

No se sabe con certeza donde se encuentran actualmente los restos del monarca que murió en circunstancias tan extrañas

SOFIA. — (Servicio de Exclusivas PYRESA-International News Service). — A los búlgaros les está prohibido visitar la tumba del que fué su Rey, pero el enigma de la muerte de Boris continúa todavía siendo objeto de las más viciadas especulaciones.

El Rey Simeón II, que tiene ahora doce años de edad, sucedió en el trono a la muerte de su padre, pero en estos momentos se encuentra en el destierro en Egipto en unión de su madre. Un plebiscito celebrado en 1946, mientras que el país estaba dominado por los comunistas, derrocó al Rey y destronó a la dinastía de Sajonia-Coburgo-Gotha, la cual había gobernado el país durante más de medio siglo. Se dice que al abandonar Bulgaria, la Reina pidió al Gobierno como única gracia, que su marido, que había muerto en misteriosas circunstancias tres años antes, tuviera una sepultura permanente. El Gobierno comunista, se jacta de haber cumplido su promesa, pero a nadie, con excepción de algunos altos funcionarios, se le permite visitar la última morada del monarca. El régimen desea claramente que aquel lugar no se convierta en un santuario. El monarca está enterrado en el Monasterio de Rila, al Sur de Sofía, famoso por su aspecto imponente. No obstante, en los últimos años los restos reales fueron trasladados según parece de manera secreta al Palacio de recreo sito en los arrabales de Sofía, en el que de vez en cuando se alojaba la familia real y que ahora se ha convertido en la casa del jefe del régimen proletario búlgaro, Jorge Dimitrov.

Informes fidedignos aseguran que en el inasequible palacio, guardado por una fuerte vigilancia, que la tumba está marcada por una simple piedra militar si a en un remoto rincón de la propiedad.

El halo de misterio que rodea la última morada del Rey es a en concordancia con el misterio que envuelve sus últimos días. Cuando Bulgaria se unió a los nazis, los sicarios de Hitler se esforzaron constantemente por conseguir que Boris llevara sus tropas al frente ruso. Boris, consciente de los íntimos lazos históricos, culturales y étnicos de su pueblo con los rusos, se excusaba una y otra vez ante esos requerimientos. Finalmente, el propio Hitler conminó en 1943 a Boris, que le fué a ver a Berchtesgaden, para que volcara a toda su nación en el esfuerzo bélico alemán contra Rusia. Valerosamente, Boris se negó.

El Rey Boris volvió luego a Sofía a bordo de un avión alemán. No se sabe si ya en el camino o inmediatamente después de su regreso a la capital búlgara, Boris se puso gravemente enfermo. Fué sometido a tratamiento, aunque nunca se explicó claramente sus males, en Sofía, por un doctor alemán y murió pronto.

La cadena de circunstancias que culminaron en su muerte, la llamada final de Hitler, las probables amenazas, la negativa, la custodia por parte de los funcionarios alemanes, dieron lugar a la persistentae creencia popular, que jamás fué probada, de que es posible que Boris pagara con su vida el desacato al Fuhrer.

IRVING R. LEVINE.

Incendio de conventos y prensa de orden

Un querido colega, recogiendo noticias de Francia que acusan la exacerbación del ansia incendiaria de conventos e iglesias en el país vecino, relata el último bárbaro atentado de esta especie —contra el convento de Jesús y María de Lyon— y recoge la indignación y alarma que estos hechos están creando entre la "prensa de orden", según él la califica.

¡Prensa de orden! Hace tiempo que no leíamos esta frasecita ni este calificativo. Prensa de orden, gentes de orden, partidos de orden. Santo y barrigudo conjunto, que nos lo imaginamos preocupado lo mismo por el incendio de un convento, que por una huelga, que por una algarada estudiantil; por cualquier cosa que altere eso tan agradable, tan burgués, que es el orden, sin parar cuenta de la clase de orden y de las causas de la alteración. Santo y paciente conjunto de sumisión al poder constituído, aunque éste sea el que fomente, proteja o permita los incendios de los conventos.

En España devotas nuestra prensa de orden, nuestros hombres de orden y nuestros partidos de orden; con todos ellos, el desorden era constante, aunque no lo fueran menos las lamentaciones: no hay que decir que tampoco entonces nos privábamos de algún que otro incendio de convento o Iglesia, con lo que éstos ordenados caballeros, partidos y periódicos, después de indignarse hasta ella y protestar hasta allá, convivían tan guapamente como convivían con las Escuelas sin crucifijo y algunas cosas más por el estilo. Y fué preciso que el "desórden" del Movimiento, contra el que muchos de aquellos santos varones y partidos están por lo que tuvo de fuerza, y de ella tiene todavía, a Dios sean dadas gracias, para que en vez de incendiarse templos se reconstruyan y en vez de quemarse conventos se establezcan otros nuevos.

Francia va tan magníficamente con sus partidos, hombres y prensa de orden, ya se ve. Esto de los incendios es para romper la monotonía y que esas gentes y entidades tengan en que lucir su santa indignación y su no menos pía alarma.

LEA SIEMPRE MEDITERRANEO

EL DOMINGO ENTRO EN CASTELLON LA IMAGEN DE NUESTRA PATRONA

Gran solemnidad y fervor en los actos de la mañana en el Ermitorio

La Parroquia de la Sagrada Familia recibió a la Virgen con gran entusiasmo

Mañana culminarán las conmemoraciones con la que recordará el acto mismo de la coronación

No quiso asociarse el tiempo a la festividad del día. Pero ello no fué óbice para que nuestro pueblo se dirigiera desde las primeras horas de la mañana al ermitorio de nuestra Patrona.

Con el alba salió de la parroquia Purísima Sangre y Sagrada Familia, el rosario de la Aurora y, después de recorrer las calles de costumbre, se dirigió al ermitorio, al objeto de oir la misa de ocho y media, tomando la comunión más de mil cien fieles. La misa de comunión allí celebrada se vió extraordinariamente concurrida como hacía tiempo no se conocía. Sin embargo, la animación subió de punto a medida que se acercaba la hora de empezar la solemne función religiosa de las diez y media.

LA MISA SOLEMNE

Momentos antes de las diez y media llegó el Ayuntamiento en corporación bajo mazas, presidida por el alcalde, camarada Carlos Fabra, y en pequeños intervalos fueron llegando las demás autoridades. Minutos antes de la hora anunciada llegó nuestro Prelado el Excmo. Dr. D. Manuel Moll y Salord, acompañado del Rdo. Sr. Cura Arcipreste de San Agustín, D. Joaquín Balaguer, y familiar del Obispo, Rdo. D. Vicente Carceller, siendo recibido por el alcalde con el Ayuntamiento y demás autoridades, Junta de la Cofradía de nuestra Patrona, clávario D. Juan A. Estrades Bernà, y prior del ermitorio Rdo. D. José Rovira.

Seguidamente se formó la comitiva, penetrando en el templo, situándose el Prelado bajo el dosel levantado al lado del Evangelio y en el presbiterio se situó el Jefe Provincial y Gobernador Civil, camarada Luis Julve Ceperuelo, quien tenía a su derecha al General Gobernador Militar, Excmo. Sr. D. Juan Asensio Fernández-Cienfuegos; alcalde, camarada Carlos Fabra, y el Ayuntamiento. A continuación figuraban el presidente de la Audiencia, D. Mariano Gallo-Alcántara; delegado de Hacienda, D. Joaquín Fernández y Fiscal de Tasas, D. José Beltrán, y al otro lado, al presidente de la Diputación provincial camarada José Ferrandis; Comandante de Marina, D. Juan Martín, y delegado de Trabajo, D. Manuel Tornell. Al lado de la Epístola tomaron asiento el concejal procurador D. Juan Rallo, y el clavario D. Juan A. Estrades. A continuación figuraban los directivos y camareras de la Virgen. El altar estaba profusamente iluminado y adornado.

Ofició de medio pontifical nuestro Excmo. y Rvdmo. señor Obispo, siendo el celebrante el Cura Arcipreste de San Agustín D. Joaquín Balaguer, ayudado de diácono y subdiácono por los Rdos. D. Fernando Andrés y D. Eugenio Meseguer; de capa de honor el cura párroco de la Santísima Trinidad, Rdo. D. Ramón Arnau, y de diácono de honor el Rdo. P. Honorato de Villanesa; de subdiácono de honor el Rdo. P. Carmelita, Estanislao de Jesús y María, actuando de maestro de ceremonias el Rdo. D. Francisco Vizcarro.

La Schola Cantorum, que cada día se está superando, interpretó, dirigida por el Rdo. D. Ramón Royo, la misa "Salve Regina" a cuatro voces, de Schele y al ofertorio "Regina mundi", a cuatro voces, de Iturrizaga.

Ocupó la Sagrada Cátedra el M. I. Sr. Dr. D. Elías Olmos Canalda, Canónigo archivero de la S. I. C. Basílica Metropolitana de Valencia, quien con galanura incomparable cantó la devoción por la Virgen de Lidón.

Durante la ceremonia religiosa se dispararon en la plazoleta numerosos tronadores, disparándose al final una ruidosa traca. Terminada la ceremonia religiosa, el Excmo. y Rvdmo. Sr. Obispo dió la bendición a todos y seguidamente la Schola Cantorum se cantaron los gozos a la Virgen y, a continuación, al Salve Popular, siendo cantadas por todos los presentes, oyéndose al final numerosos vivas a la Patrona.

A la salida de la ceremonia y antes de iniciarse el desfile hacia la capital, la presencia del Sr. Obispo y demás autoridades fué acogida con grandes demostraciones de entusiasmo.

El traslado de la Virgen a la capital

A las seis y media de la tarde se efectuó el traslado de la imagen de nuestra Patrona a la capital.

Desde mucho antes, por la Avenida de Lidón se dirigía numeroso público al Ermitorio. La circulación, ordenada como el día anterior, se hizo con fácil comodidad para todos y la plazoleta del Ermitorio desde las seis de la tarde presentaba animado aspecto. Poco después de dicha hora empezaron a llegar las autoridades y representaciones y la animación aumentaba por momentos. Alrededor de las seis y media llegó nuestro Excmo. y Rvdmo. Obispo Dr. D. Manuel Moll, acompañado por el Rdo. Sr. Cura Arcipreste D. Joaquín Balaguer, y el familiar de S. E. Rvdma., D. Vicente Carceller. Todas las autoridades pasaron breves momentos a la casa adjunta al Ermitorio, en la que celebró sesión el Ayuntamiento, designando clavario entrante a don José Ripollés Escuder en representación de los agricultores a D. Vicente Felip.

En el Ermitorio la imagen de la Patrona se hallaba ya sobre sus andas, situada en el presbiterio y numerosos fieles se iban renovando ante ella rezando con gran emoción. En la mesa del Altar destacaban dos soberbios búcaros con preciosas rosas, ofrenda del Sindicato de la Construcción, Vidrio y Cerámica, cuyo gesto mereció generales alabanzas.

Alrededor de las siete menos cuarto se inició el cortejo que había de acompañar a la Patrona hasta Castellón. Con la cruz alzada al frente iban dos largas hileras de hombres, algunos con cirios, figurando la bandera de la Cámara Agrícola y después la de la Cofradía, de al que era portador el clavario D. Juan A. Estrades Bernà. Tras los fieles seguían las camareras de la Virgen, miembros de la directiva de la Cofradía, concejal procurador D. Juan Rallo y prior del Ermitorio, Rdo. D. José Rovira. Inmediatamente iba la imagen de la Lledonera, cuyas andas llevaban jóvenes vestidos con el traje de seti, rindiendo la guardia los gastadores del Regimiento Infantería de Tetuán y los guardas rurales. La aparición de la Virgen en la plazoleta fué recibida con aplausos y vivas por el público que allí se había congregado, al tiempo que se disparaba una larga traca.

Seguía a la imagen de la Patrona el Rdo. Sr. Cura Arcipreste, revestido de capa pluvial, cuyas puntas sostenían los Rvdos. Andrés y Meseguer. Seguidamente figuraba el Excmo. y Rvdmo. Sr. Obispo D. Manuel Moll Salord, acompañado por el párroco de la Trinidad, Rvdo. D. Ramón Arnau, y del familiar de S. Rvdma. A continuación marchan numerosos jefes y oficiales de los distintos Cuerpos y Armas, y el Ayuntamiento en corporación bajo mazas, presidido por el alcalde, camarada Carlos Fabra, y por último la presidencia de autoridades, en la que figuraban el Jefe Provincial y Gobernador Civil, camarada Luis Julve Ceperuelo; Coronel del Regimiento Infantería de Tetuán, D. Félix Almansa; presidente de la Audiencia, D. Mariano Gallo-Alcántara; presidente de la Diputación, camarada José Ferrandis delegado de Hacienda, D. Joaquín Fernández y Coronel de la Guardia Civil, D. Enrique Pastor. Cerraraba marcha una sección de la Guardia Municipal. Las bandas de tambores, cornetas y música del Regimiento y un piquete de dicha unidad militar.

La procesión pasó entre los grupos alineados en las laterales de la calzada pavimentada en el trecho más próximo al Ermitorio. En algunos momentos se fué cantando la Salve popular y otros cantos religiosos. La banda del Regimiento bajo la dirección de D. Bernabé Sanchis, interpretó un selecto repertorio.

Ya próxima la comitiva a la capital, numeroso público se hallaba ya también reunido en las aceras de la Avenida y calzada de la plaza de María Agustina, que había de recorrer la procesión. Ante su edificio, la Hermandad Sindical de Labradores levantó un sencillo arco y al llegar allí la Virgen fué disparada una larga traca, soltándose numerosas palomas. En ese mismo momento las dos largas filas de jóvenes castellonenses que ataviadas con el traje típico acudieron a recibir a la imagen de la Virgen de Lidón, lanzaban sobre ella una lluvia de pétalos y flores. El público allí congregado prorrumpió en vivas y aplausos como expresión de amor a la Patrona.

La comitiva siguió entonces lentamente y cuando la Virgen se acercaba a la calle de Sanahuja, salió a recibirla la parroquia de la Purísima Sangre y Sagrada Familia, primera que visita durante su estancia en la ciudad. Acompañaban al clero parroquial numerosos miembros de las cuatro ramas de Acción Católica, la Escolanía de la parroquia y un gran número de jóvenes ataviadas con el traje típico y señoritas y señoras vistiendo de negro y luciendo la mantilla y la clásica peineta. Al momento que se lanzaban flores sobre la imagen y se soltaban palomas, la Escolanía interpretó el himno de la coronación de la Virgen de Sevilla, de Torres. El cortejo reanudó su marcha y entró en la calle de Sanahuja, donde el público era mucho más numeroso y el entusiasmo más cálido. Guirnaldas de murta con algunas pancartas con efusivos textos dirigidos a la Virgen, y el colorido de las colgaduras, daban a esa vieja calle castellonense un aspecto peculiar y el paso de la Virgen, precedida por toda la representación parroquial citada y numerosas niñas vestidas de angelitos, fué especialmente emocionante. Según nuestra costumbre, de trecho en trecho se iban disparando fuertes tracas.

Alrededor de las nueve menos cuarto, la procesión, por el Forn del Plá y Sagrada Familia, llegó al templo parroquial, ante el que a ambos lados del trayecto se había congregado el público. La fachada del templo aparecía también adornada con guirnaldas verdes y la iglesia estaba, cuando llegó la imagen, completamente ocupada por los fieles. La entrada de la imagen de la Patrona tuvo un momento de especial emoción, saludándola los castellonenses de la parroquia de la Sagrada Familia y Purísima Sangre con efusivas y devotas demostraciones de amor.

En el templo se celebraron los actos correspondientes al segundo día del novenario, quedando la imagen expuesta para la adoración de los fieles, que constantemente desfilaron ante ella.

El concierto anunciado para las once de la noche en la plaza Mayor hubo de suspenderse a causa de la lluvia.

EL CONCIERTO DE HOY

Esta noche, a las once, si el tiempo no lo impide dará un concierto en la plaza Mayor la Rondalla de las Industrias Guitarra de Vall de Uxó. El programa de su actuación es el siguiente:

"Angel de amor", Valero; "Carmen" (fantasía), Bizet; "Galgana", E. Lucena; "El sitio de Zaragoza", Audrich; "Repique valenciana" (aires de Ibiza), Marco, y "Danza húngara número 5", Brahams.

Ayer se celebraron en la parroquia de la Sagrada Familia solemnes rosarios con asistencia de muchos fieles de la Parroquia, y por la noche tuvieron lugar en el templo los actos correspondientes al tercer día del novenario.

El gran día aniversario de la Coronación

Castellón se está preparando ya para el miércoles, la gran jornada cumbre de las conmemoraciones de la coronación. Este dicho día va a uhirse un gran suceso religioso para Castellón: la formulación del voto asuncionista, que se hará con la máxima solemnidad.

Como ya dijimos, la conmemoración se hará en la plaza de la Independencia, donde será trasladada la imagen de la Patrona desde la Iglesia de la Sagrada Familia después del solemne pontifical en que oficiará el Excmo. y Rvdmo. Sr. Obispo de Teruel, Dr. D. León Villanueva. Y en la plaza de la Independencia, aparte varios actos nuestro Prelado bendecirá un precioso collar con que obsequian a la Virgen sus camareras.

Por la tarde, en la Capilla de los Santos Patronos se celebrará una Sabatina en la que el Obispo impondrá a la imagen una insignia de oro de las Damas de Acción Católica, con que éstas obsequian a la Patrona y luego, a las ocho menos cuarto, en la plaza Mayor tendrá lugar el acto del solemne voto asuncionista, siendo seguidamente trasladada la imagen a la Parroquia de la Trinidad.

¡OPOSITORES!

Para las numerosas plazas convocadas en los Cuerpos que indicamos a continuación, os recomendamos los programas oficiales y las inmejorables contestaciones del "INSTITUTO EDITORIAL REUS". He aquí las oposiciones anunciadas: 116 PLAZAS DE MEDICOS DEL REGISTRO CIVIL. — 590 PARA MEDICOS DE ASISTENCIA PUBLICA DOMICILIARIA. — 40 PARA RADIOTELEGRAFISAS. — 50 PARA AUXILIARES DEL BANCO HISPANO AMERICANO con 3.150 y pagas extraordinarias. — 30 PARA PERICIAL AGRICOLA DEL ESTADO, con 7.200. — 125 PARA OFICIALES DE HACIENDA, con 6.000. — MAS DE 87 PARA OFICIALES DE CORREOS, con 6.000 —500 PARA POLICIA ARMADA, con 7.314. — PERITOS AGRICOLAS, número ilimitado de plazas. — MAS DE 310 PARA GUARDIAS URBANOS, con 5.950 —Clases orales y por correspondencia para TAQUIGRAFOS, CULTURA GENERAL, BANCA Y COMERCIO. Próximas oposiciones para NOTARIAS, SECRETARIOS DE AYUNTAMIENTO y AUXILIARES DE HACIENDA. Solicite prospectos con detalles de la oposición que le interese al "INSTITUTO EDITORIAL REUS", PRECIADOS, 23 y 6, y PUERTA DEL SOL, 12, MADRID.

Suscríbase a Mediterráneo

Estudie por correspondencia
CONTABILIDAD-CORTE Y CONFECCION-CULTURA GENERAL
ACADEMIA CCC PIDA FOLLETO GRATIS HOY MISMO Apartado 108 SAN SEBASTIAN

ANUNCIOS ECONOMICOS

TRAJES A MEDIDA, americanas sport, pantalones, calzado, y todo lo que desee: en GINESTAR, General Aranda, 21. Contado y Plazos.

ABARDINAS, trajes, calzado, muebles, bicicletas y todo lo que desee, al contado y PLAZOS, en GINESTAR, General Aranda, 21.

ORNATORIOS, comedores, camas niqueladas, esmaltadas. Bicicletas, lámparas y todo artículo del hogar, al contado y PLAZOS en GINESTAR, General Aranda, 21.

AQUINAS WERTHEIM, la marca de calidad. Para coser y bordar. PRECIOS DE FABRICA. GARANTIZADAS. Contado y plazos Depósitos: Calle José Antonio, 7. CASTELLON.

GAS "CASTILLA". Las más fuertes, ligeras y económicas. Pidan presupuestos. PASEO MORELLA, 27. Teléfono. 2255

CIRUJANO - CALLISTA, diplomado. Procedimientos modernos. Rayos Vigleta. Electrolisis. Calle Dolores, 42 — 1.º Castellón

VENDO Fordson 15-30 modelo 1935, perfecto funcionamiento. - Mariano Guerrero. Bujaraloz (Zaragoza).

SABORINA SORO desengrasa pieles y manos, inofensiva para la ropa ni cáustica, no quema. Exija SABORINA SORO.

BICICLETAS y accesorios de las mejores marcas, José Calvo. Conde Pestagua, 5.—Tel. 216

SE VENDE edificio y comercio de confecciones. Se admiten ofertas de traspaso. Cervantes, 3. LLARREAL.

SE HACEN asientos de rejilla. Mayor, 14.

DESEO en alquiler, planta baja o corral hacia las afueras. Apartado Trinidad, 57.—2.º.

SE TRASPASA fábrica bien situada, maquinaria completa y en disposición adquirente. Dirigirse Mayor, 60. Gestoría Vte. Calvo Ariño de 5 a 7 horas.

VENDO casa en el Grao con 7 habitaciones, comedor y cocina. Llaves en manos. Razón: Esta administración.

TURGONETA, 1.000 kgs. ruedas nuevas, perfecto estado, vendo barato. Razón: Taller VAMI (Frente Hospital).

AUTO PASAJEROS, 14 plazas, ruedas nuevas, perfecto estado, vendo barato. Razón: Taller (Frente Hospital).

Todavía hay fé

Por JAME NOS

INDEPENDIENTEMENTE del tono general que adquieren las conmemoraciones de la coronación de nuestra Patrona, estos días se está manifestando al honda y purísima fé de algunos castellonenses, la conservación de ese sentimiento de filial devoción que si alinea nuestro pueblo ante la Virgen, se expresa, sobre todo, en quienes más y mejor sienten la auténtica maternidad de la Lledonera, todo su dulce imperio sobre nuestro pueblo.

Anteayer, al desfilar la comitiva que la acompañaba desde el Ermitorio a la Parroquia de la Sagrada Familia, pudimos recoger innumerables pruebas de esta especialísima devoción, de esta fé firmísima, emocionante, arrolladora. Apretujados en una acera quienes esperaban el paso de la imagen de la Patrona, de pronto entre la aglomeración de serenos rostros, surgía el de algún hombre duro y entero, temblorosos sus labios al cantar las estrofas de la Salve, asomando a su mirada algo especialísimo, que se hacía lágrimas lentas cuando la Lledonera llegaba ante él y él la miraba embobado. Más allá nos revolvía la exclamación de una mujeruca sincera y conmovida: "Estic tota de carn de gallina". Poco después, por entre las gentes de un balcón, un enfermo extendía sus brazos hacia la Virgen, en una súplica ardiente que la emoción hacía silenciosa. Y muchos padres, muchos, a lo largo de la ruta seguida por la Virgen ya en la ciudad, tenían en vilo a sus hijitos, asombrados chicuelos sorprendentemente quietos y serios, para que "la vieran", para que conocieran de cerca y en la calle, rodeada de flores y de cánticos, a esta Madre de todos que nos llegaba del Ermitorio y que nos ha venido del Cielo.

Desgraciadamente, se pierde en gran proporción la espiritualidad de los pueblos y las gentes van despegándose de lo que es, no lo dudemos, la única esperanza de salvación. Pero en ese movimiento general, ante ese fatalismo y condescendencia que nos arrastra, es un consuelo contemplar cómo todavía hay fé, cómo quedan muchas almas sencillas y limpias que creen como no suele creerse hoy en día con tan fuerte sinceridad, como para llorar contemplando a la imagen de la Virgen del Lidón y al pensar que Ella quiso ser Madre nuestra, o para pedirle a Dios un favor y expresarle su gratitud como aquellas múltiples penitentes que en las recientes procesiones de Semana Santa vimos veladas y descalzas por nuestras calles.

Si la fé de estos pocos será suficiente o no para forzar la fermentación de la sociedad entera, es cosa que está por ver. Pero, al menos, para consuelo y esperanza, ahí están esos hombres, esas mujeres, esos niños y esas penitentes, que en las calles de Castellón prueban conservar a salvo de claudicaciones un sentimiento sencillo y auténtico de que Dios y la Virgen siguen siendo lo primero.

CASTELLON RECIBE A SU PATRONA

La Virgen entró en Castellón el domingo, como hace veinticinco años, para recibir el homenaje de su pueblo entero, y los castellonenses acudieron a recibirla con entusiasmo, con sus vivas y cánticos. Este es el aspecto que ofrecía el comienzo de la Avenida de Lidón en el momento de llegar la procesión que acompañaba a la imagen de la Patrona desde su Ermitorio. — (Foto Wamba.)

LA SALDADORA pone a la venta su tradicional

VENTA DE RETALES

PARA TRAJES Y PANTALON DE NIÑO - AMERICANAS Y PANTALONES DE CABALLERO - FALDAS Y VESTIDOS DE SEÑORA

Visite LA SALDADORA CASA MAS Enmedio, 92 - Teléfono 1770 - Colón,

LA VIDA QUE NO LO ES

Por JUAN DIAZ

El pasado domingo se publicaba en este mismo periódico una crónica de Nueva York relatando el caso de un joven que ha permanecido diez años encerrado en la habitación cuya puerta fue tapiada por su madre, según dice esa para que no lo enfermaran en el Ejército, según aquel porque estima que el mundo es malo y vale más apartarse de la convivencia con los humanos.

Con todo y mostrar este caso una constitución mental defectuosa, que por particular no significa nada, lo destacable de esa crónica, lo sintomático, lo que nos importa poner de manifiesto por lo mucho que representa para entender las bases en que se cimenta un modo de vivir, es algo que al vez al lector le pasará desapercibido. Decía el cronista, entre otras cosas, que el padre de ese joven, sastre, le regalo un automóvil cuando terminó sus estudios, y relataba también que, hace diez años, al desaparecer el muchacho, preguntó a su madre por él, contestándosele que había marchado al Canadá; repitió la pregunta unos días más tarde, y poco después, pero como la esposa se excusaba, el buen sastre optó por quedarse a vivir en su tienda definitivamente, prescindiendo de la esposa y olvidando al hijo más que ahora lo ha visto aparecer, barbudo y extraño, al ser rescatado de su aislamiento por la policía.

Quien detenga su atención exclusivamente en el bienestar material, se asombrará de que un sastre, que no debe ser muy notable, pueda regalar a su hijo un automóvil porque termine los estudios. Quien se fije en algo más importante, caerá en la cuenta de que, junto a ese bienestar material, existe una debilidad tan grande de los vínculos familiares como demuestra la facilidad con que el padre acepta la desaparición de un hijo y prescinde de él y de su esposa. Tal vez aquello alegra a algunos; no hay duda de que esto nos repugna a todos los que consideramos esa célula social que es la familia como fundamento insustituible de una vida insoportable sin los pequeños goces espirituales que el amor y el afecto entre seres de la misma sangre ofrece.

Que la familia no constituye para los americanos lo mismo que para los españoles, por ejemplo, es algo que no podía descubrirnos esa crónica. Si otro testimonio faltaba, el cine nos enseña diariamente cómo se crean y deshacen familias por las más pueriles razones. El americano, con su ritmo vital más vivo, mecanizado, no se le puede pedir, por lo visto, el reposo que para esto exigimos los españoles con nuestro romanticismo toperando lentamente, a los simples europeos. La literatura y las producciones cinematográficas no parecen inventar a este respecto, y no hay duda de que acuciados por esa facilidad de enmendar los errores que parece ofrecer el divorcio —engaño más pernicioso por ser absurdo el remedio— el matrimonio, principio de la familia, cuando se cuidan de este requisito legal, no deja de ser un entretenimiento de deporte más. Pero lo que ya no podemos creer tan fácilmente es que la paternidad también se atronte con esa desmoronamiento y peligrosa ligereza.

Ese suceso resulta, a este respecto, terriblemente expresivo. Un hijo desaparece, se consigue una falsa explicación, se suscitan por ella pequeñas querellas matrimoniales, y el padre prescinde fácilmente de esos dos seres que en sus vidas debían serlo todo, que entre escombros lo son todo aún para gentes de cierto grado de desmoralización, por el peso de un ambiente, por la gravitación de un sentimiento heredado contra el que no se levanta uno tan fácilmente. Y cuando llega la hora de descubrir al cautivo voluntario o forzado, el padre no es quien se lanza escaleras arriba para recoger al hijo recuperado sino que, sencillamente, aguarda como un curioso más, salida quizá con uno de esos "o. k." capricos de las películas, y continúa su labor en la tienda como si el suceso no le concerniera.

No puede decirse por esto que todos los padres son como el sastre del suceso ni todos los hijos tan desquiciados mentalmente; indudablemente, a Dios gracias, no faltarán buenas madres y mejores familias en Norteamérica, gran Nación que se hubiera disuelto, como cualquier otra, si en cierto modo no le diera cohesión la institución familiar. Pero que junto a unas y otras prima un ambiente no de inmoralidad, sino de amoralidad, una ligereza que quita valor y color a la vida misma, es algo que parece evidente por lo que demuestran este y muchos hechos demasiado distintos, pero demostrativos de un mismo desprecio o quizá del total desconocimiento de esos lazos humanos que tan fuertemente aprietan a otras razas y pueblos, que tal vez no acierten a labrarse un esplendor material semejante a los yanquis, pero es, aparte distintas razones, porque se someten a un totalmente distinto sistema de vida, de trabajo, de producción y de consumo de los bienes.

Un flaco miembro de la Academia Francesa, M. Abbel Bonnard escribía hace un par de días, un artículo sobre ciertos peculiares valores de los españoles, entre ellos sobre este de la certera comprensión de la personalidad humana por parte de nuestro pueblo, aun en sus clases más bajas. Y afirmaba que en esto, como en algunas otras cosas, España conserva todo lo que hoy le está faltando al mundo, lo que necesita para salvarse, pero lo conserva tan naturalmente, que no acierta a dar valor a ese su espíritu tan escaso fuera de nuestras fronteras. Dice M. Bonnard que, como aquel que lleva una joya de todos admirada por la valiosa sin conocer su precio, España podría afirmar que la heredó de las generaciones anteriores y por eso la usa con un hábito que choca a quienes no la poseen, pero que no produce ninguna sensación extraña entre nosotros mismos.

En este caso, nuestra joya más preciada, la familia, nos parece un bien natural, una herencia a la que tal vez no damos importancia en muchos momentos, pero hacia la que volvemos la mirada como hacia un refugio, cada vez que comprobamos como la familia se disuelve y tras ella la sociedad entera, después que se debilitan esos lazos más espirituales que fisiológicos, sobre los que se asienta la intangibilidad del matrimonio y la consistencia de la institución familiar.

Los españoles, moldeados sobre los retoespañoles, moldeados sobre una tradición católica nos parece que esa no es vida, aunque el disfrute de los mejores bienes materiales haga pensar otra cosa.

Antes de 20 años la energía atómica podrá generar fuerza eléctrica.- Conservación atómica de la sangre por 25 días

LONDRES. — Servicio de Exclusivas PYRESA-International News Service). — Una ingeniosa aplicación de la energía atómica en el campo de la bioquímica se ha dado a conocer y a la vez se ha revelado que salvó millares de vidas norteamericanas en la segunda guerra mundial.

El profesor John W. Irvine, del Instituto Tecnológico de Massachusetts, declaró a International News Service que el método —por el cual se puede conservar la "sangre entera" durante 21 días o más— es uno de los varios progresos atómicos, aparte de la bomba, que ayudaron a ganar la guerra.

El profesor Irvine, que ha venido a Inglaterra para asistir a la Conferencia de Estudios sobre Energía Atómica de la Universidad de Oxford, explicó que al comenzar la guerra, la "sangre entera" solo podía conservarse con su fuerza original durante cinco días.

Por ésto los servicios armados pidieron a los hombres de ciencia que perfeccionaran un método por el cual la sangre pudiera preservarse por un período mayor.

El Instituto Tecnológico de Massachusetts hizo experimentos y encontró que un método que utilizaba el hierro radiactivo podía mantener la sangre en buen estado por 21 días.

El profesor Irvine dice que un oficial informó que en el frente de combate él utilizó la sangre con éxito para una transfusión y que dicha sangre había sido extraída 30 días antes.

Los experimentos científicos que llevaron al descubrimiento fueron realizados en el Instituto pero el trabajo clínico fué obra de la Escuela de Medicina de Harvard y el Hospital de Bryn Mawr.

Declara el profesor Irvine:

"Existe la creencia general que la bomba atómica es lo único que ha producido la energía nuclear. Eso es un error. Muchos de los descubrimentos aún se encuentran en la lista secreta. Yo, por ejemplo, nunca he trabajado en la bomba atómica ni he visitado los laboratorios de Nuevo México, pero he realizado muchísimo trabajo sobre energía atómica.

Por ejemplo, una de nuestras invenciones que al Ejército jamás probó fué el uso de materiales radioactivos para señalar las minas de tierra no-metálicas. Como se sabe, las minas metálicas son bastante fáciles de descubrir, pero las minas no-metálicas ofrecen un problema distinto.

La teoría fué que cuando nuestro ejército se veía forzado a replegarse podía colocar estas minas en la senda de avance del enemigo, si podían encontrar un medio de descubrir más tarde cuando recapturasen la posición.

Solucionamos ésto haciendo que se colocase una pequeña cantidad de material radioactivo con cada mina de tierra. El material radioactivo se colocaba dentro de una roca sintética de modo que los alemanes no pudieran notar el aparato si excavaban la mina. Pero, como muchos otros descubrimientos, ese invento no fué usado.

El profesor Irvine explicó cómo la energía atómica puede usarse para lo que los hombres de ciencia llaman una "guía". Dijo que distintos elementos químicos pueden tornarse radioactivos, y que entonces pueden ser revelados por medios eléctricos.

Por ejemplo, la penicilina puede hacerse crecer en un medio que contenga sulfuro radiactivo, y la penicilina después puede extraerse del hongo. El profesor Irvine cree que este proceso a la larga permitirá a los hombres de ciencia saber cómo es que actúa la penicilina para enatar los gérmenes.

Interrogado cuanto tiempo hará falta para que a energía atómica pueda usarse para generar fuerza eléctrica, el profesor dijo que algunos de los mejores cerebros científicos norteamericanos calculan que harán falta unos 20 años, pero que él, personalmente, estima que puede ser mucho antes.

Agregó que una nueva planta con el propósito de experimentar en este sentido se está construyendo en la actualidad en Idaho.

JAMES E. BROWN.

Inglaterra se opondrá

—o—

(Viene de la primera)

Del enviado especial, de la Agencia Efe). — "The Nation" es una revista que se titula liberal. En realidad es una revista comunista. Su redacción de extranjeros es, simplemente, Alvarez del Vayo, que simultanea este trabajo periodístico con un puesto en la agencia oficial soviética de información "Tass". Tal simultaneidad de cargos es un indicio bastante sospechoso.

"The Nation" ha redactado el texto de un telegrama que simultáneamente ha sido enviado al presidente Truman, al presidente de la Asamblea General de la ONU, Evatt, y al secretario general de esta Organización Trygve Lie, pidiéndoe que condene la actual política contra España.

"The Nation", con su careta liberal, ha conseguido que el 49 personas que a buen seguro, no tienen nada de comunistas. En la actualidad hay en Norteamérica 133 organizaciones que aunque tienen títulos más o menos liberales o sociales, han sido clasificadas por el Departamento de Justicia como subversivas; adheridos a ellas figuran más de un millón de personas que en su vida ordinaria son sinceros demócratas anticomunistas. No obstante, el comunismo internacional los conduce a firmar telegramas de protesta. — Efe.

El incidente del Yan-Tsé en los Comunes

—o—

Londres, 2. — El jefe del Gobierno británico, Attlee, ha declarado en la Cámara de los Comunes que cuando los barcos de guerra británicos fueron bombardeados en el río Yang-Tsé el avión británico de caza que se encontraba más cerca estaba en Malaca, a 2.000 millas de distancia. Agregó que hubieran hecho falta de 36 a 48 horas para llegar los aviones a la zona del Yang-Tsé, pero que hubiesen sido enviados si el mando naval lo hubiera pedido. El mando naval —dijo— escogió utilizar barcos de superficie para rescatar la fragata "Amathys", que fué el primer buque que cayó bajo el fuego de la artillería comunista".

El incidente del Yang-Tsé ha salido de nuevo a relucir en la Cámara cuando el conservador A. Vollery hizo una serie de preguntas a Attlee. Sin embargo, el asunto fué breve, porque el debate sobre esta cuestión está fijado para el jueves.

Dos diputados conservadores protestaron porque no se dispusiera en aquel momento de aviones. Attlee contestó diciendo que el "Amethys" llevaba a cabo una misión pacífica y no había necesidad de forzar el paso del río. — Efe.

Toriunfos

LITRI SALIO A HOMBROS AYER DE LA PLAZA DE GRANADA

Calerito y Martorell triunfaron anteayer en Córdoba y Alicante respectivamente

GRAN TRIUNFO DE PEPE LUIS VAZQUEZ

Sevilla. — Quinta corrida de feria, en la Maestranza. Llenazo. Siete toros de Clemente Tassara.

Angel Peralta, en el de rejones, oye gran ovación y da la vuelta al ruedo.

Pepe Luis Vázquez, en su primero, dos orejas y vuelta al ruedo. En el cuarto, dos orejas y vuelta al ruedo. Es ovacionadísimo.

Manuel Alvarez "Andaluz", en su primero, muchas palmas, y en su segundo es aplaudido nuevamente.

Antonio Bienvenida, en su primero, que es mansurrón, está inteligente y dominador. En el sexto hita a abreviar y oye aplausos.

El ganado de Tassara, bien presentado. El sexto, muy bravo.

Peso: El de rejones, 275; los de la lidia ordinaria, 264, 243, 276, 295, 296 y 298.—Cifra.

DESTACO RAFAEL LLORENTE

Madrid. — Tiempo invernal, fuerte viento y media entrada. Seis toros de la ganadería de Manuel Arranz, de Salamanca, para los diestros Gitanillo de Triana, Rafael Llorente y Mandío Navarro, en la Monumental.

Los toros fueron bravos y nobles, y los toreros pusieron mucha voluntad, pero el tiempo deslució las faenas.

Gitanillo de Triana, en su primero, estuvo valeroso. En el cuarto escucha palmas.

Rafael Llorente, en su primero, fué ovacionado, dió la vuelta al ruedo y saludó desde los medios. En su segundo estuvo muy valiente, para una estocada un poco atravesada y descabello al segundo golpe. Escucha una ovación y saluó desde el tercio.

Navarro, nada saliente en su primero. Le molestó el fuerte viento. En el segundo oyó muestras de desagrado.

Los toros pesaron en bruto: 426, 430, 453, 480, 445 y 560 kilogramos, respectivamente.—Cifra.

LAS NOVILLADAS DEL DOMINGO

OTRO TRIUNFO DE CALERITO

Córdoba. — Buena entrada en el sol y media en sombra. Novillos de Juan Belmonte, para Luis Rivas, Lagartijo y Calerito. El ganado, bien presentado y bravo en general.

Luis Rivas fué aplaudido en sus dos novillos.

Lagartijo, en su primero, trastea de cerca y artísticamente. Es cogido y pasa a la enfermería, para volver al poco rato al ruedo. A su segundo lo torea con arte y es ovacionado. (Dos orejas, rabo y vuelta al ruedo).

Calerito, gran ovación, dos orejas, rabo y pata en el primero. En el segundo es ovacionado.

Peso de los novillos: 190, 214, 260, 186, 219 y 226.—Cifra.

NACIONAL Y MARTORELL CORTAN OREJAS

Alicante. — Con buena entrada, se han lidiado novillos de Alberto Márquez.

Martorell hace una faena muy valiente en su primero. El toro es pitado en el arrastre. En el cuarto, Martorell es ovacionado con el capote. Es cogido aparatosamente en la faena de muleta. Gran estocada de la que cae el toro sin puntilla. (Gran ovación, dos orejas). En brazos de las asistencias pasa a la enfermería, en donde es cosido de un puntazo en el muslo izquierdo, que le impide continuar la lidia.

Nacional, petición de oreja en el primero. En el segundo es cogido aparatosamente. (Gran ovación, dos orejas vuelta al ruedo y saludos).

Litri, faena de dominio en su primero. El toro es pitado en el arrastre. En el cuarto, manso, que también es pitado en el arrastre, muletea cerca y valiente.

Nacional ha salido en hombros.—Cifra.

BUENA EN CEUTA

Ceuta. — Novillos de Francisco Lachica, para Pablo Lalanda, Frasquito y Manolo Vázquez.

Pablo Lalanda, en su primero, es ovacionado. En su segundo cortó dos orejas, fué ovacionado y dió la vuelta al ruedo.

Frasquito, en su primero, hace una buena faena y es ovacionado. En su segundo no hizo nada de lucimiento.

Manolo Vázquez oye palmas en su primero. En el segundo, dos orejas, rabo, ovación y vuelta. — Cifra.

Una corrida y una novillada, ayer

Sevilla, 2. — Ultima de feria. Asistió el ex rey Humberto de Italia.

Un novillo de rejones para Conchita Cintrón que se luce como caballista. Lo despacha el sobresaliente de una estocada y descabello a pulso.

Pepe Luis Vázquez en su primero de Concha y Sierra realiza una faena eficaz. Una estocada, rematando el puntillero. (Muchas palmas). En el cuarto de Clemente Tassara realiza una faena superiorísima, intercalando pases de todas marcas. Una estocada. (Ovación, vuelta al ruedo, saliendo a los medios a saludar.

Pepín Martín Vázquez en su primero de Villamarta, lancea bien de capa. Con el trapo rojo realiza una faena buena. Una estocada, descabellando. (Palmas). En el toro de Salvador Guardiola, pasa valente, intercalando pases magníficos. (Ovación). Estocada un poco contraria. (Ovación y saludos).

Manolo González, en su primero, faena eficaz. Magnífica estocada y descabella a pulso. (Palmas). En el último es ovacionado con el capote. Faena artística y dominadora. Música. Pinchazo y estocada buena.—Cifra.

LITRI SALIO A HOMBROS DE LA PLAZA DE GRANADA

Granada, 2. — Novillos de la señora Pérez de Vargas, bravos y manejables. Buena entrada al sol y floja en la sombra.

Rafael Molina "Lagartijo", faena por derechazos y de pecho. Un pinchazo, otro hondo y media. Descabella al cuarto golpe. En su segundo, faena por estatuarios para un pinchazo, descabellando al cuarto golpe.

Litri es aplaudido al veroniquear a su primero. Con el trapo rojo, realiza una faena entre grandes aclamaciones del público que puesto en pié, seguía muy emocionado la labor del diestro. Un pinchazo entrando bien y media en su sitio. Ovación grande, vuelta al ruedo y saludos desde los medios.

En su segundo instrumenta buenas verónicas. Con la muleta vuelve a entusiasmar al público realizando una faena memorable. Ovación grande. Entrando a volapié atiza un estoconazo magnífico. (Dos vueltas al ruedo, dos orejas y rabo).

Dámaso Gómez, faena breve. Pinchazo y una estocada trasserilla. (Ovación). En el último realizó una gran faena por naturales y de otras marcas. Dos pinchazos y una estocada hasta el puño. Ovación, vuelta al ruedo.

Litri y Dámaso Gómez son sacados a hombros. — Cifra.

Desencajonamiento de la novillada que se lidiará mañana en nuestra Plaza

—o—

A pesar de lo amenazador del tiempo, acudió bastante público a presenciar el desencajonamiento de los seis novillos de Esteban González, prueba evidente que la novillada de mañana ha despertado mucha expectación.

Como siempre han sido los mansos de la ganadería de Germán los encargados de "recibir" a los nuevos huéspedes de la plaza de toros. El primero en abandonar su encierro, ha sido "Celoso", que, como sus hermanos, viste de riguroso luto. Lleva el número 2, su presencia fué acogida ya con espectación; siguió "Columbiano" con el número 3. Pero el que arrancó aplausos del público por su salida y nervio fué "Serranito", número 11, y a partir de este momento se empalmaron los aplausos, pues tanto "Cochuero", "Corconero" y "Flamenco", arrancaron espontáneos aplausos. Y cosa que no habíamos presenciado en nuestra plaza, al terminar el desencajonamiento, el público, unánimemente tributó una gran ovación al soberbio corro.

Realmente se trata de una magnífica novillada. Bien presentada, muy fina, con lo suyo en la cabeza, y de peso. Los novillos estuvieron buen rato en el centro del ruedo para que el público los pudiera ver a placer, y al ser encerrados se volvió a repetir la ovación.

Tras este hecho, y con la buena presentación de los novillos de Esteban González, todo hace presumir que mañana se registre en nuestra plaza un lleno completo. El cartel no puede ser mejor. Los más remisos tan pronto vieron desencajonados los novillos se apresuraron a retirar sus localidades, formándose una larga cola en las taquillas. Y si expectación ha despertado en nuestra ciudad, no digan nada de la provincia, donde el pedido de entradas es enorme.

A hombros y con los trofeos de sus triunfos: Así sale Litri de todas las Plazas

Mañana será la máxima atracción de la novillada en Castellón

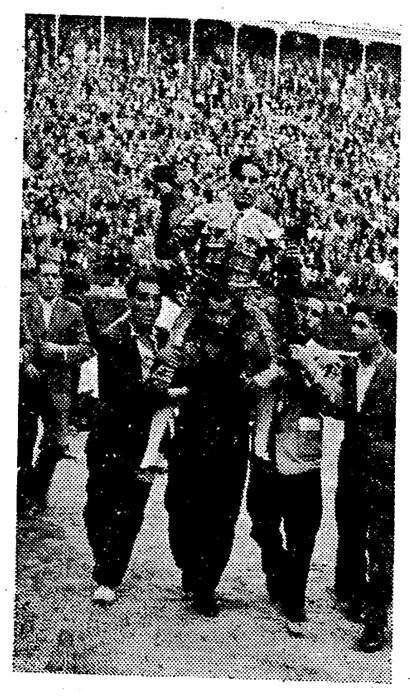

Así sale Litri de todas las Plazas: A hombros de los entusiastas y con los trofeos de sus triunfos. Valencia, Barcelona, Alcalá de Henares, Granada misma ayer, han sido testigos de esos éxitos resonantes de Miguel Báez, la atracción sensacional que en la novillada de mañana por la tarde entusiasmará, al público de Castellón como ha entusiasmado al de todas esas plazas españolas que tuvieron ocasión de admirar su toreo serio, sereno y valeroso.

Acontecimiento taurino mañana en Castellón. Primera novillada que va a presenciar nuestro público desde hace muchos años y precisamente con los máximos valores del momento. Litri, Martorell, Calerito. La revelación de estos últimos meses, el novillero cuajado y personalísimo que va a recibir la alternativa dentro de poco, y la revelación de la temporada pasada, que mantiene una línea ascendente. ¿Puede pedirse algo más. Por si los hubiera más exigentes, pasen por los corrales de la Plaza y comprobarán la categoría del lote que D. Esteban González ha enviado para este acontecimiento.

Pero la atención del público se centra, sobre todo, en Litri. Miguel Báez, indudablemente, constituye hoy la primera figura novilleril, por lo rápido de su ascenso y por lo continuado de sus éxitos. Surgió ya como un fenómeno en su presentación en Valencia, de cuya plaza salió en hombros. Repitió la actuación y el éxito en la misma plaza y marchó a Barcelona para cortar cuatro orejas y salir en hombros. Volvió a Valencia y su actuación provocó un verdadero delirio, de tal modo que Litri ha llenado después cinco a seis veces la Plaza valenciana hasta los topes y ha puesto el entusiasmo de la afición al rojo vivo, superándose cada día y haciendo un verdadero alarde de valor, de serenidad, de arte y de todas las cualidades que hacen grande a un torero.

Parecía que Litri solo había de triunfar ante esos dos públicos, pero el muchacho salió a otras plazas, se presentó ante la crítica madrileña, con su actuación en la Plaza de Alcalá, y deslumbró como había entusiasmado aquí: otras cuatro orejas, otra salida en hombros y un contrato para repetir su actuación el próximo día 7, a pesar de que la plaza es pequeña y la general de sombra se ha de pagar a 75 pesetas.

Ahí está, pues, el novillero que viene mañana a Castellón. Aquí recordamos novilladas sensacionales, pero solo los aficionados con cuarenta años o más. Y ahora vamos a ver una como quizá no se dió jamás otra: los tres nombres más sonados y, entre ellos, el de la figura recien aparecida, que desea confirmar su rango en Castellón y que viene todavía con esa ilusión juvenil que a los novilleros les hace darlo todo un día y otro.

¿Qué es lo mejor de Litri? se pregunta parte del público. Parecía que habían de ser esas sus estocadas, esos volapiés con que culmina sus grandes actuaciones. Pero la realidad es que Litri está triunfando en todos los momentos de la lidia y sus verónicas comienzan a llevar un sello inconfundible. Es a hecho de pasta de gran torero y camina hacia la cumbre a una velocidad de vértigo.

Mañana va a ver Castellón al novillero que ha salido más veces a hombros en los días últimos meses. Y va a verlo con dos novilleros de calidad auténtica y frente a unos novillos escogidos para una gran novillada, que ayer causaron sensación en cuantos presenciaron el desencajonamiento. Todos iremos a la plaza a ver como Litri repite sus grandes tardes y, no hay duda, todos saldremos entusiasmados porque con Litri el toreo vuelve a adquirir grandeza para las multitudes, atracción y emoción para el público. Todos saldremos deseando ver otra novillada y otra vez a este joven novillero, que mañana viene a Castellón en busca de un nuevo apoteósico triunfo.

LA LLEGADA DE LOS TRES NOVILLEROS

Hoy por la mañana llegará Martorell a Castellón y a última hora de la tarde, Calerito y Litri.

ULTIMA HORA

El día 14 terminará la actual asamblea de la ONU

—o—

Flushing Meadows, 2. — La mesa de la Asamblea General de la ONC ha aprobado el 14 de mayo como fecha tope para la ultimación de los trabajos de la actual sesión. Rechazó una propuesta rusa para que la queja de la India contra Surafrica pasase del orden del día de la comisión política ordinaria al de la segunda o pequeña comisión política.

La fijación de la fecha del 14 del actual para terminar la labor de la sesión se hizo a propuesta del presidente, Herbert Evatt, por 14 votos a favor, 2 en contra —los de Rusia y Polonia— y una abstención.

El soviético Malik defendió la fecha del 18 de mayo como más próxima posible si la Asamblea había de estudiar todos los temas de su orden del día.

La petición rusa relativa a la queja india contra el Gobierno surafricano fué rechazada por 6 votos contra 4 y 3 abstenciones. —Efe.

CRONICAS Y CRONISTAS

DESDE MEXICO

LA REVUELTA GUATEMALTECA

MEXICO. — (Crónica de nuestro corresponsal). — De nuevo ha salido a relucir en México la última revolución de Guatemala, que hace, exactamente, la número 19 de las que hasta la fecha se han organizado entre la seudo-democracia del Presidente Arévalo. La noticia de que 25 ciudadanos mexicanos están siendo sometidos a tortura en la ciudad guatemalteca de Malacatán, con objeto de que confiesen su participación en el movimiento, ocupa a los diarios de la capital de México. Según parece, estos 25 hombres se hallan presos en mazmorras, con agua hasta la cintura y sujetos a los bárbaros procedimientos de la checa, del hambre y del látigo. Por todo ello, el cónsul mexicano en Malacatán, ciudad próxima a la frontera, y en cumplimiento a las instrucciones de su Gobierno, ha hecho gestiones en favor de los ciudadanos de México, a fin de que sean juzgados con arreglo a las normas civilizadas.

No es este dato de sistemas penitenciarios soviéticos, sin embargo, lógicos en un régimen como el que impera en Guatemala, o más interesante de la noticia, sino el hecho de que demuestra la participación masiva de mexicanos en la reciente revuelta en la que varios de los insurrectos fueron muertos a tiros, junto al jefe de la revuelta, doctor Gustavo Adolfo Trangay, y su lugarteniente, coronel Luis Hernández, también de nacionalidad mexicana. Resulta que, prácticamente, casi ninguno de ellos era guatemalteco. La participación, además, de dos ciudadanos de los Estados Unidos —Robert Ramage y Harry Roland Rothe, que permanecían en el país como corredores de fincas, según la prensa izquierdista de México— indica claramente dónde se hallaba el origen del levantamiento, que se sitúa nada menos que en el Wall Street neoyorquino.

Ha llegado a mi poder, precisamente hoy, un ejemplar del manifiesto que firmó en Ayutla, República de Guatemala, el doctor Trangay, como jefe de los sediciosos. "Compatriotas: Hace más de cuatro años que la quinta columna comunista —dice— disfrazada con careta democrática y engañando a las juventudes inexpertas y a una parte de nuestro ejército, se apoderó de los destinos de la Patria. Hoy, ante la grave e insostenible situación que aflige a todos los sectores económicos y sociales de nuestro país, a solicitud de algunos jefes del ejército, así como de muchos campesinos, profesionales, obreros y pequeños terratenientes, iniciamos esta senda de la lucha abierta, de la lucha sin fintas ni transacciones vergonzosas: la senda, en fin, del sacrificio, que es, después del fracaso de todos los medios pacíficos, la única que nos queda a los guatemaltecos que anhelamos para nuestro país la realidad de una afectiva democracia. Por tanto, y en vista del burdo fraude electoral último, que hadestruído toda esperanza en los medios cívicos como actores capaces de conjurar la ruina total de nuestro país, hago enérgico llamamiento con el arma en la mano a todos los patriotas que dentro y fuera de la República, sin distinción de clases, creencias, profesiones, edades y banderías políticas, para que, como puedan, porque esta lucha es a vida o a muerte para nuestro país, se apresuren a secundar el ejempo de los compatriotas militares y civiles que me acompañan".

Esta es la parte más curiosa del encendido mapifiesto de Trangay, que continuaba en tono de arenga, anunciando la vuelta a la constitución de 1879 y el juicio fulminante de los prohombres del gobierno de Juan José Arévalo, que mientras enorbola la falsa bandera de la redención de las clases trabajadoras, se apodera de las riquezas del país y, con su proceder criminal, se empeña en desacreditar los sentimientos morales y espirituales de nuestro pueblo".

Cualquiera creería, después de tanta literatura subversiva, que en Guatemala se armó una buena marimorena. Y sin embargo, los hechos pueden resumirse en apenas unas líneas. El día seis de abril unos sesenta hombres armados penetraron en territorio guatemalteco por la frontera mexicana, entre las cuales figuraban los dos norteamericanos que ahora aseguran que se les obligó a unirse a la sedición por la fuerza, y que entonces se dijo que iban como técnicos del movimiento. Poco después, los revolucionarios entraron en Malacatán, donde "murió un centinela del cuartel de la Guardia Civil y un indígena comerciante que estaba por allí cerca", y nada más, según se dijo en unas declaraciones de prensa. Dos horas más tarde, la aduana de El Carmen, defendida sin bajas por un coronel al mando de catorce soldados, era ocupada por los insurrectos, que desarmaron a la tropa y se llevaron treinta y dos mil quetzales que había en la caja. Y así empieza y termina la gloria del doctor Trangay, de quien se dice estaba reclamado por delitos de sangre, tanto en México como en Guatemala. Sus guerrillas de mexicanos, yanquis, y unos cuantos guatemaltecos fueron cazadas como conejos a lo largo de la frontera, hasta que él mismo fué muerto, seis días más tarde, en las montañas próximas a la ciudad de San Marcos, donde ahora se encuentran los ciudadanos de México a quienes el cónsul de Malacatán pide que se les juzgue con arreglo a las normas civilizadas.

En definitiva, todo esto es muy poco serio hasta para ocurrirlo en la pequeña República de Guatemala, que juega al comunismo y tiene voto en la ONU. Un voto que, cuando menos, vale tanto como el de la dulce y eterna Francia. Cosas de la vida.

SALVADOR VALLINA.

Consistorio semipúblico

Preparatorio de varias canonizaciones que tendrán lugar en los próximos meses

Ciudad del Vaticano, 2. — El Santo Padre celebró en el Palacio apostólico la solemne ceremonia del consistorio semipúblico preparatorio del acto de la canonización de las beatas Bartolomé Capitanio, fundadora, de las hermanas de la caridad; Vicenta Gerosa, cofundadora de las hermanas de la Caridad; beata María Josefa Rosselló, fundadora del Instituto de Nuestra Señora de la Misericordia; Juana de Valois, reina de Francia, fundadora de la órden de la Santísima Anunciación y Juana de Lestonac, fundadora de la órden de las hijas de la Santísima Virgen.

Poco después de las nueve y media de la mañana entró Su Santidad en la casa consistorial, donde se hallaban reunidos varios cardenales y 80 obispos.

Su Santidad pronunció una breve alocución en latín, explicando los motivos por los cuales habían sido reunidos. A continuación todos los cardenales se pusieron en pié y dejaron su voto. Después lo hicieron los arzobispos, obispos y abades.

Terminada la votación, el Santo Padre en unas breves palabras manifestó su satisfacción y anunció que las ceremonias de canonización se celebrarán en la basílica vaticana en el siguiente órden: 15 de mayo, beata Juana de Lestonac; 12 de junio, beata Josefa Rosselló; 18 de mayo de 1950 beatas Capitanio y Gerosa, 28 de junio del mismo año, beata Juana de Valois.

Terminada esta ceremonia, el prefecto de ceremonias, invitó a los protonotarios del Vaticano para que extendieran un documento público de cuanto se había hecho y dicho en el consistorio. Por último Su Santidad impartió la bendición y se retiró a sus habitaciones. — Efe.

EL ALTO COMISARIO, EN CADIZ

Cadiz, 2. — Procedentes de Tetuán y Algeciras llegó esta tarde el Alto Comisario de España en Marruecos teniente general Varela, acompañado de su esposa, su hijo Enrique y su ayudante.

El viaje tiene por objeto asistir a los actos conmemorativos del segundo centenario de la fundación de la facultad de medicina. — Cifra.

DESDE LISBOA

La política inglesa ha hecho más daño a España que la de Rusia

LISBOA. — (Crónica de nuestro corresponsal). — La aparición de un artículo de Duff Cooper sobre el caso de España y su relación con la política inglesa, ha causado hondísima impresión en Portugal. El artículo en cuestión fué publicado en el "Diario Popular" de Lisboa y en él, Duff Cooper explica las razones de su actitud, insistiendo de nuevo en que Inglaterra debe cambiar su política en cuanto a España.

Sus palabras son dignas de citar: "No existe ningún hombre sensible —dice Duff Cooper— que adopte la política de ser sistemática y perpetuamente rudo para con los demás. La actitud de los ingleses haciéndose representar en España por un encargado de Negocios y recusándose a nombrar un embajador, es una política de mala educación".

CAZURRA Y DE MALA EDUCACIÓN

La pluma siempre tan ponderada como la propia voz de Duff Cooper, envuelve la afirmación en un halo de irrecusable firmeza. Mala educación, sin que sea preciso aunque sería justo, llegar al superlativo, y rudeza son las características de las relaciones inglesas en cuanto a España. Desde hace una docena de años, la antipatía británica posee el redord de haberse clavado más reiteradamente sobre nosotros. Su antipatía, su rudeza y su mala educación, han hecho tanto negativamente por nosotros como su simpatía, pongamos por ejemplo, hizo en pro del resurgir de Italia. Es un tema de comentarios en los círculos políticos de Lisboa, que Inglaterra cierra cuantas puertas del plan Marshall se abren para España, afirmando que los españoles pueden resistir perfectamente y que no precisan de ninguna ayuda. Y el mismo Duff Cooper lo reconoce: "En la lista de las naciones pertenecientes a la Unión Occidental y al Pacto del Atlántico beneficiarias del plan Marshall, un nombre no aparece y es claramente excluído. España nunca fué invitada a asociarse a sus vecinos y suponiendo que su situación financiera sea difícil, nadie se acordó todavía de extenderle la mano. En Inglaterra por lo menos cuando se habla de España existe una tendencia para repetir su nombre de la comunidad de las naciones occidentales". Duff Cooper, el gran político inglés, opina que tal actitud es pura cabezonería, lo que en un Gobierno significa un error imperdonable. La palabra exacta que usa el traductor es "cazurrería" y según el diccionario, cazurro significa tozudo, cabezudo, implacable y grosero. ".

El intríngulis de la cuestión está en que no les gustamos. Sin embargo esa es una razón perfectamente antibritánica, y Duff Cooper poniendo el dedo en la llaga, pregunta "qué pasaría si los dos grandes partidos norteamericanos, que detestan al socialismo, un buen día dijesen a los ingleses que si querían continuar siendo amigos era preciso que cambiasen de Gobierno. Sería un ultraje para el Gobierno británico, e incluso aquellos que lo detestan se sentirían ofendidos. Pues bien —concluye Duff Cooper— eso es precisamente lo que nosotros, ingleses, estamos diciendo todos los días a los españoles".

Desde siempre Inglaterra nos ha mirado con recelo: desde hace diez años nadie ha mostrado una antipatía semejante en cuanto a nosotros; desde hace cuatro años ninguna política, incluso la rusa, hizo tanto daño a España como la británica. Dios quiera que la clara voz de Duff Cooper tenga eco en las islas adversas, y que ese eco termine de una vez esa política que incluso el político británico llama ruda, cazurra y de mala educación.

ADOLFO LIZON.

Si se ponen de acuerdo con Rusia para un gobierno conjunto, los aliados renunciarán a sus planes sobre la Alemania occidental

Jessup y Malik no se entrevistan por ahora

Berlín, 2. — Los intentos soviéticos de demorar el desarrollo de la Alemania occidental "se estrellarán ante la decisión de los aliados de llegar a su realización", ha dicho hoy un portavoz británico.

Agregó que las negociaciones para levantar el bloqueo de Berlín no interferirán los planes sobre la formación de un Estado alemán occidental, salvo en el caso en que se llegue a un acuerdo plenamente satisfactorio con los rusos en la formación de un gobierno totalmente alemán para todo el país. — Efe.

NO HAY CONVOCADAS NUEVAS ENTREVISTAS JESSUP-MALIK

Wáshington, 2. — El embajador volante de los Estados Unidos, Philip Jessup, que ha estado negociando acerca de Berlín con el delegado soviético en la ONU, Jacob Malik, conferenció hoy con el secretario de Estado, Dean Acheson, antes de salir en avión para Nueva York.

En el Departamento de Estado manifiestan que no hay acordada ninguna nueva reunión entre Jessup y Malik y que el primero conferenciará hoy mismo con los delegados francés, Jean Chauvel, y el británico, Sir Alexander Cadogan. — Efe.

SE INTENSIFICA LA OFENSIVA DE PAZ EN ALEMANIA

Berlín, 2. — El general Lucius D. Clay ha informado que se ha registrado una "intensificación" de la vigorosa ofensiva de paz de las organizaciones patrocinadas por los soviets.

Hizo esta declaración en su informe quincenal dirigido a Wáshington, que abarca hasta el 25 de abril, el día antes de que Moscú anunciase que el bloqueo de Berlín podría ser levantado si las potencias occidentales acordaran la fecha para una reunión de la Junta de Ministros de Asuntos Exteriores.

Clay dice en su informe que el motivo para mentar la ofensiva de paz ha sido la reunión de París del Congreso de la Paz, patrocinado por los comunistas. —Efe.

"Por los japoneses ya no sería necesaria la ocupación", dice Mac Arthur

Pero quedan las circunstancias internacionales

Tokio, 2. — En un mensaje al pueblo japonés, con motivo del II aniversario de la implantación de su constitución democrática, el jefe de la ocupación aliada, general Mac Arthur, dice que si ésta continúa no es por efecto de la actitud nipona desde el momento en que terminó la guerra, sino por acontecimientos y circunstancias exteriores en que no puede influir el Japón.

"Por lo que se refiere a los japoneses, la ocupación no es ya necesaria", dice. — Efe.

PERO ESTO NO PARECE INDICARLO

Tokio, 2. — Más de un millón de obreros ha celebrado ordenadamente el día del trabajo.

En Tokio 250.000 personas se congregaron para escuchar al dirigente comunista Kyunchi Tokuda, quien exhortó a los japoneses a seguir el ejemplo de los comunistas chinos y aplastar al Gobierno reaccionario del primer ministro Yoshida. — Efe.

El español que ha leído más veces el Quijote

—o—

Sevilla, 2. — El español que más veces ha leído el Quijote, Rvdo. P. José Robador Ortiz, ha fallecido en Fuenteovejuna, a los 64 años de edad. Era natural de Tobalina (Burgos). El año pasado, cuando los actos del centenario de Cervantes, estampó en su Quijote expuesto a la curiosidad del público, la siguiente nota: "Llevo leyendo el Quijote 40 años seguidos y cada día y en cada momento de la lectura descubro mayores bellezas literarias y emociones artísticas. Es la única novela que no se fatiga y nunca comprendí que con una sola lectura y de corrida se pudiera juzgar este libro ingente. — Cifra.

El Rey Gustavo de Suecia

—o—

NIZA. — (Servico de Exclusivas PYRESA.—International News Service). — El Rey Gustavo de Suecia, el rey más viejo del mundo, está disfrutando de su tradicional vacación de dos meses en Niza, por cuadragésima quinta vez.

Después de ser recibido por el Prefecto del Departamento de los Alpes Marítimos y los funcionarios locales, el Rey Gustavo se fué a sus departamentos usuales en el Hotel Angleterre.

Cuando el monarca descendió de su coche ferroviario especial, varios centenares de admiradores entre ellos un gran número de suecos residentes en Niza se congregaron frente a la estación de ferrocarril y ovacionaron al Rey que tiene 90 años de edad.

Debido a su avanzada edad y a lo precario de su salud, el Rey, más conocido en Niza como "El Sr. G.", no jugará sus arosumbradas partidas de tennis este año.

Pero hará algunas excursiones cortas a lo largo de la costa en su cómodo automóvil de marca norteamericana. También jugará al bridge, un juego en el que es un experto.

Pero su recreo principal será el trabajo de tejer. Es un verdadero artista en este tipo de trabajo y sus bordados están considerados como valiosas obras maestras.

GUY BUENO, desde Alemania

Los bombardeos aliados fueron contra las personas y las viviendas habitadas

COLONIA. — (Crónica de nuestro enviado especial en ruta). — Cincuenta mil personas, hombres, mujeres y niños, han quedado sepultados sin posible recuperación de las almas bajo los escombros de Colonia. El 95 por 100 del centro de la ciudad ha quedado aplastado bajo las bombas. Estos son datos y cifras que, a pesar de lo patético del enunciado mismo, no pueden indicar el alcance mismo del drama ni dar idea exacta de la envergadura de la tragedia.

Hay cosas que la mente no puede imaginar; como el frío o el calor. Por mucho que tratemos de comprender lo que representan 40 grados bajo cero o 40 a la sombra, los sufrimientos que estas temperaturas implican serían siempre inconcebibles mientras uno mismo no padezca los rigores de esos climas. Sucede lo mismo cuando, fuera de Alemania, tratamos de imaginar lo que aquí ha sucedido. El paisaje de pesadilla surrealista que ofrecen la mayoría de las ciudades alemanas, hay que haberlo visto para darse cuenta exacta de lo que ha sido la guerra total. Hay que pasearse por el centro de Colonia para poder comprender cómo una ciudad entera puede desaparecer bajo las bombas, triturada por la dinamita, calcinada por el fósforo. La catástrofe no ha tenido límites. Cuesta trabajo descubrir, de vez en cuando, entre montañas de escombros, algún que otro edificio casi habitable. El 95 por 100 de Colonia ha desaparecido de la superficie de la tierra. En su lugar ha surgido una selva con extraña y desconocida flora. Se han borrado las calles y las plazas, se han pulverizado los monumentos y las iglesias.

Tan sólo el indomable asombroso optimismo del alemán y su extraordinaria tenacidad, han logrado conservar la huella del espíritu en la selva de la guerra total. Surgen, entre las vigas de hierro torcidas, sobre las montañas de cascotes, en el cráter de las bombas, unos carteliitos que indican que antaño estuvo en ese lugar, una casa, una tienda, una empresa. Y rezan esos carteles "Transferido provisionalmente a... pronto volverá a levantarse nuestro edificio en este mismo lugar".

Al contrario de las ciudades bombardeadas de Italia, por ejemplo, donde tan sólo la periferia industrial fué objetivo de las bombas, en Alemania ha sido el centro mismo de la ciudad el que ha sufrido mayores daños. Colonia, por ejemplo, ha desaparecido con sus inumerables iglesias de los siglos XII y XIII. Leverkusen, sin embargo, con su grandiosa fábrica de productos químicos Bayer, tan sólo ha sufrido algún que otro ligero trasguño. Munster, Bonn, Coblenza, Essen, han padecido idéntica suerte. Aún siguen casi intactos los bosques de chimeneas en los barrios extremos, las torres de las iglesias. En cambio, las antiguas catedrales góticas, las casas de los habitantes, han sido aplastadas. La técnica de los bombardeos claramente indica, por otra parte, cuál era el objetivo perseguido. Primero al lanzamiento de bombas explosivas sucedía la lluvia de pequeñas bombas incendiarias. Cuando los hombres salían de los refugios y acudían a sus hogares para luchar contra el fuego, una nueva ola explosiva trituraba a los equipos de siniestros. Luego, el fósforo, completaba la obra de destrucción.

En Dresden, noventa mil refugiados fueron bombardeados en los campos de internamiento, más de cincuenta mil cayeron en menos de treinta minutos. Hamburgo, Wyppertal, Colonia, Wuarzburg, centenares de ciudades y poblados han ardido como antorchas bajo las bombas de fósforo. Acaso queda sintetizada la técnica del bombardeo padecido por Alemania en esa frase de Bradford Huie, el técnico americano en materia de guerra aérea y atómica que reza: "No hace falta destruir las fábricas; basta aniquilar los hombres".

Todo cobra aquí, ante el paisaje de ruinas otro aspecto, otro carácter. Todos los problemas humanos adquieren nuevo significado, nuevas explicaciones aclaran más de una cuestión que para nosotros, los de fuera, permanecía incomprensible. El hambre padecida, los quince millones de muertos y heridos, los miles de prisioneros en Rusia, quedan representados más trágicamente en ese inmenso monumento a la miseria humana que son las ciudades pulverizadas.

GUY BUENO.

Los obreros argentinos aclaman a Perón con motivo del 1 de Mayo

Mensaje del Presidente al Congreso

Buenos Aires, 2. — Doscientas mil personas se congregaron ayer en la plaza de Mayo para escuchar al Jefe del Estado, Juan Perón, su discurso con motivo de la celebración del 1 de mayo. Perón y su esposa, al presentarse ante la multitud en los balcones de la Casa Rosada, recibieron una estruendosa ovación. Entre los manifestantes se hallaban representados todos los organismos obreros.

Habló en primer término el secretario de la Confederación de Trabajadores, José Espejo, quien manifestó que los obreros argentinos están satisfechos con el Gobierno y que las manifestaciones que se están escuchando eran prueba del apoyo de los obreros a Perón y su esposa.

Doña María Eva Duarte de Perón pronunció también unas paabras para decir que el día 1 de mayo es ahora día de realidades y de justicia, gracias a Perón, "cuya obra juzgará la historia".

Por último, el general Perón dijo que se habían reunido en este 1 de mayo los que luchan para hacer de la bella tierra argentina una nación socialmente justa, económicamente libre y políticamente soberana.

Refiriéndose a la nueva constitución, la calificó de baluarte que hará de los argentinos un pueblo unido. "He sido leal a mi pueblo —dijo— y mi pueblo me ha sido leal".

Terminó diciendo a los obreros que tengan la absoluta seguridad de que el Gobierno, que es de ellos, hará cuanto sea necesario para llevar a cabo un plan oficial quinquenal que haga más grande a la Patria y por lograr una justicia que haga al pueblo lo más feliz y soberano.—Efe.

EL MENSAJE AL CONGRESO

Buenos Aires, 2. — En su mensaje al Congreso, con motivo de la inauguración del nuevo período parlamentario, el presidente manifestó también que la recuperación de los servicios públicos por parte del Gobierno no significa la imposición de restricciones a la iniciativa privada. Agregó que los servicios públicos susceptibles de expropiación son aquellos que por su naturaleza deben estar a cargo de alguna autoridad pública sin miras de lucro. Respecto a las reivindicaciones argentinas sobre las islas Malvinas dijo que su Gobierno no aceptará proposiciones en las que se haga caso omiso de su firme posición en el Antártico y en las citadas islas. — Efe.

La fiesta del 2 de Mayo en Toledo

—o—

Toledo, 2. — Con motivo de la festividad del Dos de Mayo, se ha celebrado una concentración del Frente de Juventudes, con la participación de centurias de Madrid, Avila, Segovia, Ciudad Real, Guadalajara, Cuenca, Badajoz y otras de Toledo y de la provincia.

En las ruinas del Alcázar hubo una misa de campaña, a la que asistieron las autoridades y una representación de los alumnos de la Academia de Infantería. Después, los Gobernadores Civil y Militar ofrendaron una corona de laurel en la cripta de los caídos. Pronunciaron discursos el profesor de la Escuela de Mandos "José Antonio", camarada Guillermo Alonso; el alcalde de la ciudad y los Gobernadores Civil y Militar.

Finalmente desfilaron las centurias y una compañía del Regimiento Ciclista Cantabria. — Cifra.

EN LA PAZ NO LA HAY

—o—

La Paz, 2. — El Gobierno ha decretado el estado de sitio, debido a los sangrientos sucesos de anoche.

El Ministerio de la Gobernación anuncia que el movimiento nacionalista ha intentado una revolución que ha fracasado debido a la actitud del pueblo y de los carabineros. Hay tres paisanos y dos carabineros muertos; 40 paisanos y 7 carabineros heridos. — Efe.