Mediterráneo

DIARIO DE FALANGE ESPAÑOLA TRADICIONALISTA Y DE LAS J.O.N.S.

AÑO XXIV. — NUMERO 7.678.— CASTELLON DE LA PLANA. SABADO, 13 DE MAYO DE 1961 — PRECIO 1'50 PESETAS. —

DEPOSITO LEGAL CS. 6 1958.—REDACCION Y ADMON. A. CERNUDA Y VELASCO. — TELEFS. 1802 Y 1811.

Una bomba de relojería en el edificio de Correos de Gibraltar

GIBRALTAR, 12. — En el edificio de Correos de Gibraltar ha sido descubierta esta tarde una bomba de relojería; fue acordonado inmediatamente por la policía, hasta que ésta retiró el artefacto. — Efe.

EL ETNA ENTRA EN ERUPCION

CATANIA (Sicilia), 12. — El volcán Etna ha entrado repentinamente en erupción a las 21'30 (hora española) y es claramente visible desde Catania. La cima del volcán se encuentra cubierta totalmente de nubes.

El Instituto de Volcanología de Catania ha enviado imediatamente una expedición para que informe acerca de la gravedad de la erupción. — Efe.

GINEBRA: Se aplaza la inauguración de la Conferencia sobre Laos

Es posible que comiencen hoy las reuniones oficiales

La Comisión de Control está satisfecha con las condiciones de alto el fuego existentes de hecho en el país

Radio Moscú dice que los EE. UU. están haciendo "un doble juego hipócrita" en torno a las conversaciones

GINEBRA, 12. — Un portavoz británico ha manifestado hoy, tras una reunión de los ministros de Asuntos Exteriores de las tres grandes potencias occidentales, que el informe de la comisión internacional de control sobre el alto el fuego en Laos es "razonablemente satisfactorio" y parece que la conferencia sobre la crisis en el suresta asiático comenzará hoy o mañana, "probablemente mañana".

El portavoz ha asistido a la conferencia celebrada esta mañana por el Secretario de Estado norteamericano, Dean Rusk; el Secretario del Foreign Office, Lord Home, y el ministro francés de Asuntos Exteriores, Maurice Couve de Murville.

Los tres ministros del Exterior occidentales, han discutido el informe de la comisión tripartita—India, Polonia y Canadá—, que fue recibido a primera hora de hoy.

Lord Home abandonó el consumo general norteamericano a las 10'30 para trasladarse a una reunión con el ministro soviético de Asuntos Exteriores, Andrei Gromyko.

Couve de Murville ha declarado que las perspectivas para la celebración de la conferencia son ahora buenas, pero declinó hacer comentarios sobre cuando comenzará la reunión.—Efe.

APLAZAMIENTO

GINEBRA, 12. —La inauguración de la conferencia de paz sobre Laos de las catorce naciones que debía tener lugar esta tarde, ha sido aplazada según ha anunciado un portavoz británico, quien añadió que esperaba que el comienzo de la conferencia tuviera lugar mañana.

Se sabe que la comisión de control internacional en Laos ha informado que se halla satisfecha con las condiciones de alto el fuego existentes de hecho en el país. La comisión, en un informe a Inglaterra y Unión Soviética, dice que ha establecido contacto con las principales partes en pugna en Laos y que han ordenado a sus soldados que observen el alto el fuego. La comisión ha obtenido inequívocas seguridades de ambas parte en lucha de que están determinadas a mantener el alto el fuego excepto si son provocadas y como autodefensa. El informe de la comisión fue enviado a Inglaterra y Unión Soviética como co-presidentes de la conferencia de Ginebra de 1954 que puso fin a la guerra de Indochina. Una fuente allegada a la conferencia ha manifestado que la delegación de Estados Unidos está estudiando el informe de la comisión de control internacional. —EFE

"ESTAREMOS CON VOSOTROS"

SAIGON, 12. — En su discurso ante la Asamblea, el Vicepresidente de los EE.UU. Johnson, dijo: confiamos de modo creciente en el Viet Nam del Sur y en la fuerza que él representa".

"Estaremos con vosotros debido a nuestro sentido de responsabilidad en relación con la causa de la libertad universal". "Llegará el día —agregó— que un fuerte y estable Viet Nam se convertirá en uno de los más fuertes baluartes de una Asia Libre y en paz".

Anteriormente, Johnson celebró una entrevista privada con el presidente survietnamita, Ngo Dinn Diem, a quien entregó una carta del Presidente Kennedy. Aunque en fuentes allegadas al Presidente Ngo Dinn Diem se dice que en la entrevista se trataron cuestiones de seguridad, no hay indicios de que se suscitará el comentario sobre una propuesta para destacar

PASA A LA PAGINA 6

El Caudillo y su esposa visitan la exposición antológica de cuadros de Alvarez de Sotomayor

MADRID, 12. — Su Excelencia el Jefe del Estado con su señora, doña Carmen Polo de Franco, visitaron esta tarde a las cuatro, con carácter privado, en el Palacio de Museos y Bibliotecas, la exposición antológica de cuadros que recopila toda su obra, del ilustre pintor fallecido D. Fernando Alvarez de Sotomayor. Iban acompañados por el Conde de Casa Loja, Jefe de la Casa Civil, y Ayudante de servicio.

Entraron en el edificio de la Biblioteca Nacional de riguroso incógnito y fueron saludados a la llegada por el Ministro de Educación Nacional, D. Jesús Rubio; Director General de Bellas Artes, D. Gratiniano Nieto Gallo; Director del Museo del Prado, señor Sánchez Cantón; de la Academia de San Fernando, señor López Otero; Segundo Jefe de la Casa Civil de Su Excelencia y Director del Patrimonio Nacional, D. Fernando Fuertes de Villavicencio, y académicos señores Benedicto y Francés.

Un grupo de hermanas adoratrices-esclavas del Santísimo y de la Caridad entre ellas Sor Pilar Alvarez de Sotomayor y pintora muy brillante, con doña Rosario y doña Carmen, hijas del ilustre director que fue del Museo del Prado, hicieron entrega a doña Carmen Polo de Franco de un ramo de flores.

La visita duró cerca de una hora y el Generalísimo y su esposo contemplaron toda la obra de Sotomayor, que comentaron a medida que iban explicando el Director de Bellas Artes y el señor Sánchez Cantón.

En una de las salas aparece un cuadro de Franco, obra de Sotomayor sin terminar.

Tanto el Generalísimo como doña Carmen Polo de Franco hicieron cálidos elogios de esta expléndida labor del desaparecido artista español. — Cifra.

El Ministro de Comercio Exterior de Italia, en Madrid

En unión de Ullastres presidió la inauguración de la Exposición de Artesanía italiana

MADRID, 12. — El Ministro italiano de Comercio Exterior, D. Mario Martinelli ha llegado esta tarde a Barajas procedente de Roma para visitar la exposición de artesanía italiana instalada en el Casón del Buen Retiro. Fue recibido en el aeropuerto por el Subsecretario de Comercio Sr. Bastos, embajador de Italia, agregados militares de la embajada en Madrid y alto personal del Ministerio español de Comercio. — Cifra.

INAUGURACION DE LA EXPOSICION

MADRID, 12. — Los Ministros de Comercio de España e Italia, señores Ullastres y Martinelli, respectivamente, han inaugurado oficialmente la exposición de artesanía italiana instalada en el casón del Buen Retiro, antiguo museo de reproducciones artísticas. Los Ministros fueron acompañados durante su visita a la exposición por el Embajador de Italia, doctor Ghigi; el Subsecretario del Ministerio de Comercio español, señor Bastos; el Presidente del Instituto italiano de Comercio Exterior y el Director del mismo, señores Dall Oglio y Groja, respectivamente; el Consejero Comercial de la Embajada italiana, señor Casagrandi; el Director General de Bellas Artes, Sr. Nieto; el DiDirector de Ferias y Exposiciones, señor Masa, y el Director del Instituto de Cultura italiano, señor Bascones, y el Jefe de Artesanía del Instituto italiano de Comercio, señor Calza Varini, que ha sido, asimismo, el montador de la exposición.

Tras un detenido recorrido por

PASA A LA PAGINA 6

El astronauta y su esposa

WASHINGTON. — Sonriente y junto a su esposa, el astronauta norteamericano Alan Shepard, que acaba de recibir la Medalla de Servicios Distinguidos de la Administración Nacional de Aeronáutica y del Espacio, estrecha la mano del Presidente Kennedy, cuando éste felicitó al héroe. — (Foto Cifra Gráfica.)

Conferencia de Prensa del Vicecanciller alemán y ministro de Economía

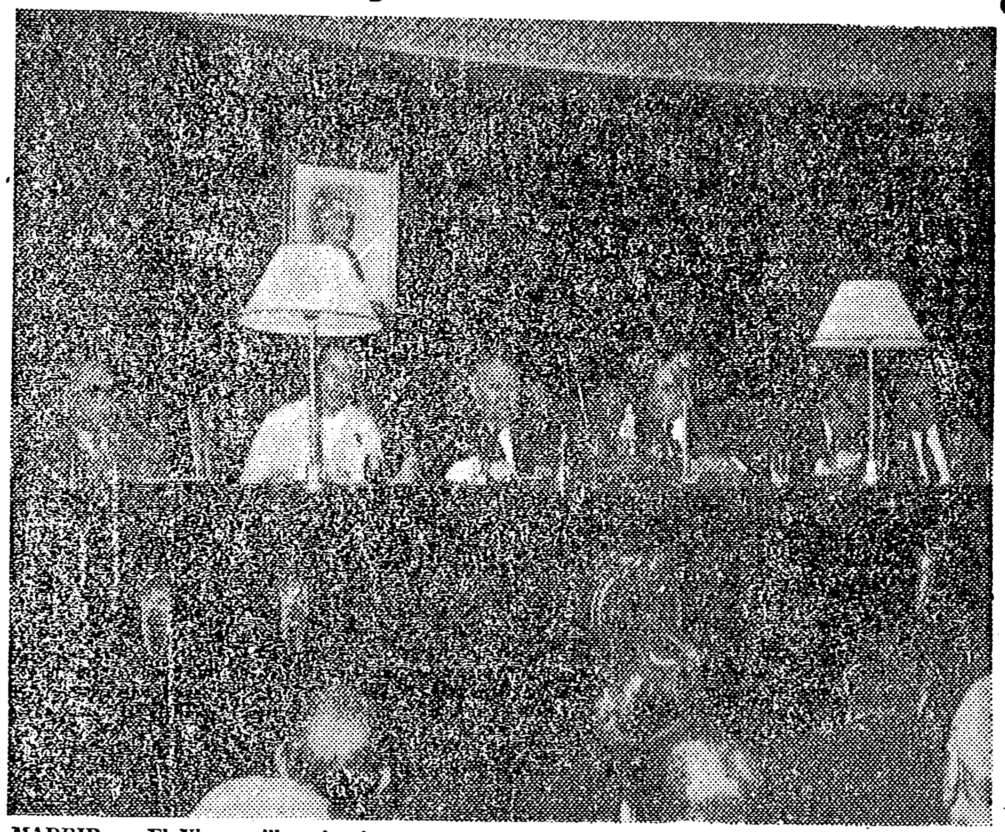

MADRID. — El Vicecanciller alemán y ministro de Economía, Dr. Erhard, durante su conferencia de prensa en el salón de actos de la Cámara Oficial de Comercio. — (Foto Cifra Gráfica.)

Abundantes y apasionados ecos de la guerra de liberación española en la prensa inglesa

Al comentar desde todos los ángulos los dos recientes libros que han vuelto a ponerla de actualidad

«Se da una útil lección que muchos no han aprendido, dice uno de los críticos: que con el comunismo no se puede jugar»

LONDRES, 12. — La reciente aparición de dos importantes libros sobre la guerra española —"The Spanish civil war", de Hugh Thomas y "The grande camouflage", de Burnett Boloten—, ha suscitado en la prensa británica una rara vibración de interés a través de la cual se perciben, al cabo de veinticinco años, todas las emociones que en su tiempo levantó la contienda de España.

Los títulos de las crónicas en las que se comentan ambos libros son bien expresivos: "España y el mito que sobrevive", dice el "Dail yTelegraph", "Anales de la más apasionada guerra civil de España", ttitula el frío y solemne "Times"; "España no era así", asegura, iracundo. el "Daily Worker"; "Tragedia en España" encabeza "The Illustrated London News"; "Lecciones de la guerra civil española", dice con su estilo didáctico e historicista el minoritario "Guardian".

Las críticas de los libros han sido encargadas, en general, a personas que han conocido España de cerca, aunque de diferentes ángulos. El diario comunista "Daiy Worker" confió el oportuno artículo a William Alexander, que luchó en las brigadas internacionales como comandante de un batallón británico. Alexander acusa a escritores como Thomas y Boloten de querer "arrojar lodo a la heroica lucha del pueblo español"y asegura que quien desee una real comprensión de la guerra de España tendrá que buscarla en otro lado. El libro de Bolloten, en donde se describe con una impresionante documentación el proceso de la penetración del partido comunista en España y su conquista del poder en la guerra civil, ha irritado especialmente a William Alexander, quien, dice de él que "es una contribución a la guerra fría".

Peter Kemp es el autor del comentario del "Daily Telegraph" al libro de Hugh Thomas. Kemp escribió, también, hace tiempo un libro —"Mine Were of trouble"— en el que recuerda su apasionante experiencia personal de la guerra de España. En su crítica, Kemp se refiere al vacío de documentos imparciales que hay en torno a la historia de la guerra española y dice: "Por ello debemos estar agradecidos a Hugh Thomas, un joven escritor de izquierda, cuyo concienzudo esfuerzo para llenar el vacío acaba de ser hecho público" Peter Kemp opina, sin embargo, que aunque la obra de Thomas es, en general, clara, objetiva y apoyada en un inmenso trabajo de investigación, no puede su autor evitar, de vez en cuando, su prejuicio contra las fuerzas nacionales. Aunque —Peter Kemp termina diciendo— este libro nos da una útil lección que probablemente muchos aún no han aprendido: que no se puede jugar con el comunismo.

El crítico de libros del "Times" dice del libro de Thomas que es la "más completa y satisfactoria historia escrita hasta ahora" sobre el tema. Y de la obra "The grand camoullage", Deb. Boloten afirma: "Si queda algún escéptico que dude acerca de lo que los comunistas se proponían hacer —e hicieron— en España, es decir, juego sucio, entonces el hombre que se lo puede aclarar es Mr. Boloten".

Comentando en "The Illustrated London News", el libro "The Spanish civil war", dice Charles Petrie: "...Está claro que el golpe de Franco se anticipó al preparado por los comunistas. Documentos que cayeron en las manos de los nacionalistas han probado que los planes de la extrema izquierda estaban a punto y que la señal era probablemente el asesinato de Calvo Sotelo. De todos modos, uno de los primeros puntos del programa se resumía en la siguiente frase ominosa: "Ejecución de los que figuran en la lista negra". Otro punto de interés eran la ficción de un ataque fascista a la central del partido socialista y la designación de Largo Caballero como presidente del soviet español. La complicidad rusa ha quedado plenamente establecida. El alzamiento comunista originalmente estaba previsto para tener lugar entre el 3 de mayo y el 29 de junio, pero fue posteriormente aplazado hasta fin de junio y este cambio de plan premitió a los nacionalistas golpear primero". "...Ha quedado perfectamente claro que los objetivos del Gobieron español (el republicano) eran en el momento de la guerra, comunistas, cualquiera que sean las alegaciones en contra". "Estas cosas (los sufrimientos de la guerra) están lejos de ser olvidadas en España hoy y Franco recibe un inmenso apoyo de todas las

PASA A LA PAGINA 9

EN VISPERAS DEL 13 DE MAYO

Advertencia a la población de Argelia contra las consecuencias de una irreflexiva agitación

"Todos los medidas de seguridad han sido tomadas y se han dado instrucciones muy firmes a la policía y al Ejército"

ARGEL, 12. — El delegado general del Gobierno en Argelia y el comandante en jefe de las fuerzas armadas han hecho publico un comunicado en el que expresan "su deseo de poner a la población en guardia, principalmente en las grandes ciudades, contra las consecuencias de una irreflexiva agitación". La advertencia ha sido hecha en vísperas del tercer aniversario del 13 de mayo de 1958, fecha del alzamiento que llevó al poder al General de Gaulle.

"Todas las medidas de seguridad han sido tomadas —se añade en el comunicado— y se han dado instrucciones muy firmes a la policía, la gendarmería y el ejército para que la ley sea mantenida en todas las circunstancias y por todos los medios, incluso si es necesario el uso de las armas".

Esta clara advertencia oficial se produce después de una semana en el curso de la cual han circulado numerosas octavillas de la organización clandestina llamada del "Ejército Secreto" (OAS), en las que se pedía a los europeos de Argel que se mantengan "dispuestos". La continuada actividad de la OAS, a pesar de la "purga" masiva de oficiales y funcionarios que apoyaron la revuelta del 22 de abril, hace temer que ésta organización clandestina cuente con un apoyo casi general entre la población europea.

Ante el temor de que la fecha del 13 de mayo fuera aprovechada por quienes en 1958 elevaron al General De Gaulle al poder y ahora son sus principales enemigos, para provocar disturbios en Argelia, seis buques de la Armada francesa se encuentran frente a este puerto y numerosas unidades de la policía contra motines están llegando a Argel para reforzar a las ya existentes en esta ciudad. El Ejército ha sido acuartelado en toda la región. La policía patrulla por las calles de Argel y la brigada de bomberos permanecerá mañana todo el día en estado de alerta. Numerosas personas han sido detenidas temporalmente en las principales ciudades argelinas.

La proximidad del aniversario se ve complicada por los renovados ataques terroristas de los musulmanes. Violentos y en algunos casos mortíferos ataques se han producido durante las últimas 24 horas en Blinda, Montebello y

PASA A LA PAGINA 6

Llega a Madrid el Prefecto de la Sagrada Congregación de Ritos, Cardenal Cicognani

MADRID, 12. — El Cardenal Cayetano Cicognani, Prefecto de la Sagrada Congregación de Ritos ha llegado procedente de Roma. Mañana asistirá en Valencia a la proclamación de la Virgen de los Desamparados como Patrona de la región de Levante.

Ha sido recibido en Barajas por el Nuncio de S.S. en España; Subsecretario de Justicia, Patriarca de Madrid Alcalá, Obispo Auxiliar de Madrid, y otras personalidades. — Cifra.

Marinos españoles en Boston

BOSTON. — Cuatro tripulantes del buque-escuela español "Juan Sebastián Elcano", durante las faenas de atraque en este puerto, con motivo de la visita que dicha nave realiza a esta base naval. Dicho barco fué botado en 1927 y desde entonces ha realizado 32 viajes de instrucción. Su anterior viaje a Boston fue en 1954.

Tampoco el tiempo ha dicho su última palabra. Ayer por la mañana, bajo un sol fuerte, sopló el viento a ráfagas y a zonas, pero en ocasiones con violencia. Con ello la temperatura refrescó por la mañanita. Luego se fue caldeando el ambiente, pero sin excesos, hasta que por la noche se dejó notar otra vez cierto frescor.

Después de una jornada con tanto movimiento como la anterior, ayer era día de comentarios, sobre todo futbolísticos. Los hubo de todos los gustos y para todos los paladares.

En el orden oficial, reunión de la Comisión de Urbanismo en el Gobierno Civil.

CENTROS OFICIALES

Gobierno Civil

CARGOS

El Gobernador Civil y Jefe Provincial, camarada Carlos Torres Cruz, recibió ayer en su despacho oficial a: Rvda. M. Superiora de las RR. Oblatas de Benicasim; D. Miguel Aguilar Corcuera, Empresario de la Plaza de Toros; D. Vicente Claramonte Cantavella, Alcalde Presidente del Ayuntamiento de Almazora.

La Comisión Provincial de Urbanismo

A la una y media de la tarde de ayer se reunió en el despacho oficial del Gobernador Civil, la Comisión Provincial de Urbanismo. Bajo la presidencia del camarada Carlos Torres Cruz, estudiaron los puntos del Orden del Día el Delegado Provincial de la Vivienda, D. Juan Diego; Vicepresidente de la Diputación, D. Francisco Grangel; Teniente Alcalde, camarada José Vicent Alfonso; don José Meyer en representación del Colegio de Arquitectos; Ingeniero Jefe de Obras Públicas, D. José Sirera; Ingeniero Jefe de la Delegación de Industria, D. Casimiro Meliá; Arquitecto de la Delegación Provincial de la Vivienda, D. Manuel Romaní, y Secretario de esta Delegación, D. Luis Castells.

En primer lugar se consideraron varios recursos de reposición formulados contra acuerdo de la Comisión Provincial de Urbanismo de aprobación del Plan General de Alcalá de Chivert y Plan Parcial.

Luego se aprobaron: un proyecto de reforma parcial interior de Villarreal, un proyecto de plan general de Ordenación de Onda y un proyecto de apertura de tres calles en Vall de Uxó.

FARMACIAS DE GUARDIA

Hoy estarán de guardia las Farmacias:

TELLADO, Mayor, 94.
ORTIZ, Cataluña, 33.
ESPIN, A. Casalduch, 23.

CATOLICIDAD

Circular del Excmo. y Rvdmo. Sr. Obispo de la Diócesis sobre oraciones por el próximo Concilio Ecuménico durante la novena y fiesta de Pentecostés

En el número de "Ecclesia" de 29 de Abril, que llega a nuestras manos cuando está compuesto y a punto de salir el presente Boletín, aparece una Carta Apostólica de S.S. el Papa Juan XXIII, felizmente reinante, que podemos insertar aún en este número y a la lectura de la cual remitimos con toda insistencia.

En su virtud y para acceder a los augustos deseos del Papa ordenamos que en todas las parroquias e iglesias públicas se haga la acostumbrada novena al Espíritu Santo, como preparación a la fiesta de Pentecostés, aplicada a intención de Su Santidad por el éxito del futuro Concilio Ecuménico Vaticano II. Al efecto, después de un breve ejercicio de novena, se rezará la Oración al Espíritu Santo por el Concilio, que se publicó en el Boletín de Enero de 1960.

El Santo Padre quiere que se invoque también a la Virgen María y a San José, bajo el patrocinio de los cuales ha puesto el Concilio. Al efecto, si en el ejercicio de la novena no se ha rezado el Santo Rosario, se añadirán tres Ave-Marías después de la susodicha oración, acabando con un Padrenuestro a San José, Patrono de la Iglesia y del Concilio.

El día de la Ascensión del Señor se anunciará debidamente cuando proceda, dado que la novena tiene que empezar el día siguiente o el sábado. El día de Pentecostés y dentro del esquema señalado de predicación (que no llegamos a tiempo a modificar) se hará una alusión y exhortación en favor del Concilio.

Nos nos proponemos, con la ayuda del Señor, celebrar solemne Pontifical en la festividad de Pentecostés, en nuestra S.I. Catedral, confiando que los buenos hijos de la episcopal ciudad de Segorbe se unirán a nuestras oraciones por el Concilio.

Asimismo disponemos que el solemne novenario que, en los citados días, se celebrará en nuestra S.I. Concatedral de Castellón, en honor de Nuestra Señora de Lledó se aplique por el Concilio. Al efecto, se reducirá convenientemente el ejercicio acostumbrado, para intercalar la invocación al Espíritu Santo, oración por el Concilio, e invocación a San José. Finalmente Nos mismos nos uniremos D. m., a dichos actos de Castellón, presidiendo la procesión de la tarde.

Castellón, 30 de Abril de 1961

†EL OBISPO

SABADOS DE LLEDO

DE NUEVO AQUI NOS TIENES PURISIMA MARIA

El mes de mayo, el mes de María, mes de las flores, primavera que estalla maravillosamente en esta Plana exhuberante con la fiesta de Lidón que resultó extraordinaria en el Santuario. Y de nuevo aquí nos tienes preparados para la fiesta que la Real Cofradía de Nuestra Señora celebrará, Dios mediante, en la Ciudad, el tercer domingo de este mes consagrado especialmente a la Señora, en la Santa Iglesia Concatedral, precedido del solemne Novenario que dará comienzo hoy mismo a las siete y media de la tarde con el orden siguiente:

A las 7'30 en la Santa Iglesia Concatedral, misa vespertina. Seguidamente exposición mayor de S. D. M., ejercicio del Novenario, oración por el Concilio y sermón. Novena al Espíritu Santo, reserva solemne, gozos del Maestro Ripollés y Salve Popular. Y así todos los días laborables. Los domingos el ejercicio del Novenario será después de los oficios vesperales que en la Santa Iglesia Concatedral empiezan a las cinco de la tarde y la misa vespertina será a las siete de la tarde.

Y el domingo de la fiesta, una vez terminado el novenario, tendrá lugar la magna procesión general por las calles de la Ciudad. Que este año tendrá la novedad de ser presidida por el Excmo. y Rvdmo. Sr. Obispo de la Diócesis Dr. D. José Pont y Gol. Así lo dispone el propio Sr. Obispo en Circular que aparece en el Boletín Oficial del Obispado de este mes de mayo sobre las oraciones por el próximo Concilio Ecuménico durante la Novena y fiesta de Pentecostés y que ofrecemos a nuestros lectores en este mismo número de MEDITERRANEO.

El Novenario, pues, será unión de oraciones por el Concilio Ecuménico por disposición del Rvdmo. Prelado.

El Novenario será la preparación a la gran fiesta de Nuestra Excelsa Patrona en nuestra Ciudad.

Ya anteriormente dimos noticia del temario de los sermones que predicará el Ilmo. y Rvdmo. Monseñor Dr. D. Santos Beguiristain, Canónigo de Pamplona y Prelado Doméstico de S. S. y aquí lo repetimos por lo interesante:

Día 13 de mayo. — LA SANTISIMA VIRGEN Y LA VIDA CRISTIANA.
Día 14 id. — ¿CRISIS EN LA FE?
Día 15 id. — El MATERIALISMO MODERNO.
Día 16 id. — ¿LA TECNICA CONTRA DIOS?.
Día 17 id. — CAMBIOS EN LA RELIGION.
Día 18 id. — ¿SE TAMBALEA LA SAGRADA ESCRITURA?
Día 19 id. — LA ESPIRITUALIDAD CONTEMPORANEA.
Día 20 id. — ¿COMO SE PREPARA LA IGLESIA PARA EL CONCILIO?
Día 21 id. — NUESTRA SEÑORA ALUMBRARA LOS TIEMPOS MODERNOS.

Los sermones del solemne Novenario serán retransmitidos por Radio Castellón en grabación diferida todas las tardes a las cinco. De forma que el sermón de hoy lo será el lunes a las cinco y así sucesivamente.

Ahora a esperar que la Santa Iglesia Concatedral sea insuficiente para acompañar a la Señora en el Solemne Novenario y que cuando llegue el momento de la fiesta y sobre todo en la magna procesión del día 21, Castellón entero invada sus calles en esplendorosa manifestación de amor, cariño y devoción a Nuestra Señora del Lidón, Patrona de la Ciudad. Que sea un plebiscito unánime de devoción filial y sincera que así lo deseamos de todo corazón.

Y para terminar este "sábado de Lledó" invitamos a todos a que pasen por los escaparates del comercio de tejidos Casa Folch de la calle Enmedio de Castellón, para poder admirar la imagen de San Vicente Ferrer, obra del inspirado artista castellonense D. Alvaro Falomir, que será colocada en el futuro altar dedicado a nuestra Patrona en el Santuario y que muy pronto será estupenda realidad.

Y nada más por hoy.

Cupón pro-Ciegos

En el sorteo celebrado en el día de ayer, ha sido premiado el número 383.

SANTORAL

SANTOS DE HOY. — NUESTRA SEÑORA DE FATIMA. — Ss. Roberto Belarmino, Andrés y Gliceria. MISA DEL DIA. — De San Roberto Belarmino.

SANTOS DE MAÑANA. — DOMINGO DESPUES DE LA ASCENSION. — Ss. Bonifacio, Poncio, Victor, Corona y Gemma Galgani.

Cultos

SANTA IGLESIA CONCATEDRAL. — Hoy, misas desde las 7 de la mañana hasta las 11. La de 11 en el altar de Nuestra Señora del Lidón y seguidamente felicitación sabatina.

Por la tarde, a las 7'30, dará comienzo el solemne Novenario a Nuestra Señora del Lidón, Patrona de la ciudad.

Mañana, domingo, misas a las 6'30, 7'15, 8, 9'15, 10, 11, 12 y UNA. Por la tarde, a las 5, vísperas y seguidamente Novenario a Nuestra Señora del Lidón. A las 7, misa vespertina.

PARROQUIA DE LA SANTISIMA TRINIDAD.-Hoy, a las 7, misa cantada en el altar de la Virgen del Lidón. A las 8, misa de comunión en el Perpetuo Socorro. Por la tarde, a las 7'30, ejercicio del mes de María, novena del Espíritu Santo y Santa Misa, a las 8.

Mañana, domingo, misas a las 6'30, 7'30, 8'30, 9'30, 10'30, 11'30 y 12'30. Por la tarde, a las 5'45, vísperas y función dominical, y a las 7 misa vespertina.

PARROQUIA DE LA SAGRADA FAMILIA. — Hoy misas a las 6, 7'30 y 9. Por la tarde, a las 8, rosario, mes de María y misa vespertina a las 8'30

Mañana, domingo, misas a las 6'30, 7'30, 8'30, 10, 11 y 12. Por la tarde, a las 4'30, función dominical y a las 6, misa vespertina.

PARROQUIA DE SAN PEDRO DEL GRAO. — Domingos, misas a las 7'30, 10 y 12'30. Por la tarde, a las 5'30, rosario.

PARROQUIA DE SAN FRANCINCO DE ASIS. — Mañana, domingo, misas a las 7, 9 y 11. En la misa de 9, recibirán la Primera Comunión el segundo grupo de los niños y niñas de esta Parroquia. Por la tarde, a las 5, acto de los niños de Primera Comunión.

PARROQUIA DE SAN JOSE OBRERO.—Mañana, domingo, misas a las 7, 9 y 11. Por la tarde, a las 5, mes de María.

BENADRESA. — Mañana, a las 9, la misa de primera Comunión de los niños y niñas de esta partida y acto seguido renovación de las promesas del bautismo y demás actos propios.

CEMENTERIO.—Domingos, misa a las diez.

SANTUARIO DE NUESTRA SEÑORA DEL LIDON — Hoy, sábado, a las cinco y media, santo rosrio, ejercicio de la felicitación sabatina y misa vespertina a intención de doña Vicenta Ferrer de Mallach.

Mañana, domingo, la misa a las ONCE de la mañana y el santo rosario y la felicitación sabatina, por la tarde, a las cinco y media, a intención de la familia de D. Tedeo Mallach.

CAPILLA DE LA PURISIMA SANGRE. — Domingos, misa a las nueve de la mañana.

PADRES CARMELITAS DESCALZOS. — Domingos, misas a las 6'30, 7'30, 8'30, 9'30 y 10'30.

SAN AGUSTIN. — Domingos, misas a las 8, 9, 10 y 11.

HOSPITAL PROVINCIAL. — Domingos, misas a las 7'30 y 9'30.

BENEFICENCIA. — Domingos, misas a las 8 y 10.

SANATORIO. — Domingos, misas a las 8 y 10.

HOGAR DE AUXILIO SOCIAL. —Domingos, misas a las 8'30

ASILO —Domingos, misa a las 8.

CAPUCHINAS. — Domingos, misa a las 7'30.

CARMELITAS DESCALZAS. — Domingos, misa a las 7'30.

MISAS VESPERTINAS PARA HOY SABADO

Santa Iglesia Concatedral, a las 7'30.
Trinidad, a las 8.
Sagrada Familia, a las 8'30.
LIDON, a las SEIS.
Padres Carmelitas Descalzos a las 7'30.

MISAS VESPERTINAS PARA MAÑANA DOMINGO

Sta. Iglesia Concatedral, a las 7.
Trinidad, a las 7.
Sagrada Familia, a las 6.

ADORACION NOCTURNA

Turnos para hoy por la noche:

San Isidro Labrador y San José de Calasanz en la Iglesia de San Agustín.

San José en la Parroquia de la Sagrada Familia.

DEL OBISPADO

Permaneciendo el Sr. Obispo ausente de la Diócesis en la próxima semana no habrá audiencias ni en Castellón ni en Segorbe.

A la colonia morellana de Castellón

Se advierte a la colonia morellana de nuestra ciudad, que la misa que con motivo de la entronización de la imagen de la Virgen de Vallibana en el altar de San Agustín se celebrará mañana en dicho templo, será a las once y media y no a las once como se había anunciado.

HOY, radiación de la sabatina en Lidón

Como todos los sábados, a las cinco y media de la tarde, Radio Castellón radiará el santo rosario y el ejercicio de la felicitación sabatina desde los equipos instalados en el Santuario de Nuestra Señora.

EL TIEMPO en CASTELLON

DATOS FACILITADOS POR EL OBSERVATORIO METEOROLOGICO

BOLETIN CORRESPONDIENTE A LAS SIETE DE LA TARDE DEL DOMINGO

Temperatura mínima: 15'1 grados a las 6 horas 50 minutos.

Temperatura máxima: 22'5 grados a las 14 horas 15 minutos.

Humedad relativa, 7 y 13 horas: 75 y 45 por ciento, respectivamente.

Insolación eficaz día 10: 11 horas 50 minutos.

Recorrido del viento en 24 horas: 151 kilómetros.

Dirección dominante del viento: S. E.

Precipitación en 24 horas hasta las 19 horas: Nula.

Presión atmosférica a las 19 horas: 765'8.

Tendencia: Bajando.

BOLETIN CORRESPONDIENTE A LAS SIETE DE LA TARDE DE AYER

Temperatura mínima: 12'9 grados a las 5 horas 30 minutos.

Temperatura máxima: 20'5 grados a las 15 horas 15 minutos.

Humedad relativa, 7 y 13 horas: 78 y 52 por ciento respectivamente.

Insolación eficaz, día 11: 12 horas 40 minutos.

Recorrido del viento en 24 horas. 162 kilómetros

Dirección dominante del viento: SE.

Precipitación en 24 horas hasta las 19 horas. Nula.

Presión atmosférica a las 19 horas: 768 8.

Tendencia Bajando.

540.000 ptas. a la Sección de Crédito de Caudiel

Se ha recibido en el Gobierno Civil un telegrema del Excmo. señor Subsecretario del Ministerio de Agricultura, comunicando que en sesión de la comisión Ejecutiva del Crédito Agrícola, celebrada en el día de ayer, se ha concedido un préstamo de QUINIENTTAS CUARENTA MIL PESETAS: a la Sección de Crédito de Caudiel.

El Excmo. Señor Gobernador Civil, en telegrama de esta fecha, expresa su agradecimiento en nombre de la provincia al Excmo. señor Subsecretario de Agricultura.

D. Emilio Sostrot Rodal, nuevo Delegado Jefe del Centro de Telecomunicación de Castellón

Ha tomado posesión de su cargo el nuevo Delegado Jefe del Centro Provincial de Telecomunicación de Castellón, nuestro estimado amigo D. Emilio Sostrot Rodal, al que agradecemos su amable ofrecimiennto y al desearle los mayores éxitos en el desempeño de su cargo, nos ofrecemos muy sinceramente en cuanto pueda nuestro periódico prestarle efectiva colaboración.

Conservación y mejora de la ganadería de nuestra provincia

Importante reunión ayer en la Casa Sindical

En la Sala de Juntas de la Cámara Oficial Sindical Agraria se reunió ayer a las 11 de la mañana la ponencia del Consejo Económico Sindical Provincial "Conservación y mejora de la ganadería en nuestra Provincia", bajo la presidencia del camarada Arturo Cebrián, Delegado Provincial de Sindicatos; del Presidente de la Cámara Oficial Sindical Agraria, camarada Benjamín Fabregat, y Jefe de los Servicios Provinciales de Ganadería, D. Luis Durbán.

El camarada Cebrián expuso los motivos de la reunión, que no eran otros sino dar a conocer a la comisión el trabajo elaborado por el Jefe del Sindicato, camarada José Gil León, y el Jefe de los Servicios Provinciales de Ganadería, D. Luis Durbán.

El Sr. Durbán dio lectura a las conclusiones, que tienen un preámbulo en el que se expresa la necesidad de crear un ambiente de inquietud por la mejora de la ganadería provincial. Luego se determina la acción a desarrollar en las especies porcina, bovina, ovina, caprina, avícola y apícola.

Se aprobó en líneas generales el magnífico y concienzudo estudio de los señores Gil y Durbán y se fijaron las primeras actuaciones encaminadas a crear el adecuado ambiente con una serie de cursillos especializados y posteriormente una campaña de propaganda apoyada en los más eficaces medios de difusión, para llegar al convencimiento de las gentes de la necesaria depuración de las razas.

Ya como medida ulterior se consideró la creación de la granja piloto, de la supresión de las paradas de sementales clandestinas y de la dotación de los ejemplares ideales para conseguir los procedimientos óptimos a las paradas legalmente establecidas.

Mañana, en Montaña Negra, jura de la Bandera por los reclutas del reemplazo de 1960

Mañana a las once y media de la mañana, en el Campamento de Montaña Negra, tendrá lugar el solemne acto de la jura de la Bandera por los mozos del reemplazo de 1960.

NOTICARIO

El Boletín Oficial del Estado de fecha nueve de los corrientes inserta dos resoluciones de la Diputación Provincial por las que se anuncia subasta de reparación en las obras de fábrica de las carreteras de Burriana Fuente la Reina y de Caudiel a Higueras y Pavías.

—Por el Gobierno Civil se tramita expediente instruido a instancia de D. Salvador Fayo Ferreres, vecino de Burriana, solicitando autorización para la construcción de un cine de verano en Vinaroz.

—Por la Dirección General de Administración Local ha sido revisada la plantilla del personal del Ayuntamiento con expresión de los sueldos fijados correspondientes a municipios superiores de 100.000 habitantes. En dicha plantilla va la supresión de las plazas, un capellán, dos archiveros bibliotecarios y un relojero que son servicios a contratar.

NOTAS DE SOCIEDAD

Por los señores de Martí Olucha (D. Antonio) y para su hijo José Martí Rodríguez, Capitán del C. D. Castellón, ha sido pedida la mano de la encantadora señorita Encarnación García Seder a sus padres los señores de García (D. Angel), contratista de obras.

Entre los novios se cruzaron valiosos regalos y la boda se fijó para la segunda quincena de julio.

Felicitamos a los prometidos y hacemos extensiva nuestra cordial enhorabuena a sus respectivas familias.

SUCESOS

CASTELLON

ASISTIDOS EN EL HOSPITAL PROVINCIAL

Por los facultativos de guardia han sido asistidos: A. Tonio Basel Ferrando, de 54 años, de Almazora, de heridas contusas en ceja izquierda, y conmoción cerebral, producida por caída de moto en la carretera de Borriol, grave; Manuel Bellés Bellés, de 40 años, de erosiones en antebrazo y rodilla izquierdo con probable fractura de costillas, producida por caída de moto en la carretera de Valencia, leve; Carmen Albert Bellés, de 11 años, de erosiones en la cara, manos y rodillas y conmoción cerebral, producida por caída de moto en la carretera de Valencia, reservado; Antonio Navarro Huerta, de 31 años, de Chilches, de varias heridas incisas contusas en nariz, región mentoniana y erosiones en mano y rodilla izquierda producida por caída de moto en la plaza de Chilches, reservado y Jaime Morales Sales de 41 años, de herida incisa contusa entre dedo medio y anular de la mano derecha, producida por un golpe de campana.

CABANES

HERIDO GRAVE POR EXPLOSION DE UNA BOMBA

El pastor Vicente Abdrau Moroy, de 18 años, hallándose en el monte encontró una bomba. Ignorando de lo que se trataba comenzó a manipularla explotándole, ocasionándole graves heridas. Trasladado rápidamente al Hospital Provincial fue asistido por los facultativos, de guardia apreciándose amputación traumática de la mano izquierda, pulgar derecho y heridas múltiples en cara, brazos y piernas, de pronóstico grave. Quedó encamado en la sala de traumatología.

ONDA

INCENDIO FORESTAL

En el punto conocido por "Matti" se produjo un incendio que duró siete horas quemándose 15 hectáreas de monte bajo y resultando chamuscados un millar de pinos. Los terrenos afectados por el incendio son de propiedad particular y están enclavados en los términos de Onda y Tales.

VINAROZ

CHOQUE DE VEHICULOS

El camión con remolque matrícula Z—10.333 conducido por Antonio Torrente Vergara de 33 años, vecino de Andorra (Teruel) circulaba por la carretera Valencia-Barcelona con dirección a Valencia y al intentar penetrar en la calle Febrer de la Torre chocó con el que en dirección contraria venía el coche ligero matrícula M-[illegible] conducido por José Sudi Vilagrasa de 45 años vecino de Vinaroz. A pesar de que ambos conductores frenaron sus vehículos no pudieron evitar el encontronazo que les causó desperfectos de escasa importancia.

ADZANETA

VUELCO DE UNA CAMIONETA

La camioneta marca Citroen matrícula B-28.536, conducida por Ramón Alcerí Escrig, de 34 años, vecino de Onda, al llegar a la curva existente en la carretera de Benafigos, patinó y volcó, resultando lesionado su acompañante Julio García Bellés, de 38 años, vecino de Adzaneta, de pronóstico reservado. Realizada la primera cura fue trasladado al Hospital Provincial.

HOTEL DEL GOLF
(Costa de Azahar)

HOY SABADO — 10'30 NOCHE
GRAN FIESTA BAILE

MAÑANA DOMINGO — 7 TARDE
TE-BAILE
Orquesta «COSTA DE AZAHAR»
(Los ases del ritmo)

ANUNCIOS ECONOMICOS

※ Se vende camioneta Citroen preparada para recolección naranja. Facilidades pago. Razón: General Mola, 30. — VILLARREAL.

※ DESEAMOS PLANTA BAJA de unos 200-300 metros, en alquiler. Ofrecer a teléfono 225896 VALENCIA y en esta Administración.

※ COMPRO, VENDO, cambio novelas, libros y revistas. Kiosko. J. BARRACHINA. Antonio Maura, 3. Castellón.

※ VENDO MONTESA Brio 91 y BULTACO Tralla. A toda prueba. Buenos precios. Informes: Gestoría Bomboi, Mayor 106. Teléfono 2114.

※ VENDO solar en la playa de Castellón a enicasim, Km. 6, Hm. 5. Razón calle Teruel, 10 teléfono 5034

※ VENDO espacioso piso en el Grao, a estrenar, buena orientación, inmediato al Puerto. Razón: Teléfono, 3999 de Castellón.

※ VENDERIA PANADERIA. Pueblo del Litoral. Razón esta Admón.

※ A Dependienta de comercio, con experiencia y buena vendedora, se le ofrece oportunidad de mejorar. Dirijanse por escrito al número 111 de "MEDITERRANEO". Indicando la edad, años de servicio y rama del comercio que practique. De no convenir, se guardara absoluta reserva.

※ ESCAPARATES y estanterías perfecto uso vendo. Razón: señor Arroyas. Jover, 3-1.º Castellón.

※ SE VENDEN caballos, carro y plataformas. Razón: Calle Bellver 3 Castellón.

※ SE ALQUILA CHALET amueblado en Villarreal. Razón: Esta Admón.

※ APRENDIZA, se necesita en taller de confecciones. Razón: Gobernador, 2. Castellón.

※ SE ALQUILA piso amueblado, muy céntrico. Razón: En esta Administración.

※ PERDIDA sortija sello niño, trayecto Campoamor, Mayor, José Antonio, Caudillo, Enmedio. Gratificaré devolución, Campoamor, 12-1.º

ANUNCIO

HIDROELECTRICA ISPAÑOL, LTD.

participa a sus abonados de la Capital, sectores transformadores PELAYO y MOSEN TIRADO, abonados de los pueblos ALCORA, FIGUEROLES, LUCENA, CORTUR y USERAS, que el próximo domingo día 14 de Mayo de 1961 con motivo de trabajos que han de realizarse en líneas de distribución y estaciones transformadoras, se suspenderá el servicio entre las SIETE y las CATORCE horas.

Castellón, 12 de Mayo de 1961

†

Rogad a Dios en caridad por el alma de

D. JAIME BABILONI ANDREU

Militar retirado

Que falleció en el día de ayer

A los 65 años de edad

Habiendo recibido los Santos Sacramentos y la Bendición Apostólica de Su Santidad

R. I. P.

Su apenada esposa, Dña. Beatriz Vallet Chornet; hijo, D. Jaime Babiloni Vallet; madre, Dña. Francisca Andreu Breva; hermanos, Dña. Carmen y Dña. Virginia; hermanos políticos, D. Ramón Miralles Medall, D. José y D. Antonio Vallet Chornet, y Dña. Iluminada Perez Camará; sobrinos, primos y demás familia, al participar a Vd. tan sensible pérdida, le ruegan una oración por su alma, y la asistencia al acto del del entierro que tendrá lugar en el día de hoy, a las DOCE horas, desde su domicilio, calle Navarra, núm. 32-34, hasta el sitio de costumbre, por lo que les quedarán altamente reconocidos.

Castellón, 13 de mayo de 1961.

(No se invita particularmente.)

ESTO LO DICE TODO

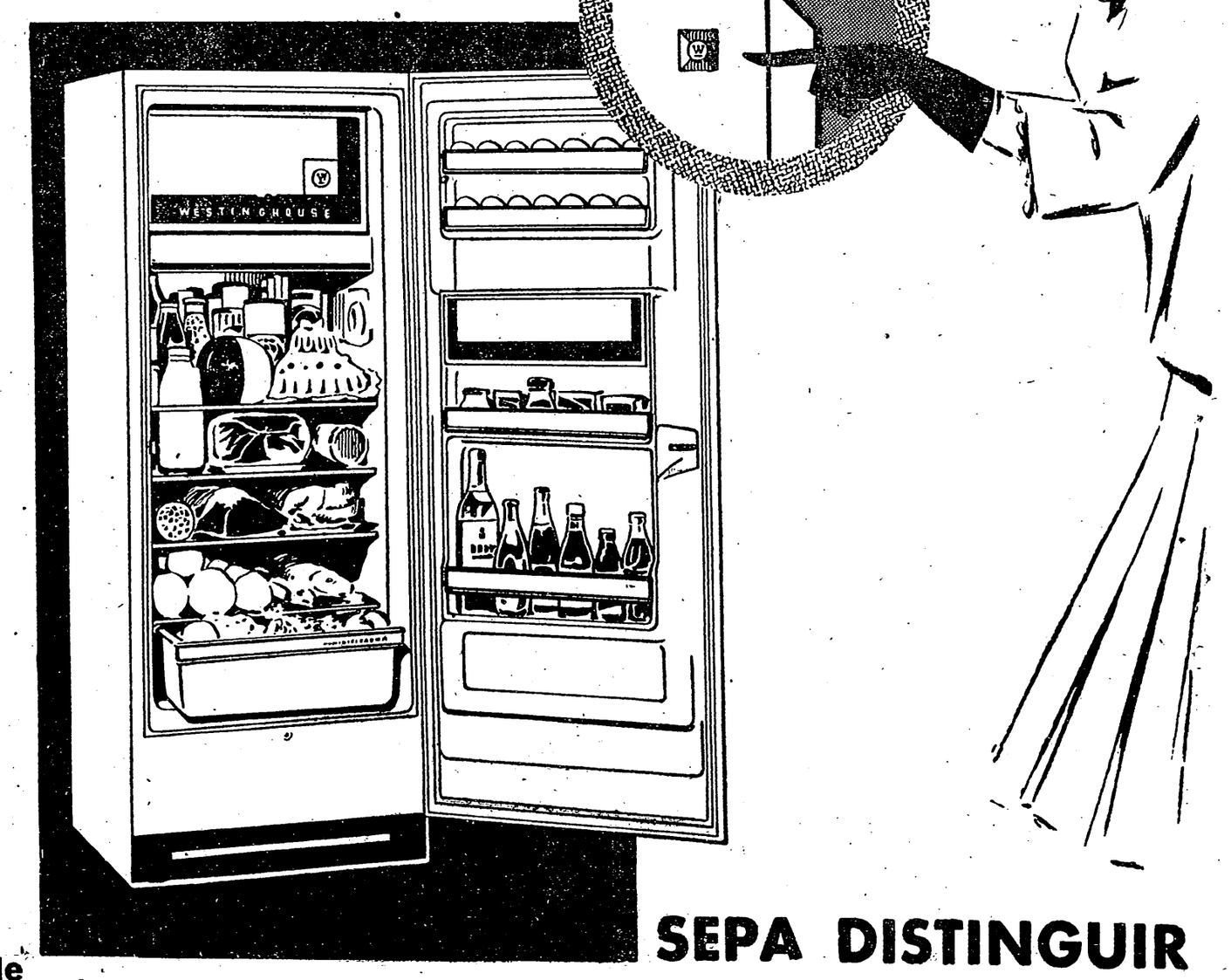

SEPA DISTINGUIR

la SUPERIORIDAD de WESTINGHOUSE está en...

- SU PRESTIGIO MUNDIAL (preferido en todos los países)
- SU CAPACIDAD ABSOLUTA (conseguida por su estudiada distribución)
- SU REDUCIDO CONSUMO (Usted puede graduar las frigorías, según sus necesidades y la época)
- SU SERVICIO Y COMODIDAD (elabora silenciosamente cuanto hielo usted precisa)
- SU PRECIO ASEQUIBLE Y ADECUADO A TODAS LAS NECESIDADES

PRECIOS (INCLUIDOS IMPUESTOS)

SUPER 4	-	11.950	PESETAS
SUPER 5	-	14.500	»
SUPER 7-E	-	16.940	»
SUPER 7	-	17.976	»
SUPER 10-E	-	18.940	»
SUPER 10	-	19.795	»

Westinghouse

VENDEDORES: Casa García - José Antonio, 11 - Tel. 1502 - Castellón
José Piñonosa Gobernador B. de C., 14 Tel. 2887 Castellón
Cristóbal Aguilar Bellés Dolores, 7 - Alcora
Radio Televisión Mayor, 7 Benicarló
Manuel Alamán Almela Colón, 60 - Burriana
Pedro Tel Cubedo - José Antonio, 15 Nules
Vicente Julve Albiol San Miguel, 17 Onda
Electrodomésticos Jovani Plaza Caudillo, 23 - San Mateo
Juan Bautista Bolos Colón, 58 - Segorbe
Ernesto Fenollosa Alcaide Avda. Girón, s/n. - Vall de Uxó
Electrodomésticos Granda Calvo Sotelo, 14 - Villarreal
Manuel Beltrán Meseguer - Mayor, 25 Vinaroz

Distribuidor oficial para Castellón y provincia:

J. y J. Dols - Enmedio, 52 - Castellón

Una propuesta de la Cámara de Comercio de Madrid sobre la reforma del Horario

Pide que se aplaze su aplicación hasta primero de octubre

MADRID. —(Servicio informativo de PYRESA). —El tema del nuevo horario constituye motivo de discusión candente. Entre los comerciantes, de forma especial, abundan las opiniones en pro o en contra de la reforma y, durante los últimos días, se han celebrado reuniones para someter al Gobierno Civil unas conclusiones que pueden servir de orientación para la determinación definitiva del horario que empezará a regir la vida nacional tan pronto como sea puesto oficialmente en vigor.

La Cámara de Comercio se ha dirigido al Gobernador Civil exponiendo los criterios de los comerciantes madrileños. Criterios diferentes, por supuesto, dada la amplia gama de establecimientos. Los grandes almacenes difieron del punto de vista del pequeño comercio. Los cafés, cafeterías, bares y espectáculos, requieren un régimen especial. Las oficinas privadas únicamente se muestran conformes con el horario propuesto.

"Los disconformes son—dice el escrito remitido por la Cámara de Comercio—con abrumadora mayoría, la casi totalidad del comercio al detall, y muy en especial estiman que el horario que se pretende implantar perjudicará al consumidor y dañará a la empresa media y pequeña, ya que tropiezan con dificultades para implantar la jornada continuada.".

La Cámara deduce de las opiniones que ha recogido, los principios básicos que deberá informar todo horario que aspire a perdurar. Son estos.

—Diferencia de una hora como mínimo entre el cierre del comercio en general y el de las oficinas públicas y privadas, tanto para facilitar las compras de los empleados como para evitar la cincidencia en las rutas de transporte para las barriadas residenciales.

—Horario especial para el comercio de núcleos alejados del centro y de los puntos de trabajo, como, asimismo, aquellos comercios o establecimientos con una clientela poslaboral (como, por ejemplo, el turismo).

—La dinámica entre empresas comerciales de concentración y especialización, así como de tamaño. Obedecen a una competencia y, por ello, se tiende a conseguir unos fines de servicio en la función distributiva en beneficio del consumidor.

—El clima es una realidad exigente, y las fórmulas ajenas, hijas a su vez de determinadas exigencias climáticas, no tendrán validez de aceptación ni de servicio más que a costa de penosos e inútiles sacrificios. Constituye una grave confusión la creencia de que la adaptación de formas distributivas de países ricos nos dará "per se" su riqueza.

La Cámara de Comercio propone, finalmente, "que se aplace la aplicación del nuevo horario, hasta primeros de octubre, para evitar que su implantación en un período de máximas adversidades y dificultades pueda crear odiosidad y producir a la postre, su fracaso. Iniciándolo en primero de octubre, a favor de circunstancias climáticas propicias, sería menos difícil la adaptación y podrían estudiarse los retoques previsibles en un ambiente de serena objetividad, sin la casi general molestia que se va a producir caso de llevarse a cabo en primero de junio".

Hace especial hincapié en su escrito la Cámara de Comercio en la necesidad de establecer un horario especial para el grupo de cafés, cafeterías, bares, espectáculos, etc., de indiscutible atractivo turístico, "que en todos los países de turismo son beneficiados con un régimen excepcional que no se tuvo en cuenta al dictar unos cierres y topes muy tempranos y útiles para la sana vida del nacional que trabaja, pero incompatibles con el ánimo festivo del forastero". —

Probable rectificación en el horario dispuesto para los espectáculos

MADRID. — Aunque todavía faltan unas semanas para la aplicación del nuevo horario, se han podido recoger impresiones, puntos de vista de elementos afectados y, en general, se considera un acierto la modificación. Se pondera, sobre todo, el que la medida no haya venido a imponer cambios bruscos, que pudieran significar una mutación perjudicial en las costumbres, en lo establecido de muchos años, sino que se ha procedido con tacto, para ir a una evolución paulatina, hasta llegar al ideal de que España se acomode a los regímenes extranjeros, llegando, incluso, al establecimiento de la jornada seguida. Todo se hará poco a poco. Sin embargo, hay un sector que se ha considerado gravemente lesionado en sus intereses, con la reforma decretada: el de espectáculos. Si se compara la obligación de terminar las funciones teatrales y cinematográficas, a las once y media de la noche en invierno y a las doce en verano, con las horas marcadas para el cierre de otras actividades, como talleres, oficinas, bancos, comercios y establecimientos del gremio hotelero-restaurantes, cafés, bares, tabernas, etc., se verá que las diferencias que se señalan entre lo establecido actualmente y lo que se impone, son menos fuertes para todos esos trabajos y negocios, en tanto que representa hora y media para el teatro y el cine. En este caso sí que hay una modificación brusca, que, además, dada la situación crítica de los espectáculos, sobre todo los teatrales, puede ser de consecuencias muy graves. Los principales empresarios madrileños, Arturo Serrano, Lusarreta, Conrado Blanco, Muñoz Román, Ramón Clemente y algún otro, se han reunido y han redactado un escrito para solicitar la reconsideración de la Orden ministerial, en lo que afecta al teatro. Y hay buenas impresiones en cuanto a la aceptación de las razones que en dicho escrito se han expuesto. Una de ellas, que la nueva distribución de horas y, concretamente, las de terminación de los espectáculos, obligarían a dar una función única y ello significaría un quebranto de mucha importancia para las empresas, puesto que obligaría a subir el precio de las localidades como único medio de compensar los gastos. En suma: se trata de ir a la reforma, pero sin precipitación ni de un modo tan radical. Acaso la fórmula será que cada temporada se dispensa el adelanto de un cuarto de hora en la de terminación y así, en cuatro años, insensiblemente, se podría llegar a reducir en una hora lo que ahora rige y acomodarse a las nuevas normas, acostumbrando al público al nuevo sistema, sin que ello produjese los perjuicios que, fundadamente, se temen y se trata de conjurar.

DE NUEVO, EL PROBLEMA DEL AGUA

Como un achaque endémico, cuando se acerca el estío, se ha de hablar de la posibilidad de que Madrid ande mal de agua. La solución adoptada el año pasado, al incorporar a la red de abastecimiento de la capital, el agua procedente del alto Jarama, resulta que no es definitiva, que no resuelve totalmente el problema. Este tiene varios aspectos. Uno de ellos, de mucha importancia, es el de la distribución. No se trata solo de la cantidad de liquido de que se pueda disponer, sino del que llega a través del Canal de Isabel II, en la ciudad. Por ello, la escasez no es igual en unas y otras zonas. Y se advierte con caracteres más apremiantes en los nuevos poblados, en las viviendas que integran las barriadas del llamado Plan Social de Urgencia.

Se aproxima a cuatrocientos mil el número de vecinos de Madrid que tienen su casa a ambos lados de las dos vaguadas naturales de la urbe, el río Manzanares y el arroyo del Abroñigal. El Canal de Isabel II ha estudiado un plan para remediar estas dificultades. Una de las iniciativas consiste en la construcción del Canal del Oeste, que daría servicio a las barriadas surgidas a ambas márgenes del río madrileño. Se propone, también, construir el depósito de San Blas y el sexto de Vallecas y la ampliación de la red de distribución en varios barrios de la periferia. También parece que el Ministerio de Obras Públicas ha dado ya su conformidad al proyecto de construir el embalse de El Atazar. Es una cuestión, ésta del abastecimiento de la capital, que se plantea todos los años. Afortunadamente, el Consejo del Canal, con la supervisión del Delegado del Gobierno, de Carlos López Quesada, trabaja, estudia, planea y ofrece soluciones para remediar una situación que ha ido agravando el rápido y desmesurado crecimiento de la población madrileña. — FRANCISCO CASARES.

NOTAS DE ARTE

La exposición Palá ha sido acogida favorablemente por el público

La magnífica exposición que el pintor catalán Eliseo Palá ha montado en la prestigiosa Sala de Arte "Galerías Bernat", continua siendo muy visitada por el público. Los comentarios generales son elogiosos y muchos cuadros tienen colocado el cartelito de "adquirido", demostración de que el arte de Palá ha entrado en el amante de la pintura, que admira la calidad y variedad de la obra expuesta por el artista barcelonés. Tenemos la seguridad de que, en los breves días que aun perdurará abierta la exposición, se venderán muchos cuadros porque el sábado y domingo, es decir mañana y pasado, la afluencia de visitantes aumentará en proporción sobre la de días anteriores y cada visitante es un comprador en potencia.

Mingol lleva vendida la mitad de la producción expuesta

La Exposición del artista castellonense—nacido en Almazora—Mingol ha tenido un éxito de público extraordinario. Constantemente se ve pulular por la amplia sala de los bajos de la Caja de Ahorros una gran cantidad de público que se deleita admirando la obra del joven pintor. Joven en edad, pero con una formación y experiencia profunda que le da aires de madurez a su obra. Sus dibujos han tenido un éxito grande, como igualmente los amantes de la pintura han refrendado la calidad de sus óleos adquiriendo muchos de sus cuadros. La mitad de la obra expuesta por Mingol está vendida ya y suponemos que el día 18, cuando clausure, no podrá llevarse nada a su estudio porque todo habrá sido adquirido. Pintura fresca y jugosa, muy en consonancia con el gusto actual, sin elucubraciones vanguardistas.

CAFETERIA - RESTAURANTE MONT - JOAN

y

RESIDENCIA ANEXA

Primera Categoría B

Paseo Marítimo — VINAROZ

HOY SABADO, seis TARDE

INAUGURACION OFICIAL

- Espléndido emplazamiento junto al mar
- Cocina selecta
- Ambiente Agradable
- Ideal para Fines de Semana
- Turismo nacional e internacional

JUAN BATALLA CHILLIDA, Director Propietario de CAFETERIA - RESTAURANTE MONT - JOAN se complace en anunciar esta inauguración con el mejor ofrecimiento de todos sus servicios e instalaciones.

IMPRESIONES Y COTIZACIONES DE BOLSA

DEMANDA ABUNDANTE

MADRID, 12. — La Bolsa termina la semana con una sesión firmísima, en la que hubo demanda abundante para todos los valores, siendo la única excepción destacada Ponferrada, que deja quince enteros.

Lo mismo que en días anteriores, el corro bancario se mostró muy pedido y tuvo alzas de cinco enteros en Bancos Exterior, Hipotecario, Ibérico y Mercantil e Industrial; de ocho en Central, de diez en Español de Crédito y de diecisiete en el Hispano Americano.

En los valores industriales, las recuperaciones fueron de tres enteros en Explosivos, Altos Hornos, Aux. de Ferrocarriles y Metro de cuatro en Española de Construcción Naval y Resinera; de ocho en Minas del Rif, de trece en Aguilas y de quince en Ebro.

Al cierre seguía saliendo demanda para muchos valores. — Cifra.

Cotizaciones

FONDOS PUBLICOS

Interior, 88; Exterior, 102; Amortizable 1961, 101'50; 1952, 101'25; 1956, 101'25; 3'25% 1951, 95'25; 1949, 96'25; Canal Isabel II, Nuevas, [illegible]; Reconstrucción Nacional, [illegible]; RENFE, 95'25; Ayuntamiento Madrid, Interior 1931, 78; Ensanche 1941, 79; 1946, 78; Cédulas Hipotecarias, 4%, 86'25; 4 [illegible]; 5%, 84; Exentas, 96'75; Interprovinciales, 98'75; Locales con [illegible]; [illegible]; Nuevas, 99'25; [illegible].

ACCIONES

Crédito Industrial, 179 (+1); España [illegible]; Exterior, 40[illegible] (+5); Hipotecario, 500 (+5); Nuevas, [illegible] (+6); Central, [illegible] (+8); Banesto, [illegible] (+[illegible]); Hispano, [illegible] (+17); Ibérico, [illegible] (+5); Mercantil, [illegible] (+5); Popular, 444 (+9); Descuentos, 9[illegible]; Rural, 254; Vizcaya, [illegible] (+1); Reaudidas Zaragoza, [illegible] (+0'25); Fuerzas Eléctricas Cataluña, 224 (+2'50); Nuevas, [illegible] (+3); Fenosa, 136 (+1); H. Cantábrico, [illegible]; Nuevas, 156 (+1); Chorro, 132'50 (+1'50); H. Española, 222'50 (—0'50); Nuevas, [illegible] (+2); Iberduero, 503 (+2); Nuevas, 2[illegible] (+2); No [illegible] (+2); Mengemor, Nuevas, [illegible]; Reina, 124 (+[illegible]); Sil, 179'50 (+1); Sevillana, [illegible] (+1); Eléctrica Madrileña, [illegible] (+1); Nuevas, 17[illegible] (+1'[illegible]); Cementera [illegible], 176 (+2); [illegible] 135 (+[illegible]); Hidrocivil, 103; [illegible]; El Cerar de los Rios, [illegible]; [illegible], 73 (+2); Astano, [illegible]; Minera Nacional, 170'50 (+[illegible]); Urbis, [illegible] (—1); Insa, 114; Vallehermoso, 111; Rafia, 178; Minas Rif, [illegible] (+8); [illegible] Ferrera, 109 (—[illegible]) (—10); Carbones, 180 (—2'[illegible]); Nuevas, 18[illegible]; Tabacalera, 17[illegible]; [illegible] Ord., 15[illegible]; Trasatlántica, [illegible]; Transmediterránea, 166 (+2); Naval Levante, 1[illegible]; Energías Aragonesas, 107 (+1'50); Explosivos, [illegible] (+3); [illegible], 12[illegible]; Perlofil, 144 (+2); Nuevas, 535 (+2); [illegible], 185; Química del Norte, [illegible]; Resinera, 187 (+4); Cedis, [illegible]; Unión [illegible], 5.500 (+50); Altos Hornos, 215 (+3); Nuevas, [illegible] (+1); Novísimas, 201 (—2); [illegible] 104 (—1); Aux. Ferrocarriles, [illegible] (+3); Metálicas Madrileñas, [illegible] (+0'75); Nuevas, 30; Metro [illegible]; Construcciones, 127; Santa [illegible], 97; Nuevas, 93; Telefónica, [illegible]; Tefasa, 12[illegible] (—1); Aviaco, [illegible]; [illegible], 157 (+[illegible]); H. Galicia, [illegible] (+1); Testiga Norteño, [illegible]; Salosa Almeriense, 49.

OBLIGACIONES

Leonesas, primera, 87; tercera, 50; H. Española, segunda, 89; cuarta, 91; doceava, 90; catorceava, 101'50; Bonos Fenosa, primera, 101'50; Iberduero, tercera, 95; Duero, 72; Mengemor, 79; Aberdía 5%, 71; Nansa, C, 89; Sil, A, [illegible]; Sevillana, treceava, 88'50; Eléctrica Madrileña, Bonos, 101'50; Explosivos, cuarta, 91; Bonos, [illegible]; Altos Hornos 1949, 84; 1951, [illegible]; Telefónica, 99'50; Saltos del [illegible]; [illegible], 98; Aux. Ferrocarriles, 79; Bonos Petróleos, 101'50. — Cifra.

SESION MONOTONA

BARCELONA, 12. — Se desarrolló la última sesión de la semana en Bolsa muy monótonamente en los tres corros. En el de acciones, las operaciones recientes fueron menores que en días pasados, manteniéndose el grupo eléctrico y el de arbitraje. Los locales fluctuaron, a excepción de la S da, que ganó diez enteros, y los bancarios que tuvieron un pequeño auge. Los demás no repitieron cambios o no se cotizaron.

Escaso negocio el realizado en los otros dos corros, con pequeñas diferencias en los cambios, debido principalmente a la falta de compradores, no abundando tampoco el papel. — Cifra.

AMBIENTE MAS ANIMADO

BILBAO, 12. — Con un ambiente más animado y firme se ha desarrollado la sesión de hoy en la que se registraron avances de 27 enteros y medio en Banco [illegible], 25 en Banesto, 22 y medio en [illegible], Bancobaos, diez en Hispano y Guipuzcoano y ocho en Mac[illegible] til. Los restantes valores siguieron una línea moderada, con mejoras de doce enteros en Papelera y cinco en Cementos Rezola, contra un descenso de [illegible] en Ponferrada.

Al cierre la orientación del mercado era buena en general. —Cifra.

Día del Seguro

Mañana domingo día 14, la gran familia aseguradora española celebrará el "DIA DEL SEGURO", fecha instituida por el Gobierno Español como recuerdo a que el 14 de mayo de 1908 en que fue promulgada la primera Ley de Seguros.

Nuestro Sindicato Provincial del Seguro, en donde están encuadrados la "familia" de nuestra provincia, celebrará los siguientes actos:

A las 11'30 de la mañana, Misa en la Parroquia de la Santísima Trinidad, donde se venera también a Nuestra Patrona, Nuestra Señora del Perpétuo Socorro, y a las dos de la tarde una comida de hermandad en un Restaurante del Grao de Castellón.

Dichos actos estarán presididos por las Autoridades Sindicales

SABADO, 18 DE MAYO DE

De nuevo ha des[...] el desempate

El partido se jugará [...] arbitrado por el cole[...]

MADRID, 12. — Los par[...] de desempate de la Copa del [...]neralísimo, según comunica[...] Real Federación Española de [...]bol, se jugarán en las siguien[...] capitales:

MOTORISMO

Mañana, entrene regu[...]dad Castellón - Cuevas [de] Vinromá

El pasado domingo se debi[...]lebrar el I entrene del Cam[...]nato Social de Regularidad, [...] por la fecha, día de nuestra [...]celsa Patrona, se trasladó a [...]ñana y organizado por el [...] Club Castellón se celebrará [...] interesante jornada de entr[...] sobre la distancia de Castelló[n] Cuevas de Vinromá, con un [...] de 90 kms. entre ida y vuelta.

La salida se dará a las 9 d[...] mañana desde el kilómetro [...] la carretera de Borriol, y la [ve]locidad de la Regularidad será [...] 45 K. H. o sea a 1'20 cada [...] metro menos al paso por Bo[...] y Puebla Tornesa, que será [...] K. H. 2 minutos por km.

HOY, INSCRIPCIONES EN [...] HOGAR

Hoy de 8 a 9 de la noche [se] efectuará la inscripción de [...]cipantes para el entrene de [...]ñana, inscripción que rea[...] el vice-secretario Sr. Sa[...] También se ruega a todos los [...] hacen habitualmente los cont[...] que se encuentren en el Ki[...] salida carretera de Borriol a [...] de las 9 de la mañana.

LA NORTON SERA FABR[ICA]DA EN ESPAÑA

Desde hace algún tiempo [...] firma barcelonesa Maquinaria [Ci]nematográfica S. A. viene [...]cando las suspensiones con [...] van equipadas las motocicletas [in]glesas Norton. Basándose en [es]ta relación comercial, que le [ha] dado prestigio la firma barcel[...]sa tiene el firme propósito de [fa]bricar en España las 250 [...] Norton. Por lo pronto existen [en la] fábrica algunas máquinas in[gle]sas importadas para su desp[iece] y estudio.

DESAPARECEN DOS FIGU[RAS] DEL MOTOCICLISMO INT[ER]NACIONAL

En la última competición [cele]brada en el circuito de Nu[rbur]gring han ocurrido dos acci[den]tes mortales. En uno de ellos [mu]rió el inglés Dickie Dale, q[ue] después de haber vencido en [la] competición de 350 c. c. tom[ó la] salida en 500 c. c. durante [la] cual ocurrió el accidente que [le] costó la vida. Posteriormente [el] campeón mundial de side[cars] Helmut Fatch sufrió un desp[iste] muriendo en el accidente su [...] piloto y el campeón resultó [con] rotura de pie.— ESCAPE

Actividades del Estadio Casta[lia]

ORGANIZACION JUVENI[L] ESPAÑOLA

BALONMANO FLECHAS

A las 10, H. San Vicente [...]rrer-Villarreal.

A las 11, Almazora-H. S[...] Espadán.

A las 12, H. de Flechas-Pu[ebla] Tornesa.

CAMPEONATO DE FUT[BOL] DEL FRENTE DE JUVENTUDES

A las 4, San Vicente Fer[...] Viarsa.

A las 5, Montornés-San [Fer]nando.

A las 6, Peña Marín Tello.

El superfosfato de ca[l]

A

SUPER[...]

VIDA DEPORTIVA

De nuevo ha despertado gran interés el desempate Valencia-Castellón

El partido se jugará a las cinco y media y será arbitrado por el colegiado castellano Sr. Novella

MADRID, 12. — Los partidos de desempate de la Copa del Generalísimo, según comunica la Real Federación Española de Fútbol se jugarán en las siguientes capitales:

CASTELLON - Valencia, en el campo de La Romareda, de Zaragoza, a las cinco y media de la tarde del próximo domingo.

Real Santander-Córdoba, en el Estadio Metropolitano, de Madrid, a las seis de la tarde.

El encuentro Valencia-CASTELLON será dirigido por el colegiado señor Novella.

El partido Real Santander-Córdoba, será arbitrado por el colegiado señor Gómez Arribas. — Alfil.

EL VALENCIA CON FICHA COMO UNICA NOVEDAD

El desempate de Zaragoza ha despertado de nuevo gran interés; y está visto que la afición castellonense ha recobrado todo su entusiasmo de golpe. Así se han organizado numerosos autobuses y hasta hay tren especial. Desde luego habrá nutrido coro de entusiastas, que quieren ser testigos de una nueva hombrada del equipo.

Por lo que respecta al Valencia, parece ser que ya no hará demasiadas variaciones en su alineación. La que desde Valencia daban anoche por segura era la siguiente: Pesudo, Piquer, Quincoces, Mestre; Sendra, Tercero; Ficha, Escudero, Núñez, Walter y Egen, en la que como se vé no hay otra novedad que la de Ficha ocupando el puesto que en los anteriores partidos ha cubierto Mañó.

MOTORISMO

Mañana, entrene regularidad Castellón - Cuevas de Vinromá

El pasado domingo se debió celebrar el I entrene del Campeonato Social de Regularidad, pero por la fecha, día de Fiesta Regional Patrona, se trasladó a mañana y organizado por el Moto Club Castellón se celebrará esta interesante jornada de entrene, sobre la distancia de Castellón a Cuevas de Vinromá con un total de 96 kms. entre ida y vuelta.

La salida se dará a las 9 de la mañana desde el kilómetro 1 de la carretera de Borriol y la velocidad de la Regularidad será de 6 K. H. o sea a 166' cada kilómetro menos al paso por Borriol y Puebla Tornesa, que será a 30 K. H. 2 minutos por km.

HOY, INSCRIPCIONES EN EL HOGAR

Hoy de 8 a 9 de la noche se efectuará la inscripción de participantes para el entrene de mañana, inscripción que realizará el vicesecretario Sr. Sanchis. También se ruega a todos los que hacen habitualmente los controles que se encuentren en el km. 1, vieja carretera de Borriol antes de las 9 de la mañana.

LA NORTON SERA FABRICADA EN ESPAÑA

Desde hace algún tiempo la firma barcelonesa Maquinaria Cinematográfica S. A. viene fabricando las suspensiones con que van equipadas las motocicletas inglesas Norton. Basándose en esta relación comercial, que le ha dado prestigio la firma barcelonesa tiene el firme propósito de fabricar en España las 250 c. c. Norton. Por lo pronto existen en fábrica algunas máquinas inglesas importadas para su despiece y estudio.

DESAPARECEN DOS FIGURAS DEL MOTOCICLISMO INTERNACIONAL

En la última competición celebrada en el circuito de Nubargling han ocurrido dos accidentes mortales. En uno de ellos murió el inglés Dickie Dale, quien después de haber vencido en la competición de 350 c. c. tomó la salida en 500 c. c. durante la cual ocurrió el accidente que le costó la vida. Posteriormente, el campeón mundial de sidecars Helmut Fatch sufrió un despiste muriendo en el accidente su copiloto y el campeón resultó con rotura de pie.— ESCAPE

CICLISMO

CARRERAS CICLISTAS EN VILLARREAL CON MOTIVO DE LAS FIESTAS DE SAN PASCUAL

Con motivo de las fiestas villarrealenses que se celebran en honor de San Pascual Bailón, el Club Ciclista Villarreal organiza una serie importantes de pruebas ciclistas, que, como siempre, constituirán uno de los alicientes populares más importantes de las fiestas.

El orden es el siguiente.

Sábado por la tarde, a las 4'30 en el circuito de la Avenida Calvo Sotelo, carrera de 40 kms.

Domingo por la mañana, a partir de las diez, carrera por carretera de 115 kms. por Nules, Burriana, Villarreal, Castellón, Benicasim, Oropesa, Venta Germán y regreso a Villarreal con una vuelta final por Bechí y Alquerías. Esta carrera es como una continuación, o segunda etapa, de la carrera en circuito del sábado.

Lunes por la tarde a las cuatro, varias pruebas de pista en la Avenida Calvo Sotelo.

Todas estas pruebas "Sanpascualinas" reunen cinco o seis mil pesetas en premios, y están destinadas para corredores Independientes y Aficionados, incluídos los de segunda categoría.

Deseamos mucho éxito al Club Ciclista Villarreal. Seguro que tendrán gran número de participantes. — S. B.

EL "CABO SAN ROQUE" EN LA VUELTA CICLISTA A ITALIA

ROMA, 12. — Este año, los ciclistas que intervengan en el Giro de Italia, al llegar a Génova, embarcarán en el buque español "Cabo San Roque". El 22 de mayo cruzarán el Mediterráneo a bordo de la nave española los corredores, acompañados de los seguidores, periodistas y la caravana publicitaria, dirigiéndose a la isla de Cerdeña. Después de hacer el recorrido de la isla, volverán a embarcar rumbo a Sicilia, donde, en Marsala y en Palermo, la nave española será la protagonista de esta interesante prueba ciclista.

La compañía Ibarra ha organizado todos los actos y atenciones a bordo, tanto para los corredores como para los periodistas españoles que se desplazarán a este acontecimiento. — Alfil.

Actividades del Estado Castalia

ORGANIZACION JUVENIL ESPAÑOLA

BALONMANO FLECHAS

A las 10. H. San Vicente Ferrer-Villarreal.

A las 11, Almazora-H. Sierra Espadán.

A las 12. H. de Flechas-Puebla Tornesa.

CAMPEONATO DE FUTBOL DEL FRENTE DE JUVENTUDES

A las 4. San Vicente Ferrer-Vera.

A las 5. Montorañes-San Fernando.

A las 6. Peña Marín-Tello.

LO QUE EL ESTADIO HA HECHO Y PUEDE HACER POSIBLE PARA EL CASTELLON

Por VIDI

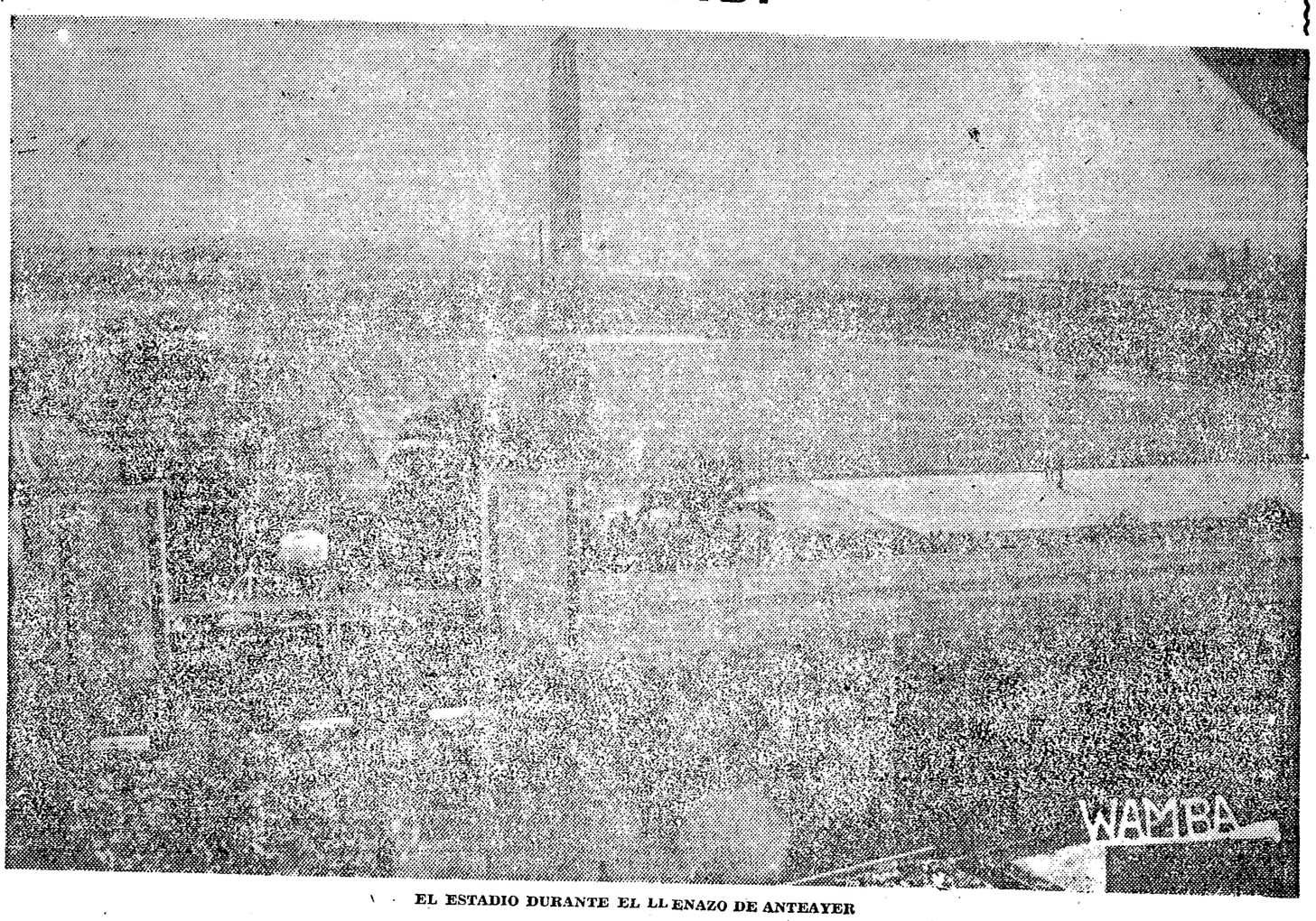

EL ESTADIO DURANTE EL LLENAZO DE ANTEAYER

ENTRE las grandes cosas que para la afición futbolística castellonense y aún para Castellón mismo tuvo la jornada de anteayer, no hay duda de que una de las mejores fue el aspecto impresionante del Estadio Castalia rebosante de público, dando a nuestro Club, tan necesitado de medios económicos, una gran taquilla, y a la vez permitiendo a doce, trece, catorce o tal vez quince mil personas presenciar cómodamente en su mayor parte, este encuentro sensacional entre el Valencia y el Castellón. Todos nos sentimos satisfechos como castellonenses de que el Castellón, el Club titular, pudiera ofrecer a la ciudad una jornada de tanta animación, en la que como en día de fiesta grande, simplemente por un partido de futbol, las gentes desbordaban en todas partes y los vehículos agotaban todas las posibilidades de aparcamiento. A la vez todos nos sentimos satisfechos como aficionados al futbol como castellonenses, de que el Castellón contara en una ocasión como ésta con un recinto de la categoría y las condiciones del Estadio Castalia, envidiado por la mayor parte de los Clubs cuyos equipos nos visitan y razón fundamental de ser de muchas de las aspiraciones que el Castellón ha mantenido y puede mantener en el ámbito futbolístico nacional.

Nadie seguramente se ha mostrado más dolido que nosotros de que al Castellón se le arrebatara innecesariamente aquel viejo glorioso campo del Sequiol muy suyo —porque quien lo hizo posible con su generosidad, D. Jaime Chicharro, para el Castellón lo hizo —y que legalmente acababa de reivindicar definitivamente cuando se le privó de él. El Campo del Sequiol entonces o un campo propio ahora propiedad suya, propiedad suya, era y es indispensable para el Castellón por muchos conceptos y nunca debe renunciarse a la aspiración de conseguirlo. Pero ello no tiene nada que ver con el hecho de la importancia que tiene el Estadio para el Castellón aunque poseyera campo propio, y la que alcanza infinitamente mayor en las actuales circunstancias, cuando no lo tiene ni hay otro en Castellón. Lo que ocurre es que muchos no se han planteado la cuestión del Estadio en sus verdaderas proporciones y no aceptan una realidad incuestionable: la de que desgraciadamente el Castellón, desde que se inauguró el Estadio Castalia, no ha estado a la altura del gran recinto sino excepcionalmente, como anteayer.

En Castellón, donde por lo general las obras se hacen mucho más tarde de lo necesario, cuando ya se nota su falta durante muchos años y cuando ya no se puede pasar materialmente sin ellas, el Estadio constituye una excepción y es quizá la única obra anticipada, la única gran obra emprendida y realizada por delante de la necesidad, mirando al Castellón —a la ciudad y al Club— del futuro. El Estadio lo proyectó y llevó a su terminación práctica, un hombre, el camarada José Andino, que en 1942 vio las necesidades deportivas —no solamente futbolísticas— de Castellón, y sobre todo que tuvo una fe enorme en el futuro de Castellón, como lo demostró en otros aspectos, en esa gran Avenida del Mar por él impulsada, y hoy ya abierta, en esa gran plaza enlace de la Avenida y la calle Colón, que algún día se reconocerá también como inevitable. Así surgió el Estadio como gran recinto deportivo ofrecido a la juventud, con su ambiciosa pista de atletismo, con sus pistas de tenis, con su cancha de baloncesto, con su piscina, y además, con esa coronación de unos grandes graderíos, unos graderíos para la población de Castellón de años después, de los cien mil habitantes casi, rodeando un terreno de futbol como marco del futuro esplendor ambicionado para un Club Castellón que por entonces estaba en Primera División y que aún pasando apuros, cabía esperar, esperaba aquel hombre, volviera una y otra vez a esa categoría suprema y necesitara la amplitud y la grandeza del Estadio que por entonces algunos pensaban no tenía sentido y desde entonces muchísimos han creído sigue siendo demasiado para el Castellón y para Castellón, aunque todos nos enorgullecemos de él cuando los visitantes nos lo alaban como merece. En fin, anteayer se demostró que el Estadio no es demasiado para Castellón ni para el Castellón cuando la ciudad y el Club, quince años después de la inauguración de la obra, se ponen a la altura que para el Castellón y Castellón quiso el hombre que la proyectó y la impulsó hasta ofrecerla a la ciudad como un presente por delante de sus estrictas necesidades del momento, con una visión de futuro a la que no estábamos por entonces muy habituados.

Gracias al Estadio, en una temporada como la que ahora termina, el Castellón ha podido mantener recaudaciones normales de cien mil pesetas a pesar de las dificultades deportivas del año. Gracias al Estadio, anteayer pudo el Castellón obtener una recaudación quizá salvadora de algunas de sus dificultades económicas en la parte más grave. Gracias al Estadio, sino por una de las cosas del fútbol eliminara al Valencia, podría aspirar a otro gran partido y otra gran taquilla con motivo de la visita del A. de Madrid. Gracias al Estadio tal como se vio anteayer, rebosante de público, creemos hace años que el Castellón puede ser un equipo con aspiraciones en Segunda División y hasta acariciar la ilusión de intentar el ascenso de nuevo a Primera, a la que se ha renunciado demasiado definitivamente, porque para él subir a esa categoría no traería como a otros Clubs aparejados problemas de campo, sino que al contrario, le permitiría usar en toda la plenitud esos grandes graderíos que para la Primera División se construyeron.

El defecto ha estado en que el Castellón, desgraciadamente, desde 1947, ya no ha estado más a la altura del Estadio. Y esto es lo que hemos de perseguir: poner de nuevo al Club a un nuevo esplendor digno de ese gran recinto, hacer que las gradas no estén vacías esperando grandes partidos y acontecimientos, excepcionales como el de anteayer, que con un Castellón puntero en Segunda División y, sobre todo, con un Castellón animoso en Primera si alguna vez llegara, se llenarían casi todos los domingos. Y ese esplendor haría posible, además, que el entusiasmo del público diera ambiente a toda la demás actividad deportiva que la juventud realiza y debe realizar en el Estadio, en su piscina, en sus pistas, en sus canchas, porque si el Estadio sirve al Castellón ha de servir en última instancia al deporte ofreciendo el entusiasmo de un público nutrido que gracias al futbol debe ser orientado hacia la atención más cuidadosa por todos los deportes, por la actividad y la formación deportiva en general.

El Barcelona no está dispuesto a desprenderse de Suárez

BARCELONA, 12. — Ante la oferta del Internazionale, de Milán, al Barcelona Club de Fútbol y al jugador Luis Suárez, para el traspaso de éste al club italiano, el jugador se ha entrevistado con el presidente accidental del Barcelona Sr. Juliá de Campmany. Este manifestó que en forma alguna está dispuesto a desprenderse el club de tan necesario jugador. — Alfil.

El ex-campeón norteamericano se mató en las 500 millas de Indianápolis

INDIANAPOLIS (Indiana), 12. — El veterano conductor de automóviles norteamericano Tony Bettenhausen, dos veces campeón nacional, se ha matado hoy, al estrellarse contra una barrera protectora del autódromo de Indianápolis, donde practicaba con vistas a las "500 millas", que se disputarán el 30 del presente mes de mayo. Contaba 44 años de edad. El vehículo dio un gran salto y fue a parar a las primeras filas de las localidades de dicho lugar, que afortunadamente, se hallaban desocupadas.

Bettenhausen, pese a proclamarse campeón estadounidense en 1951 y 1958, no había logrado vencer en ninguna de las "500 millas" en que había participado. — Alfil.

EL PAPA regaló los equipos completos a un conjunto juvenil

PALERMO, Sicilia, 12. — El Padre Santo, Juan XXIII, ha enviado once equipos completos —jerseys, pantalones y botas— a los jugadores de un club juvenil de fútbol con sede en la ciudad próxima de San Cipirello.

Los jóvenes futbolistas habían solicitado los equipos en una respetuosa carta dirigida al Vaticano. — Alfil.

Teatro Principal

MAÑANA DOMINGO
7'30 tarde y 11 noche
UNICO DIA DE ACTUACION
de la excepcional estrella de la canción

JUANITA REINA

CON SU NUEVO Y MARAVILLOSO ESPECTACULO

COPLAS DE ROSA PINZON

— CON —

MANOLITO DIAZ

MARUJA FRAGUAS
BENI DE CADIZ
MANOLO GOMEZ
JESUS HEREDIA
JOSE M.ª PARDO
SAMUEL MARTIN
y el BALLET DE ARTE ESPAÑOL DE MARISA MONTESINOS

AUTORIZADO PARA TODOS LOS PUBLICOS

CARTELERA ESPECTACULOS
Empresa Esyde, S. L.

SABOYA. "Siega Verde". AM.
REX. "El Alamo". TM.
RIALTO. "El Jardín del Diablo" y "Fiel Amigo". TM.
ROMEA. "Crimen S. A." y "Los Dientes del Diablo". AM.
GOYA. "El Hereje" y "Peter Voss, ladrón de Millones". AM.
CAPITOLIO. "Un tipo llamado Morgan" e "Imitación a la vida". AM.
OESTE. Magnífico programa doble. AM.

TEATRO CINE SINDICAL

Hoy, 7'30 y 10'30
Sensacional éxito

LA CASA DE LOS SIETE HALCONES

Por Robert Taylor
Nicole Maurey
Linda Christian

(Tolerado menores)

NOTA. — Se advierte al público que las entradas para mañana domingo estarán a la venta a partir de las 6 de la tarde de hoy.

CINE SAN PABLO

7 y 10 Noche
Sensacional programa
TEATRO APOLO
(Por Jorge Negrete)
CONSPIRACION DE SILENCIO
(Spencer Tracy)
(Tolerado menores)

El superfosfato de cal
Eleva los rendimientos
Mejora la calidad de las cosechas
Aumenta la precocidad

ABONAD CON
SUPERFOSFATO DE CAL

Todos sus constituyentes son útiles y provechosos para los cultivos

ANTE LA CORRIDA DE MAÑANA

Ya están los seis magníficos toros en los corrales. Buen material para una gran tarde de toros. Samuel Frutos envió seis ejemplares de preciosa estampa que denotaron buenas cualidades en el momento del desencajonamiento. El público salió encantado y con deseos de ver que pasa el domingo por la tarde. Ahora el cartel tiene todas las garantías, si los toros responden a su trapío.

Josechu Pérez de Mendoza lleva tres actuaciones que, a principios de temporada, constituyen una cifra muy interesante. Josechu tiene una afición tremenda, es buen jinete y magnífico lidiador a caballo. Hombre de reflejos logra brillantes actuaciones y el éxito le acompaña siempre. Además logra encender el entusiasmo en los espectadores con sus dotes personales.

Pepe Anastasio llevó una brillante época de rejoneador, profesión que abandonó por otras actividades taurinas lejos de nuestra Patria. Pero el gusanillo de la vocación le trajo de nuevo a su ambiente. Retornó y adquirió una magnífica cuadra que presentó, con gran éxito, ante destacadas personalidades, entre las que figuraban los Marqueses de Villaverde. Y ahora también lleva tres actuaciones en la naciente temporada taurina con otros tantos éxitos.

En los carteles—donde por cierto hemos visto la firma de Cros Estrems, dibujante de toros nuevo para nosotros, cuya labor nos ha impresionado gratamente—figuran también los nombres de nuestros paisanos Pepe Luis Ramírez y Antonio Rodríguez Caro que, una vez más, lucharán en noble lid ante sus paisanos e intentarán por todos los medios demostrar de nuevo las muchas posibilidades que tienen en la difícil profesión tauromaca. Difícil no solo por lo arriesgada que es, sino también por la serie de imponderables y otros intereses que en la misma existen, a consecuencia de las cuales no son los mejores quienes más actuaciones anotan en su historial. Consideramos que nuestros toreros son dignos de mejor suerte, y esta consideración quedará patente el domingo en la plaza, ante una concurrencia muy nutrida porque el cartel tiene muchos atractivos para el aficionado de la Plana y además el domingo por la tarde ningún espectáculo de relieve ofrece Castellón en competencia a la corrida anunciada que comentamos.

Pepe Luis Ramírez y Antonio Rodríguez Caro no dejaron sus entrenamientos y están en ambiente, esperando dar en cada actuación su máximo rendimiento. Y así debe ser cuando se desea triunfar en tan difícil profesión.

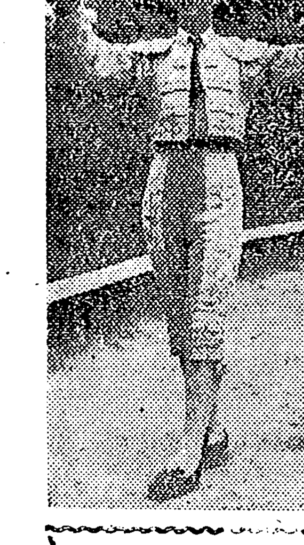

Cuatro novilladas se celebrarán en Villarreal con motivo de las fiestas de San Pascual Baylón

Pasado mañana se celebrará el desencajonamiento de los toros que se han de lidiar en las cuatro novilladas que organiza la Comisión de Fiestas de San Pascual de Villarreal, que pertenecen a la afamada ganadería de don Gabriel García Sánchez, con divisa azul y verde.

El próximo martes día 16, actuarán Samuel Taberner, de Valencia, y Miguel Villar, de Villarreal. El jueves siguiente Regelio Monterrubio y Manuel Alvarez "el Bala" de Sevilla. El viernes 19, Manolito Amaya y Carmelo Espinosa y en la última novillada de feria que será el sábado 20, Ignacio Lube "Mellaito" de Valencia y Joselillo de Albacete.

Estas combinaciones han despertado verdadero interés entre los aficionados de la Plana y es de esperar que se anime la semana taurina villarrealense.

Limpie sus cristales sin mojarse las manos y en mucho menos tiempo

Use CRISTASOL. Se rocía con el mismo frasco sobre el cristal... se frota con un paño... ¡y ya está! En un instante y sin ningún esfuerzo brillan que da gloria verlos y se conservan más tiempo limpios.

CRISTASOL hará agradable la limpieza de sus cristales. Pruébelo.

Taurinas

Sigue en tono menos que discreto la Feria de San Isidro

Ayer sólo dos APES resultaron toreables, Camino confirmó la alternativa y Clavel lució sobre todo su estilo como banderillero

MADRID, 12. — Segunda corrida del ferial de San Isidro. Sigue el tiempo espléndido. Y sigue la mala racha, el mal fario que lleva la feria. Chamaco, gravemente herido en Sevilla, ha sido sustituído por Clavel. Se han lidiado toros de D. Antonio Pérez de San Fernando, por los diestros Julio Aparicio, de malva y oro; Paco Camino, en confirmación de alternativa, de blanco y plata, y José María Clavel, de cardenal y oro.

LA CORRIDA

PRIMERO. — Espejito, 117 negro zaino. (525 kilos). Lo recibe Paco Camino con cinco verónicas y media que se ovacionan. Empuja en la primera vara. Delantales de Camino y media espléndida. Otra vara. Quite de Aparicio entreverado de verónicas y chicuelinas, con aplausos. Vara y derribo. Aplausos a Clavel por unas ceñidas gaoneras. Dos pares. Aparicio entrega los trastos a Camino entre una ovación. Brindis al público. Duros pases por bajo. Dos naturales que se aplauden. Trés pases en redondo en los que se lleva bien al toro pese a que hila y derrota alto. Naturales con valentía y remate de pecho. (Ovación). Pases templados con la derecha que también se ovacionan. Camino sigue valiente, tesonero. Pinchazo y estocada. (Gran ovación).

SEGUNDO. — Tarambana, 126, negro zaino. (485 kilos). Corretón, no tiene gran presencia. Aparicio veroniquea. Empuja en dos varas. Dos pares, muy bueno el de Pinturas. Aparicio es aplaudido en pases por bajo, rodilla en tierra. Otros buenos en redondo, que remata de pecho y se ovaciona al igual que tres naturales. Más faena lucida con tocaduras de pitón, adornos y desplantes. (Ovación).

Media algo caída y un poco atravesada. (Petición de oreja y vuelta al ruedo).

TERCERO. — Tormenta, 149, negro zaino. (530 kilos). Clavel no lo sujet oen la capa y el toro se va suelto al caballo. Derribo en otra entrada. Dos varas más. Clavel clava con facilidad y estilo tres pares de banderillas que se ovacionan. Torea por bajo y al natural con valentía, aunque falto de temple. Remata de pecho y es ovacionado. Sigue el toreo con la derecha y con la izquierda, con valentía sin llevarse bien al toro, lo que consigue en un buen pase. Naturales ceñidos. Pinchazo y sale rebotado. Estocada corta. Un intento de descabello. Otra estocada. (Ovación).

CUARTO. — Zalamero, 119, negro zaino. (535 kilos). Aparicio se limita a fijarlo para el caballo. Picotazo. Salta la barrera y proporciona una tremenda voltereta a un ayuda de mozo de espadas. Otras tres entradas sin dejarse picar. Dos pares y medio. Vuelve a intentar saltar la barrera. Aparicio torea por bajo. Sigue en redondo, sin lucimiento. Se le aplaude en otra serie por bajo. Estocada tendida. Cuatro pinchazos. Descabello.

QUINTO. — Temeroso, 125, negro zaino. (508 kilos). Corretón. Huye de la capa de Camino. Dos entradas en las que juega la cabeza y se echa atrás. Dos varas y picotazo. Tres pares. Camino, después de tantear por bajo, torea al natural. El toro va con la cabeza alta y derrota. Macheteo por bajo. Media estocada y dos intentos de descabello. Va al callejón escoltado por los pitos.

SEXTO. — Gaonero, 206, negro zaino. (510 kilos). Se aplauden las verónicas de Clavel. Vara y aplausos a las verónicas del diestro. Otro puyazo. Clavel clava muy bien dos pares. Otros muy arriesgados con gran valentía, del que sale con apuros, pero Camino le hace oportunamente el quite. Clavel es muy ovacionado. Se le aplauden los pases por bajo y torea con valentía al natural. El toro se le revuelve en los pases en redondo. Cae peligrosamente ante la cara de la res y Aparicio a cuerpo limpio, le hace un gran quite, muy ovacionado. Clavel sigue muy valiente y mata de pinchazo y media. (Vuelta al ruedo).

COMENTARIO

El rumbo de las corridas lo marcan los toros. Si salen alegres, habrá alegría en el ruedo y en los tendidos. Si salen desapacibles, desapacible será el tono general. Como lo fue la de la segunda corrida de la Feria de San Isidro, pese a las ovaciones y las vueltas al ruedo. El tono lo han marcado los Apes. Excepto dos de ellos, tono de tristeza, de aburrimiento. Derrotaba alto el que abrió plaza; fue el clásico tontón el que le siguió; noble y bueno el tercero; Mansos peligrosos, pegajosos, los demás. Es decir, media corrida poco soportable.

Mucha responsabilidad la de Paco Camino por ser su presentación en Madrid. Ha conseguido salir airoso en el toro de la confirmación, pues el público le ha ovacionado con fuerza, pero sin discutir si los aplausos fueron justos o no, lo que si es cierto es que le llegaron más por tesón, por valentía, que por lo que pudiera lucir de arte, salvo en unos pases en redondo en que consiguió templar la cabeceante entrenta de la res. Tampoco discutiremos si han sido justos o no los pitos que sonaron en el quinto, aunque lograr lucimiento —el lucimiento del toreo actual— era muy improbable con aquel manso peligroso.

Julio Aparicio ha estado bien con el pastueño que le ha tocado en primer lugar, con el que demostró ser buen conocedor del oficio, e incluso sacó entusiasmo. Con el cuarto sólo ha logrado algún lucimiento en pases por bajo, en los que es maestro, pero, en realidad, ha anticipado el rumbo que luego seguira Camino: abreviar. Lo peor es que mató mal.

Clavel ha caído en gracia porque es alegre, valiente y clava muy bien banderillas. Sobre todo en el tercio del sexto ha estado lucidísimo: tiene reflejos, agilidad y valentía. Su primer toro ha sido muy noble y con él ha conseguido una faena ovacionada, desvalorizada con la capa. Con igual alegría y valentía se ha mostrado en el sexto, pero el toro ya era de los de la segunda mitad del festejo. La aparatosa cogida ha contribuído a que diera la vuelta al ruedo. El muchacho contagió su alegría al público, lo que no tiene por qué parecernos mal.

M. CASIELLES.
(Exclusiva para PYRESA.)

PLAZA DE TOROS DE CASTELLON

Empresa y organización: AGUILAR

Mañana domingo — *A las 5'15 tarde*

Grandiosa Corrida de Toros

6 Toros de la prestigiosa ganadería de D. Samuel Frutos Pérez, de Miraflores de la Sierra (Madrid)

2 para los excelentes caballistas y famosos rejoneadores,

PEPE ANASTASIO y JOSECHU PEREZ DE MENDOZA

Por primera vez en Castellón reunidos 2 famosos rejoneadores en una misma corrida, con un alarde de exhibición de sus dos magníficas y soberbias cuadras de caballos.

Y los 4 toros restantes para los extraordinarios matadores locales

PEPE LUIS RAMIREZ y ANTONIO RODRIGUEZ CARO

En sensacional mano a mano

Sobresaliente: **JUAN CARMONA**

Venta de localidades, en las taquillas de la Plaza de Toros de 10 y 1 y de 4 a 7'30

GINEBRA: Se aplaza...

VIENE DE LA PAGINA 1

tropas de los EE.UU en el Vietn del Sur.

Johnson manifestó ante la asamblea que él y el Presidente Ngo Dinh Dem estaban determinados a detener el avance del comunismo en el país. — Efe

LAS CONVERSACIONES DE PAZ

VIENTIAN, 12. — Las lluvias monzónicas han terminado con las esperanzas de celebrar una reunión internacional de paz en Ban Namone, un pueblo rebelde situado al norte de Vientian.

El Gobierno real de Laos ha accedido a la petición rebelde para que las conversaciones de paz se celebren detrás de las líneas enemigas, pero las inesperadas lluvias han impedido a los helicópteros dirigirse a ese pueblo situado en medio de la jungla.

La delegación gubernamental y los representantes de la comisión internacional de control para Laos han decidido tratar de preparar otra reunión para el sábado.

Se cree que, por lo menos en parte, el Gobierno real ha accedido a aquella pretensión de los rebeldes por el hecho de que éstos no disponen de helicópteros para acudir a un punto propuesto por él.—Efe.

¡BUENA ORGANIZACION!

GINEBRA, 12. — El Ministro canadiense de Asuntos Exteriores, Howard Gleen, acudió esta tarde al palacio de las Naciones Unidas para asistir a la conferencia sobre Laos de las 14 naciones. Una vez en el palacio se enteró de que la conferencia había sido aplazada.

Nadie le había avisado del aplazamiento —hasta mañana— que había sido anunciado una hora antes.—Efe.

LA DELEGACION LAOSIANA

VIENTIAN, 12. — El Ministro de Defensa y Viceprimer Ministro del Gobierno real, General Fumi Nasavan, se cree que saldrá el sábado para la conferencia de Ginebra presidiendo la delegación gubernamental laosiana, según se dice en fuentes allegadas al Ministerio.

Hoy ha salido una delegación gubernamental de 11 funcionarios presidida por el Ministro de Economía, Ngong Sananikon.

El general Fumi no se ha ido por esperar la respuesta a su ofrecimiento de entrevistarse con el ex-primer Ministro, Principe Suvanna Fuma, y con el dirigente del Pathet Lao, Prncipe Sufanuvong, en Phnon Pehn, hoy.

Se dice que Nosavan ha decidido marchar a Ginebra esta tarde al expirar la hora que había fijado para tener una respuesta a su ofrecimiento. Ninguno de los dos le ha contestado.—Efe.

EL ALTO EL FUEGO, COMPROBADO

BANGKOK, 12. — La comisión internacional de control ha informado a la embajada británica en esta ciudad que el alto el fuego en Laos ha sido comprobado, según anunció un portavoz de la embajada.

El portavoz añadió que un funcionario de la comisión ha llegado en avión procedente de Vientian, para entregar un mensaje en las embajadas británica y soviética en Bangkok.—Efe.

NO HUBO ACUERDO

GINEBRA, 12. — Los Ministros británico y soviético de Asuntos Exteriores, Lord Home y Andrei Gromyko, han celebrado una reunión, en el curso de la cual, según ha manifestado un portavoz, no se llegó a ningún acuerdo sobre quiénes representarán a Laos en la conferencia de 14 naciones que iba a comenzar esta tarde y que ha sido aplazada, por lo menos, hasta mañana.—Efe.

VOLVERAN A REUNIRSE HOY

GINEBRA, 12. — Lord Home, Secretario del Foreign Office británico, y el Ministro soviético de Asuntos Exteriores, Gromyko, se han reunido durante más de una hora esta tarde, acordando adoptar el informe de la Comisión Internacional de Control sobre el hecho del alto el fuego en Laos y distribbuir oficialmente el informe a los otros miembros de la Conferencia.

En los círculos británicos de la Conferencia se dice que Lord Home está dispuesto a reunirse de nuevo con Gromyko mañana

PASA A LA PAGINA 9

El Ministro...

VIENE DE LA PAGINA 1

las distintas salas, en las que se exponen una valiosa y bella muestra de las más características obras artesanas de Italia, el Ministro de Comercio Exterior italiano, señor Martinelli, pronunció unas palabras en las que dijo que esta muestra era una justa correspondencia a la maravillosa exposición de la artesanía española, que hace unos años se presentó en Roma. Significó que había experimentado ciertos temores de traer los objetos artesanos italianos a un país como España, de gran abolengo artístico y artesano, y mucho más por la responsabilidad que entrañaba el presentarlo en un palacio de tantas tradiciones artísticas, y en el que se acababa de admirar la exposición de Velázquez y lo velazqueño.

El señor Ullastres contestó con palabras de agradecimiento por este gesto de correspondencia que el Ministro de Comercio del Exterior de Italia ha tenido para con los españoles, y elogió grandemente las maravillas que componen esta muestra.

Los invitados fueron obsequiados con un vino español.— Cifra

En vísperas del 13 de Mayo

VIENE DE LA PAGINA 1

ctros lugares de la región de Argel. — Efe.

BURGUIBA ESTA CONVENCIDO DE QUE DE GAULLE ES SINCERO

SEDE DE LAS NACIONES UNIDAS, 12. — El Presidente de Tunez, Habib Burguiba, ha declarado que está convencido de que el Presidente De Gaulle es "totalmente sincero" en su deseo de poner fin a los 130 años de dominación francesa en Argelia.

Burguiba hablaba ante los miembros de la asociación de corresponsales en las Naciones Unidas y dijo que las conversaciones de paz franco-nacionalistas que comenzarán el 20 de este mes en Evian-Les-Bains pondrán fin a "siete años de pesadilla" posiblemente antes de que se celebre la próxima sesión de la Asamblea General. — Efe.

ACUSACION DEL G. P. R. CONTRA ALEMANIA OCCIDENTAL

TUNEZ, 12. — El "Gobierno provisional argelino" ha acusado hoy a Alemania Occidental de haber cooperado con los rebeldes de la fracasada revuelta militar en Argelia.

Un comunicado de los rebeldes argelinos publicado en Túnez dice que la detención en Alemania, el 20 de abril pasado, de un delegado del F. L. N. y de dos ayudantes era "arbitraria y tendenciosa" y estaba "directamente relacionada con la pasada revuelta militar francesa".

Los tres representantes del F. L. N. fueron acusados de realizar ataques contra la seguridad del Estado, agrega el comunicado.

"El Gobierno provisional de la República de Argelia —señala el comunicado— denuncia el carácter fraudulento de la acusación y protesta contra la actitud de las autoridades alemanas. Subraya la gravedad de tal acto, el cual es no sólo un ataque a la libertad individual, sino, sobre todo, una manifestación de hostilidad hacia Argelia".

El comunicado, publicado por el "ministro de Información" reb elde, dice que las detenciones "ponen en peligro las relaciones entre los pueblos alemán y argelino". Agrega que Alemania Occidental ha encarcelado al delegado y a sus dos ayudantes "pese a su precario estado de salud". — Efe.

Vida Deportiva

AUTOMOVILISMO

¡Aunque le cueste creerlo!

Vd., sensato y apreciado lector, ¿qué piensa cuando se entera de la constitución de alguna sociedad o Club deportivo que solo se constituye para servicio y prestancia de nuestro querido Castellón de cara a toda España? Creemos que lo mismo que nosotros: que si hay unas personas dispuestas a tomar el sacrificio de la organización por su cuenta. ¡Adelante! y mucha suerte acompañada de los mejores éxitos.

¿Qué persona creerá si aquí, en letras de molde, un servidor le dice que en Castellón se esta constituyendo un Club Automovilista, y que el grupo de entusiastas que están empeñados en una organización, que son un centenar, por mucho que lo sientan algunos que se tildan de muy castelloneros, la única pega con que tropiezan es que como quieren lo mejor para nuestro Castellón, desean que el Club Automovilista, sea de carácter internacional, y en ese tira y afloja está la constitución?.

Pero sépanlo los insidiosos, el Club Automovilista de Castellón es un hecho que han conseguido para Castellón un grupo de entusiastas con pocas pesetas, pero con gran fe y callado castellonerismo; y llámese o sea por el momento Nacional o Internacional, veremos por donde se inclina la balanza, sea bienvenido, y en él deben militar los que quieran en todos los aspectos el nivel de nuestro Castellón. Estamos seguros de que en el nuevo Club han de encontrar, el compañerismo y las atenciones que un Club Automovilista debe tener, y el que la idea de su costitución sea de este o aquel castellonero, echémoslo al olvido y procuremos entre todos el engrandecerlo, y no hacer esa propaganda en su contra y desear el fracaso, que si va mal para todos, Vd., amable lector, no lo concebirá, como nosotros no lo concebimos de personas que todos los días van en automóvil.

PRONTO SERA POSIBLE LA BAJA DE PRECIOS EN LOS DAUPHINES

La fábrica de Valladolid proyecta para fecha próxima el aumento de personal de sus factorías. En la actualidad se ha conseguido que el tiempo dedicado al montaje de cada automóvil llega a ser casi el mismo que se emplea en la Regie Renault de París, siendo el tiempo español de 23'10 horas.

Con la nueva ampliación proyectada se llegará a los 150 automóviles mensuales. Para prepararse a este aumento de producción y a causa de la cantidad de Dauphines que ruedan por España y ... el día 23 serán ... los nuevos talleres de ... dotados de los ... y de personal ... Por todo esto se espera que una baja en el precio de los Dauphines que se viene ... sea realidad.

SE CONCEDERA 500 LICENCIAS DE IMPORTACION PARA VOLKSWAGEN

A pesar de previas negativas de que los mismos representantes habían perdido las esperanzas se confirma que podrán ser importados 500 automóviles Volkswagen. Esta cifra se da como segura, si bien —aleccionados por anteriores casos— no descartamos la sorpresa.

El precio de estos automóviles es muy interesante dado el enorme prestigio de la marca en España; no creemos que ninguna de estas importaciones quede desierta por falta de compradores, circunstancia que se dará sin duda respecto a otras marcas.

GRAN FESTIVAL DE MOTO-CROSS EN VILLARREAL

Mañana a las 4'30 en el circuito de la Virgen de Gracia, y con motivo de las fiestas de San Pascual Bailón, celebrará el Moto Club Villarreal de Educación y Descanso un gran festival de Moto-Cross.

El festival se compondrá de tres categorías, velomotores hasta 75 c. c. y motocicletas hasta 150 c.c.

Podrán participar en el mencionado festival todos los aficionados que lo deseen, tanto en velomotores como en motocicletas hasta 150 c.c.

Creemos que el circuito reúne buenas condiciones y es apto para los simples aficionados.

Es de gran interés la cantidad y calidad de obsequios para los participantes ya que solo en subvenciones se entregarán más de 3.500 pesetas, y a los que no consigan ninguna de estas subvenciones, recibirán unas suplementarias de 50 pesetas.

En el orden de trofeos también que se repartirán entre los clasificados del Festival.

Para dar mayor aliciente a los aficionados locales, habrá una clasificación para los mismos independiente de la total, así como trofeos y subvenciones.

El orden del Festival será: primero, Primera manga de velomotores hasta 75 cc; segunda, Primera manga de motocicletas hasta 150; tercero, Segunda manga de velomotores hasta 75; cuarto, segunda manga de motos hasta 150; quinto, Tercera manga de velomotores hasta 75; sexto, Tercera manga de motos hasta 150 cc.

Un interesante festival que estamos seguros que se verá coronado por un buen éxito de participantes y de espectadores que querrán saborear las primicias de este viril deporte motociclista. — ESCAPE.

Enorme expectación en Estrasburgo ante el partido que jugará el Madrid el día 24

ESTRASBURGO, 12 — Un hecho insólito en la historia del fútbol francés ha ocurrido estos días, en esta ciudad, que ha de haberse despachado quince mil ... cientos ochenta localidades para el encuentro que el Real Madrid celebrará el día 24 del actual sin conocerse todavía el adversario ... quien debe enfrentarse el gran equipo campeón de Europa.

Ayer se ha recibido la confirmación del U. A. Sedán, reciente vencedor de la Copa de Francia.

Las localidades de ... más baratas han sido fijadas en ... francos o sea unas ciento ... pesetas y las más caras, ... francos o sea unas quinientas pesetas.

El partido ha sido organizado por el Office Nacional de Deportes para conmemorar el aniversario de la designación de Estrasburgo como capital del Consejo de Europa. El citado Consejo recibirá a los directivos y jugadores del Real Madrid, en audiencia especial el próximo día 23.

Ha sido solicitado del ... de la Copa de Europa, que el ... dán pueda reforzarse para este partido. — Alfil.

Van Looy, vencedor de la Vuelta a Bélgica

BRUSELAS, 12.—Rik Van Looy, de Bélgica, ha sido declarado vencedor absoluto de la Vuelta Ciclista a Bélgica, con un tiempo total de 23 horas 29 minutos 53 segundos.

En segundo lugar, se ha clasificado Armand Desmet, de Bélgica, con 23 horas, 32 minutos 31 segundos; tercero, Willy Schroeder, Bélgica, con 23 horas 33 minutos 15 segundos.

En la última etapa de la Vuelta que se ha corrido hoy entre ...nnut y Bruselas, con un total de 185 kilómetros, se clasificó vencedor Rik Van Looy en 4 horas ... minutos 42 segundos; Jospé ...kaert, Bélgica, se clasificó segundo con 4-29-54; y tercero, ... Sorgeloos, Bélgica, en 4-... Alfil.

Notas de la vida médica

Las innumerables causas de la fatigabilidad, cansancio o astenia

Por e. DCCIOR [illegible]

NO es muy arriesgado aventurar que, unas cuantas décadas atrás, hace un siglo entero, por ejemplo, la gente se cansaba mucho menos que ahora, dado el afán de querer llegar prontamente—o antes— a todos los sitios. Y entonces eran muy restringidos los medios de locomoción. Mas ahora, sea que vivimos en una época de records, de ganarles horas a las manecillas del reloj, de ambicionar una intensa vida como para quintuplicarla con un ritmo de juvenil longevidad, la indudable astenia que padecieron nuestros abuelos en sus diversos avatares, acaso esporádica y también más justificada, es hoy día fruto crónico mas o menos subterráneo de todas las edades.

Se cansa el niño, se cansa el anciano, el anciano vive como eternamente cansado. Se complica en veces con suma frecuencia el cansancio muscular con la honda y abismática psicoastenia.

Al médico se le pide, tanto como para dormir o para que apetezcan los alimentos comunes de pisto y andorga, cualquier cosita para combatir la debilidad trapo... de las piernas que aún están hartos pero desfallecen si hacen el largo de unas cuantas calles.

—Me canso; vamos a tomar un taxi.

—¿Y cómo cazarle, si estamos cincuentas al acecho del primero que pueda surgir?

Y es el médico, ¡tantas veces!, el primero que suele, no menos que el enfermo, estar cansado. A pesar de tener coche propio, a pesar de que se facilita su tarea, pero para sacar como de propina y de labor unas cuantas horas mas al día.

Por eso—¡tan a menudo sucede!—no se le da importancia o no se presta la requerida atención al "síntoma cansancio".

Unos y otros se apedrean con la perogrullada mordaz y satírica de contra el cansancio no hay mejor cosa que descansar. Tomar unas vacaciones "para descansar". Y con igual objetivo irse a la Sierra—o al pueblo de más allá donde uno reside—"todo" un fin de semana. Y es lo corriente que ni las vacaciones ni el sabatino con su domingo y pedazo del lunes, borren del "enfermo" su bajada—a veces risible, pero sufriente y doliente, o física y ramificada en lo moral—astenia.

En una palabra, se quiere decir que se admita o no, todo ser cansado es un enfermo.

Sin embargo, con esos enfermos, desdichados enfermos—que a menudo no suelen cesar l sti... y a menudo también algo así como desdén o indiferencia—, es lo más natural se les atienda simplemente con unos inyectables— de poco precio y "fortísimo"—que les alivian de momento.

Y es natural que mientras no se vaya diligidamente hacia la causa verdadera de su astenia, el enfermo sale como al principio... felizmente de su lucha para derrumbarse de nuevo cuando ya parecía recuperado tras la tanda "fortísima" de rutina.

Ahora, se ha de considerar que la astenia es una de las manifestaciones sintomáticas que ofrecen, dicámoslo así, a mayor número de enfermedades, y con harta frecuencia encubre un síntoma de la existencia de un padecimiento general que se precisa descubrir.

Para mejor entendernos—aunque haya matiz y diferencia—, consideremos sinónimamente los términos de lasitud, decaimiento, debilidad y astenia.

En todos los casos, haya o no pérdida de la fuerza muscular, hay cansancio, fatigabilidad. Lo ordinario, además, los conceptos de los sobre la fisiopatología de la astenia, son en veces dudosas y también contradictorios, por lo mismo de que ningún cansancio—subjetivamente interpretado—es idéntico al del vecino.

Cabe, pues, para orientar y alertar al lector, exponer como esquemáticamente las diferentes —pero principales—variedades de astenia.

En este artículo expondremos "los estados de constitución asténica", lo más breve y conciso, para en otros dos abarcar "el tema" en todo lo posible.

En los estados de constitución asténica—que los endocrinólogos los creen motivados por una debilidad constitucional de las suprarrenales—los afectados suelen ser "leptosónicos" o como escuálidos con poco músculo y que presentan una preceptible fatigabilidad tras esfuerzos físicos, intelectuales o sexuales, naturalmente bien soportados por los individuos normales.

Tal astenia constitucional desaparece a veces en la madurez, quizá porque se vigoriza en esta época "el tono suprarrenal".

Estos enfermos, bien tratados, consiguen una gran mejoría con los compuestos polivitamínicos, con o sin estricnina; con los arsenicales; con los derivados de ácido fósfinoso, etc. etc. Aunque, desdichadamente, las recisivas son lo común.

Discurriremos la próxima vez sobre la astenia psicógena, la astenia primaveral y la fatiga por sobretrabajo.

HA SIDO DESCUBIERTO UN ORGANO DESCONOCIDO

LA HUMANIDAD, LIBERADA DE UNA OPERACION

MUNICH. — (Por Eduardo Bauer. — Impresiones de Alemania). — Ya la primera sesión del Congreso Alemán de Cirugía ofreció un panorama interesantísimo de los últimos resultados de la investigación médica. Las demostraciones de los médicos parisienses impresionaron sobre todo en su aspecto técnico. Se trata de un corazón artificial que pesa sólo 250 gramos y de un llamado "estimulador cardiaco". Con los corazones artificiales, que son una especie de "bomba de sangre", han vivido ya perros por espacio de hasta diez horas. El "estimulador cardiaco" obliga al corazón debilitado por un ataque a seguir latiendo por medio de descargas eléctricas, aún después de haberse detenido.

Desde el punto de vista científico, otros resultados fueron los que pasaron al primer plano del Congreso. Dos médicos alemnes, el Profesor Stelzner, de la Clínica Universitaria de Hamburgo, y el Profesor Staubesand, del Instituto Estatal de Anatomía, también de Hamburgo, descubrieron un órgano hasta hoy desconocido en el cuerpo humano. Este curioso órgano hasta hoy desconocido en el cuerpo humano. con la sorpresa general correspondiente, se ve afectado con frecuencia por irresgularidades funcionales, que son causa de un padecimiento engorroso: las almorranas.

Una persona de cada cinco padece de almorranas, pero hasta hoy habían sido consideradas como una especie de várices o venas exhaustas en las cuales se acumula la sangre que en realidad debería ser transportada al corazón. Pero se da el caso de tratarse en realidad de la actividad exagerada de un órgano que hasta ahora había pasado desapercibido a la ciencia, el cual ofrece una estructura similar a la de la mucosa nasal, integrada asimismo por siete tejidos sanguíneos. Las almorranas son, por lo tanto, comparables hasta cierto punto con el catarro de una nariz inflamada. El resultado práctico de este descubrimiento hamburgués va a ser que, en lo futuro, en muchos casos de desorden funcional del órgano recientemente descubierto se va a remediar el caso ya no por vía operativa, sino con inyecciones. Hoy ya no parece razonable suprimir partes de este órgano útil, con el bisturí.

En Munich, fue también objeto de mucha consideración la comunicación del Dr. Hecker, especialista de cirugía infantil en Berlín Occidental, el cual había "injertado" un pedazo de intestino grueso, de 40 cm. de longitud, a un niño de 18 meses, en substitución del esófago que le faltaba. Entretanto se ha sabido que también en Bremen y en Hamburgo médicos alemanes consiguieron recientemente realizar esta operación. La sutura de dos cabos de esófago, separados el uno del otro, resulta hoy relativamente fácil. La complicación se acrecienta, sin embargo, considerablemente, cuando el empalme debe tener lugar a varios centímetros de distancia, como en el caso reseñado que se dio hace poco en Berlín Occidental.

El Presidente del Congreso de los Cirujanos Alemanes, Profesor Jungmann, anunció que los médicos alemanes están hoy en condiciones de realizar intervenciones quirúrgicas, en el corazón, con la misma perfección técnica que en los Estados Unidos. En la República Federal Alemana se cuenta con siete equipos de corazón y pulmón de acero combinados, y cuatro en curso de instalación. Hasta 1965 o 1966 habrá unos veinte en funcionamiento.

Una enfermedad peligrosa: la linforreticulosis o "arañazo del gato"

No deje usted a sus hijos en contacto con el gato de casa, o tome precauciones

LOS ANGELES. — (Crónica especial para Agencia FIEL-SIRS, por Barry Scott).—Nuestros amigos los gatos han sido sometidos a una grave acusación: en efecto, parece que son la causa primera y directa de una grave forma de infección, conocida en el mundo médico como "linforreticulosis", o sea, "arañazo de gato".

Sobre el más doméstico de los animales domésticos circulan muchas leyendas. Pero ésta, desde luego, no es una leyenda. En efecto, se ha demostrado que el hombre y una clase de monos corren el riesgo, si son arañados por un gato, aunque sólo sea ligeramente, de contraer esta infección, que si no representa un peligro moral es, sin embargo, susceptible de complicaciones incluso bastante graves.

En la Academia Médica de Los Angeles se han presentado una serie de estudios sobre el "arañazo de gato", enfermedad que está bastante más difundida de lo que creían los médicos cuando fue descubierta. Se han intentado una serie de experiencias con voluntarios, inyectando pus de un sujeto enfermo, por vía intradermal. Sólo en un caso, y a la cuarta inyección; la experiencia triunfó parcialmente, mientras que había triunfado plenamente con el único tipo de mono que, igual que el hombre, parece ser atacable por esta enfermedad: el "aethiops sabaeus". Ante estas conclusiones, los investigadores que realizaron las experiencias creen que la enfermedad debe deberse a un virus, y están intentando fijar, con un margen de seguridad, el grupo a que ese virus pertenece. Sin embargo, toda tentativa de aislar el virus ha sido hasta ahora vana.

Sumando todas las numerosas y diferentes experiencias, el resultado puede ser resumido así: la evidencia indica que la enfermedad se origina por un virus, y que el principal "transmisor" de ese virus es el gato. Pero, por otra parte, ninguna medida dirigida a "esterilizar" los gatos caseros de la presencia de ese virus puede ser tomada, sino se consigue identificar y aislar el virus en cuestión.

Los primeros estudios sobre el "arañazo del gato" fueron realizados por algunos científicos franceses y americanos: especialmente Debré y Lee Foshay. Y precisamente ellos proporcionaron la primera descripción médica de la infección, algunas de cuyas características son todavía un misterio. La primera comprobación es que los animales que actuan como transmisores de la enfermedad gozan de buena salud, y no parece que sientan en su organismo la presencia de los gérmenes del mal. Cualquier inocuo michino, pues, puede encerrar en sus uñas la infección: que se manifiesta en principio como una arenitis regional benigna, a menudo con una lesión primaria en el lugar donde se ha producido la inoculación. A veces, los gérmenes pueden ser transmitidos sin arañazo, por simple contacto. Por otra parte, el termino "gérmenes" para indicar el agente de esta enfermedad es un poco prematuro.

En el 90 por ciento de los casos, de cualquier modo, se ha notado que el desarrollo de la infección ha ido precedido por estrechos contactos con gatos, incluso sin arañazo: en la mitad de los casos, aproximadamente, se trata de arañazos de cierta evidencia.

El período de incubación que precede a la aparición de la arenitis va de siete a catorce dias, mientras la arenitis puede durar de tres a sesenta y un dias. La lesión primaria en el lugar de la inoculación precede en cuatro o siete dias a la arenitis, y toma la forma de un módulo ermitematoso acompañado de una begiga o de una pústula, que no tarda en llenarse de pus. A menudo, la infección trastorna a las glándulas ascelares, menos a las cervicales o inguinales; a las otras glándulas, muy raramente. A veces se ha registrado también un sindromo oculo-glandular. El estado de arenitis regional va acompañado generalmente por fiebre y debilidad durante una o dos semanas. Luego acaba espontáneamente, aunque las glándulas hinchadas continúan su proceso durante algunas semanas y a veces tienden a supurar.

A veces, esta forma benigna de linforreticulosis va acompañada de trastornos más graves, pue pueden consistir en dolores abdominales, en cefalitis, neumonia. La más alarmante de estas complicaciones, es desde luego, la encefalitis: ha sido registrada en algunos casos por dos científicos, Paxson y McKay, que han encontrado en los sujetos fiebre, convulsiones, coma, debilidad muscular, rigidez del cuello, como síntomas mayores. El fluído cerebro-espinal era generalmente normal, o poseía un pequeño incremento en glóbulos blancos y proteínas.

De cualquier manera, no es cuestión de poner en el banquillo de los acusados al gatito de casa. Aunque, como medida de precaución, es conveniente evitar que los niños estén en contacto demasiado estrecho con estos animales. Y, en cualquier caso, es muy probable que toda infección quede prevenida si, apenas arañados, recurrimos inmediatamente a las medidas higiénicas y desinfectantes que destruyen el virus y lo hacen inactivo, antes de que tenga posibilidad de iniciar su obra en el interior del organismo.

Bronceado perfecto y protección eficaz

con los filtros solares

Vitamol ultra

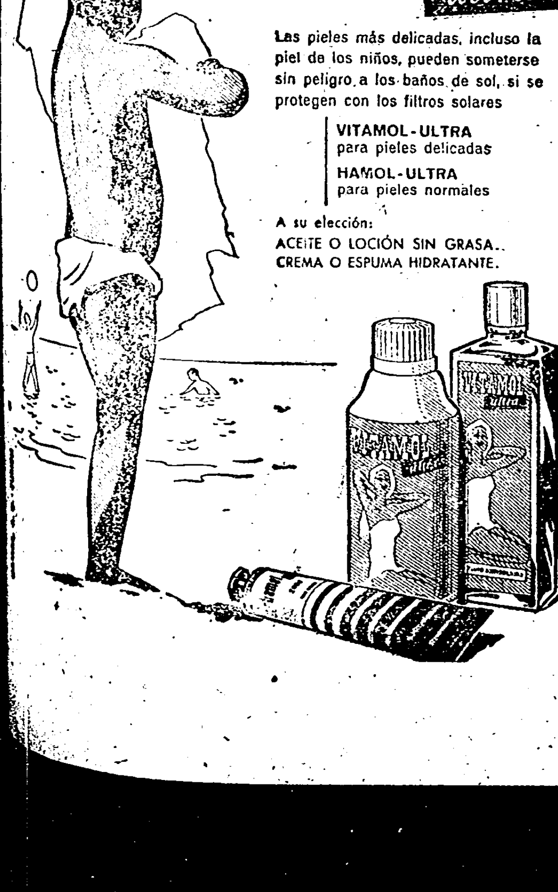

Las pieles más delicadas, incluso la piel de los niños, pueden someterse sin peligro a los baños de sol, si se protegen con los filtros solares

VITAMOL-ULTRA para pieles delicadas

HAMOL-ULTRA para pieles normales

A su elección:
ACEITE O LOCIÓN SIN GRASA.
CREMA O ESPUMA HIDRATANTE.

Los niños ricos más expuestos a la leucemia y a la polio que los pobres

ATLANTIC CITY. — La leucemia tiene una incidencia tres veces mayor entre niños de clase rica que entre los de pobres condiciones económicas y sociales, afirma un estudio del Profesor John Githens, de la Universidad de Kentucky, presentado en una reunión de la Asociación de Estudios de Pediatría celebrada en Atlantic City (Estados Unidos).

Esta relación entre leucemia y bienestar es semejante a la que se encuentra en otras enfermedades infecciosas como la poliomelitis y la hepatitis. Esto parece confirmar que la leucemia es causada por un virus: los niños pobres estarían expuestos a la enfermedad desde su nacimiento y por tanto se desarrollaría en ellos una inmunidad precoz, mientras los otros serían susceptibles de ser efectados en edad más avanzada, cuando la enfermedad es más peligrosa. —Fiel

Vacuna contra las picaduras de abejas

Evitan la gravedad en los casos de las personas alérgicas

Por JAMES HARTWIG

NUEVA YORK (ICI). —Aparte de la miel, las abejas tienen la particularidad de producir un veneno, que levanta una dolorosa roncha en la piel cuando se inyecta en ella.

Un tanto por ciento muy elevado de personas conocen por propia experiencia los efectos de este veneño. Las gentes que viven en el campo o las que acostumbran pasar en él los fines de semana, se ven asaltados con frecuencia por el aguijonazo de una abejas, que se defiende así de la intromisión del hombre en lo que considera predio propio.

Por lo general, la picadura de abeja, que se defiende así de la inconsecuencias que la aparición de la roncha y el dolor que lleva consigo y que puede prolongarse por espacio de una hora.

Hay personas, sin embargo, que son alérgicas al veneno de las abejas, y que deben evitar a toda costa la picadura de las mismas, que les podría producir graves trastornos.

Para una mayor seguridad entre las personas alérgicas que gustan de ir al campo, los científicos han preparado una vacuna, que produce unos anticuerpos capaces de neutralizar el veneno de las abejas.

La vacuna se aplica mediante una serie de inyecciones y es sumamente aconsejable para las personas alérgicas a las picaduras de las abejas y de los insectos en general.

LUCHA CONTRA LA BRONQUITIS CRONICA

Los doctores Gould y Murdok, del Departamento de Bacteriología de la Universidad de Edimburgo (Escocia), acaban de informar que mediante el empleo de la tetracyclina-oleandomycina y de la terramicina, pueden controlarse muchos de los casos rebeldes de bronquitis crónicas.

Los referidos doctores se refirieron a los 98 casos tratados con dichos antibióticos en los que se observó un alto porcentaje de resultados positivos. Los sometidos a un tratamiento a base de terramicina, no perdieron un sólo dia de trabajo por efectos de la enfermedad durante el invierno. Los restantes perdieron un 50 por ciento menos de días de trabajo, de lo que era normal entre ellos por causa de la bronquitis crónica.

FRIGORIFICOS

EdelweisS

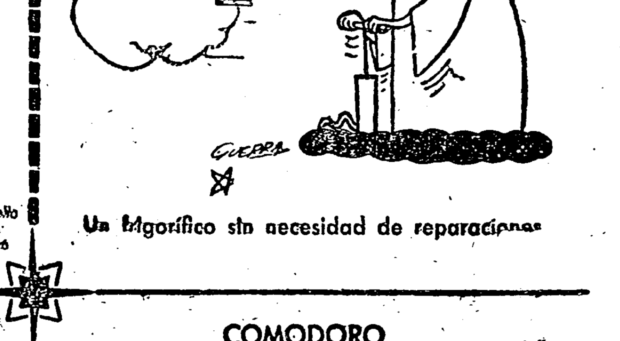

Un frigorífico sin necesidad de reparaciones

la estrella que le orientará

COMODORO 8.597'-

PRESIDENTE 9.975'-

IMPUESTOS INCLUIDOS

Disfrute desde hoy de su Edelweiss

Gran interés por la coagulación de la sangre

EL gran incremento del infarto de miocardio y de las trombosis ha hecho que se intensifique la investigación del problema de la coagulación de la sangre. Las dos enfermedades se deben a una coagulación de la sangre en los vasos. Se forman coágulos (trombos) que se desprenden de la pared vascular y pueden obstruir los vasos, con lo cual se pone en peligro la irrigación sanguínea de los tejidos. La curación, no es posible más que disolviendo a tiempo los coágulos.

COCOS COMO AUXILIARES CONTRA LA TROMBOSIS

En Nueva York (EE. UU.) y en Marburgo (Alemania) se están haciendo investigaciones en este campo. Se ha encontrado que en la sangre hay de 20 a 25 factores de fermentación que fomentan la coagulación. Frente a ellos hay 10 u 11 "fermentos de contención" que evitan la coagulación en un lugar o en un momento inadecuados o que disuelven inmediatamente los coágulos ya formados. La multiplicidad de factores hace muy complicada la conservación y, por consiguiente, muy sensible de la sangre en estado de fluidez a perturbaciones.

La prevención de la coagulación se basa principalmente en el fortalecimiento de las partes de contención. Estas se agrupan en el nombre de fibrosilinas, substancias que disuelven la fibrina que ocasiona los grumos en la coagulación. Si se emplean para ello las fibrosilinas de la propia sangre, ésta forma anticuerpos que destruyen, desintegran, frenan y no dejan que produzcan efecto las fibrosilinas empleadas.

Aquí se recurre a fibrosilinas de las bacterias. En los estretococos y en estafilococos existe un fermento, la estreptoquinasa, que puede aislarse. Si se inyecta este fermento, el organismo es impotente contra él y no puede destruirle con anticuerpos. Este fermento de los cocos obra directamente activando la fibrosilisina que existe en la sangre y estimulando una reacción más fuerte.

El Dr. Herman H. Schulze profesor de la Universidad de Marburgo, ha resuelto con un grupo de colaboradores el problema práctico de la aplicación del fermento bacteriano sin que se introduzcan al mismo tiempo en el organismo las materias bacterianas nocivas, logrando depurar hasta tal punto el fermento del estreptococo que se eliminaron los efectos nocivos concomitantes sin perjudicar la acción deseada.

También en los Estados Unidos se ha seguido trabajando y se ha llegado a un procedimiento que combina el fermento de las bacterias con la fibrolisina del organismo. Este método reduce la proporción de los efectos indeseables concomitantes al 5-8 por ciento. Esta combinación tiene la ventaja de poder disolver también coágulos de tres días.

EL ULTRASONIDO PERFECCIONA LOS DIAGNOSTICOS CARDIACOS

En las operaciones de corazón es de suma importancia un diagnóstico exacto antes de la intervención. Para cardiacos con estenosis de mitral; una estrechez del lumen en la válvula mitral entre la aurícula izquierda y el ventrículo izquierdo, existe un nuevo método de diagnóstico que no molesta al paciente y proporciona, sin embargo, seguros puntos de partida. W. Schmitt y H. Braun, de la Clínica de la Universidad de Wurzburgo, han introducido como medio auxiliar el ultrasonido y trabajan con un aparato impulsor de ultrasonido que les está dando ya resultado hace más de 5 años.

Los cardiógraos de ultrasonido emiten impulsos con una frecuencia de 1 a 2'5 megahertzios. Estos impulsos se reflejan en los tejidos y en las superficies límites en matices acústicos que son registrados. Al mismo tiempo, una cámara especial impresiona los movimientos del corazón, que se ven en el osciloscopio como una aguja en vaivén.

El paciente no nota en este reconocimiento ninguna molestia y está excluído todo daño, ya que el cadiograma de ultrasonido no implica más que una carga energética mínima. La comparación de las curvas con la situación orgánica descubierta en las operaciones demostró que los datos que aparecen en el cardiograma responden en gran parte a la superficie que tiene la abertura mitral. De este modo, el procedimiento permite un juicio seguro sobre sí, en caso de una estenosis mitral, está indicada o no la operación, con lo cual mejoran las esperanzas del éxito de la intervención.

Un método para conservar la piel humana para su utilización en injertos

NUEVA YORK, 12. — Un boletín informativo médico revela hoy la existencia de un metodo para conservar piel humana, para ser utilizada en injertos en caso de accidente. Señala que ya han sido realizados experimentos por técnicos alemanes y que la piel, seca, puede conservarse, congelada, por espacio de cinco años.

El boletín en cuestión es el "reseñas de actualidad", que ha sido enviado a numerosos médicos de Hispanoamérica. Cita estudios llevadosa cabo por el Dr. Werner Budrass, de Bochum, Alemania.—Efe.

CRUCIGRAMA

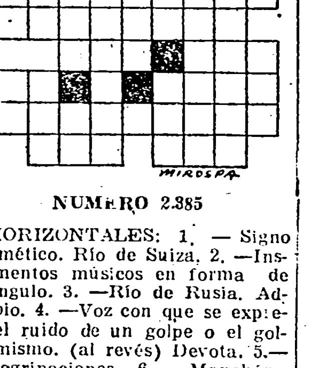

NUMERO 2.385

HORIZONTALES: 1. — Signo aritmético. Río de Suiza. 2. —Instrumentos músicos en forma de triángulo. 3. —Río de Rusia. Adverbio. 4. —Voz con que se expresa el ruido de un golpe o el golpe mismo. (al revés) Devota. 5.—Peregrinaciones. 6. —Manchárala. 7. —Nombre de mujer. Oasis del Sahara central. 8. —Pico alpino. (al revés) Descubra. 9. —(al revés) Daríamos en el suelo. 10. —Ayuntamiento de la provincia de Pontevedra. Consonantes iguales.

VERTICALES: 1. —Beso de reverencia. Forma del pronombre. 2. —Observará. Río de Rusia. 3. —(al revés) Acorralará. Símbolo químico del molibdeno. 4. — Río gallego. Para abrigar. 5. —(al revés) Medida de superficie. 6. — Quitará el impedimiento para entrar y salir. Pueblo de la provincia de Lérida. 7. —Río de Francia. Mojones. 8. —Licor. Arbustos de las Indias orientales. 9.—Preposición. (al revés Extremo inferior de la antena.

SOLUCION AL NUMERO 2.384

HORIZONTALES: 1. — Pas. Pal. 2. — Munmisor. 3.— apaM. SA. 4. —ciT. soV. 5. —Rebatirá. 6. —Comatoso. 7. —Aba. Eme. 8. Pa. Arán. 9. —aterocanA. 10. — Osa. Asa.

VERTICALES: 1. —maC. Pa. 2. —Papiro. Ato. 3. — Anatema. Es. 4. —suM. Babera. 5. —satA. 6. — Piloto. Acá. 7. —As. Viseras. 8. —Los. Romana. 9. —Ras Ena.

La refrigeración tiene un gran porvenir en España

HONG-KONG (Servicio especial ICI). — La especialización es la característica más acusada de nuestra época. La falta de meditación sobre el proceso productivo seguido en cualquier artículo manufacturado, hace que pase desapercibido el maravilloso conjunto de fuerzas que intervienen en el mismo. Quien compra una cámara fotográfica, por ejemplo, está muy lejos de suponer que detrás de ella se encuentra el trabajo de centenares de especialistas. Quien se pone una inyección o se toma unas píldoras para curarse una enfermedad, olvida con frecuencia el gigantesco aparato que se esconde tras su tamaño minúsculo y el número de vidas de investigadores y científicos que se han quemado en su realización.

Para quienes permanecemos al margen de este mundo de especialistas, la celebración de un congreso científico o de una conferencia internacional, como la inaugurada recientemente en Hon-Kong, encierran siempre el mayor interés, porque nos revelan algunos secretos a los que nos encontramos poco acostumbrados. Técnicos e investigadores de 21 países europeos, asiáticos y americanos se han reunido aquí para intercambiar información y presentar durante ocho días los últimos avances logrados en el terreno de la refrigeración. Aunque a primera vista no lo parezca, del trabajo de estos hombres depende la posibilidad de encontrar nuevas drogas, de alimentar a millones de personas o de conquistar el espacio. La importancia de la refrigeración y del aire acondicionado en los procesos industriales y en el funcionamiento de las plantas químicas y alimenticias en cada día mayor.

Refiriéndose a esta importancia, Mr. H.C. Ramsey, presidente de la Worthington Corporation norteamericana, manifestó en la sesión de apertura de la III Conferencia Internacional sobre Aire Acondicionado y Refrigeración convocada por su compañía, que las aplicaciones del aire acondicionado son prácticamente ilimitadas y que el grado de industrialización y de desarrollo de un país puede muy bien medirse por el uso que se haga de este tipo de instalaciones.

Corroborando las palabras de Mr. Ramsey, el representante de España en la conferencia manifestó que el aire acondicionado tiene un gran porvenir en su país, dado el gran desarrollo industrial que está experimentando y que las instalaciones de distintos equipos de refrigeración se duplicarán en los próximos cinco años.

Si quiere vd. lavar mejor, lave con...

dogrim NIEVE perfecto

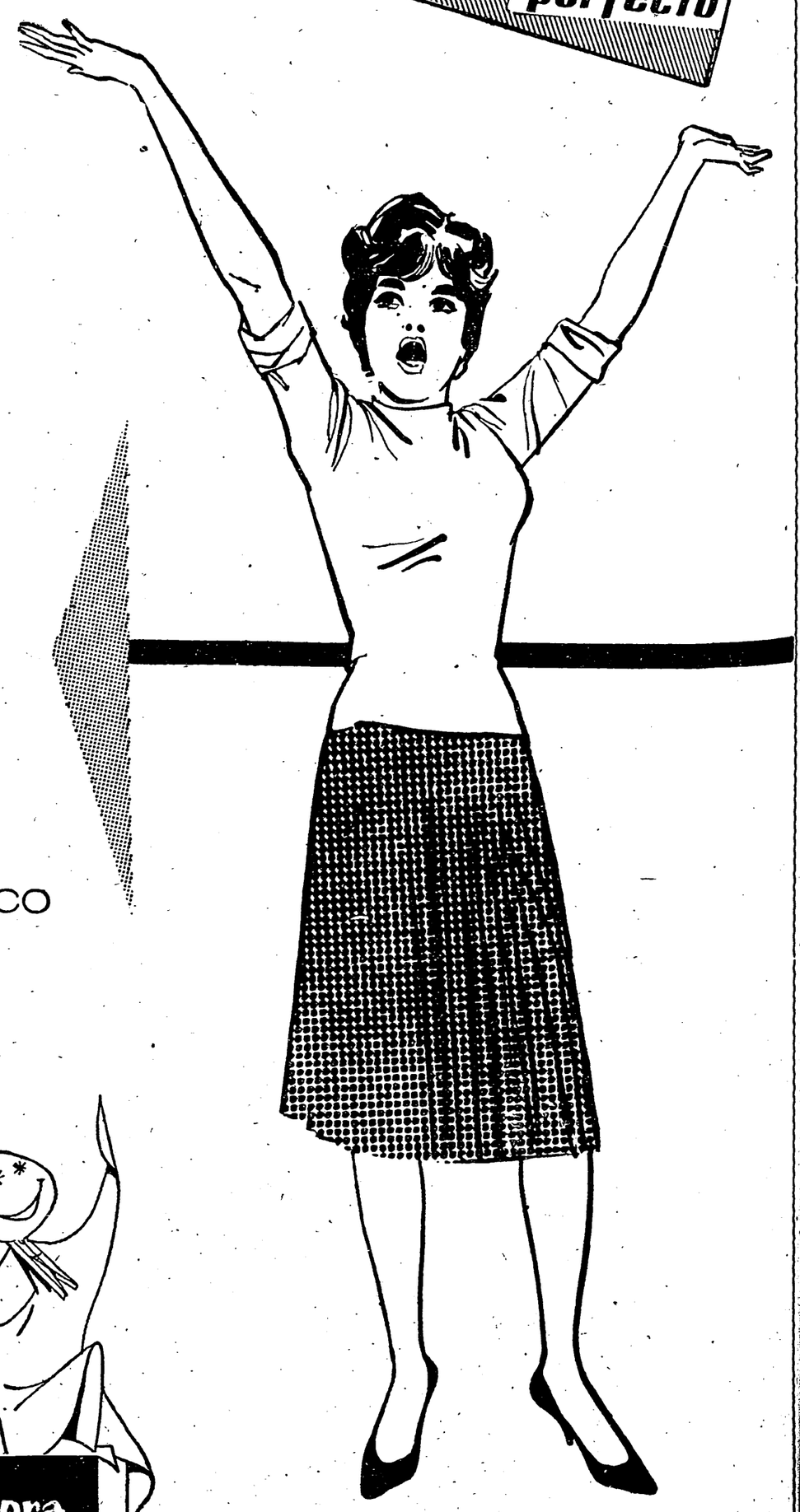

EN SU LAVADORA, DOGRIM simplifica la tarea de la limpieza, dejando la ropa blanca y deslumbrante

EN EL LAVADO A MANO, DOGRIM, por sus propiedades detersivas y emolientes y su abundante espuma, elimina toda suciedad

DOGRIM, absorve instantaneamente la grasa y deja la vajilla limpia y resplandeciente.

DOGRIM, es el detergente indicado para la limpieza de los suelos, dejando su piso reluciente y brillante.

DOGRIM ES DOBLEMENTE ECONOMICO

* **porque cuesta menos.**
* **porque rinde más.**

dogrim

Su detergente, señora.

...ENNEDY: ...UU. deben crear una ...unidad mundial más fuerte y más saludable

...HINGTON, 2. — El Presidente Kennedy, en un mensaje ... a un grupo político, ha ... que los EE.UU. deben ... una comunidad mundial ... fuerte y más saludable mediante el apoyo al desarrollo de ... democracia en todas partes. El mensaje del Presidente ha ... a la convención anual de ... de Acción Democrática (ADA), una organización ... y apoya principios li...

... una Norteamérica ... puede luchar con éxito ... el totalitarismo comunista ... dice el Presidente en su ... Y añade que el período ... es un tiempo de considerable peligro, en el que un programa de acción cuesta muy caro y es arriesgado.

... añade, estos riesgos y costes son mucho menores que los ... entraña una confortable ... inactividad. — Efe

...Conde de París, encargado de una misión en nombre de ...pública Francesa

...RIS, 12. — El Presidente De Gaulle ha designado al Conde de París, pretendiente al trono de Francia, como enviado especial en "viaje de estudio" a cinco países de Africa y del Oriente Medio. ... el anuncio oficial de este ... de la forma citada en círculos políticos de París ... que el Conde de París ... de una misión ... de la República Francesa ... será portador de mensajes ... Presidente De Gaulle para ... Jefes de Estado y de Gobierno.

... De Gaulle y el Conde de París ... esta mañana durante ... cuarenta y cinco minutos. ... han mantenido varias entrevistas desde que De Gaulle subió al poder en 1958.

... países que visitará en ... el Conde de París serán: Líbano, Etiopía, Persia ... Pakistán. — Efe.

Detención en Viena de un antiguo ayudante de Eichmann

VIENA, 12. — Ha sido detenido en Viena Franz Murer, de ... se habría dicho que ayudante de Adolf Eichmann, bajo ... de haber participado ... responsabilidad en la ... de judíos en Vilna, Li...

... estaba encargado de la ... civil en la capital ... en cuyo "Ghetto" se ... 100.000 hebreos. Se ha ... que ... de ... muertos ... durante el ... de ..., pero este ha ... do ... que él solo estaba encargado de la administración económica del "Ghetto".

Franz Murer fué capturado por ... al final de la II guerra ..., que le sentenciaron a ... de cárcel. No obstante, ... a Austria en 1955. — Efe

Reunión del Consejo Comité Intergubernamental para las Migraciones Europeas

EN LAS CONVERSACIONES PARTICIPA UNA IMPORTANTE DELEGACION ESPAÑOLA

GINEBRA, 12. — **Ha comenzado en esta ciudad la XIV reunión del Consejo del Comité Intergubernamental para las Migraciones Europeas (C.I. M. E.), al que asiste una importante delegación española, presidida por el ministro plenipotenciario señor Daniel Quiroga, delegado permanente de España ante las organizaciones internacionales en Ginebra, y compuesta por los señores Rodríguez de Valcárcel, Director General del Instituto Español de Emigración; García Lahiguera, Director de Emigración y Asuntos Sociales de la Dirección General de Asuntos Consulares del Ministerio de Asuntos Exteriores; Díaz Reig, Subdirector del Instituto Español de Emigración, y señores Fernández de Soignie y de La Serna, miembros de la delegación permanente de España.**

El Consejo, a propuesta del delegado de Italia, **apoyado por los de Argentina, Nueva Zelanda y Alemania, eligió por unanimidad presidente de la reunión al señor Daniel Quiroga. Este había desempeñado —igualmente elegido por unanimidad— la presidencia del Comité Ejecutivo del CIME,** que ha celebrado sus reuniones inmediatamente antes de las del Consejo que empieza hoy. Los delegados que apoyaron el nombramiento destacaron la brillante actuación del señor Daniel Quiroga desde la presidencia del Comité Ejecutivo y subrayaron la importancia de la aportación española a las tareas del CIME. El Comité Ejecutivo en sus sesiones se ha ocupado intensamente de la futura orientación del CIME de acuerdo con la postura que los países de emigración habían adoptado en las precedentes reuniones del Comité en Roma y La Haya. La delegación española defendió desde el primer momento la necesidad de incorporar la asistencia técnica a las actividades del CIME apoyando por ello el memorándum presentado al Comité por las delegaciones hispanoamericanas en el sentido de que los países de Iberoamérica empeñados hoy en vigorosa batalla contra el subdesarrollo requieren aportaciones de mano de obra y asistencia técnica adecuada. El delegado español señor García Lahiguera subrayó que es preciso salvaguardar en esta tarea no sólo los intereses europeos, sino los de aquellos países que ven en la emigración europea, amparada por el CIME, el medio de contribuir a su desarrollo económico y eficaz forma para su potenciación demográfica que les permitirán seguir desempeñando el papel de continuadores y veladores de la civilización occidental. "Si España no puede en la actual coyuntura —prosiguió el señor García Lahiguera— facilitar capital a Hispanoamérica quiere contribuir a su desarrollo mediante la aportación de recursos humanos tal como ha venido haciéndolo durante más de tres siglos".

La postura española, al reforzar decisivamente la actitud de los países hispanoamericanos, contribuyó igualmente a la adopción por el Comité de un proyecto de resolución presentado por las delegaciones de Brasil, Colombia y Estados Unidos y que será sometido al Consejo de la Organización, según la cual el CIME ampliará sus actividades a la asistencia técnica prestada en la esfera de las migraciones a los países hispanoamericanos, determinando con los gobiernos de los países de emigración la disponibilidad de trabajadores que puedan emigrar a Hispanoamérica y concertando con los países de inmigración los medios que permitan reclutar en el exterior a trabajadores calificados que respondan a los criterios establecidos para su selección.

El proyecto de resolución que ahora habrá de *aprobar el Consejo* plenario establece un grupo de trabajo que estudiará las implicaciones financieras y técnicas del plan. — **Efe.**

Formación de un triunvirato para gobernar en Katanga

Mientras dure la detención del presidente Tshombe

LEOPOLDVILLE, 12. —Los primeros esbozos de los "nuevos estados unidos del Congo" con un fuerte gobierno federal han surgido hoy en la conferencia de líderes congoleños, en Coquilhatville.

El borrador del proyecto fue presentado ayer en la plenaria y publicado por la agencia oficial de noticias congoleña. En el referido proyecto se dan al gobierno federal y al presidente, que, indudablemente será Kasabuvu, poderes más amplios que los previstos por la conferencia de Madagascar, del pasado marzo, antes de la detención del presidente Thombe. Parece claro que la conferencia, inspirada por Tshombe, ha dado paso con la detención del jefe katangueño a un control central más firme. La conferencia debe adoptar aún el referido proyecto y decidir sobre el nombre del estado. El proyecto designa al Congo como una Federación de Estados unidos del Congo o como una Confederación de estados unidos del Congo.

El estado congoleño estará integrado por el "reino de Kasai del sur", de Kalonji, la ciudad federal de Leopoldville, que será la capital y un indeterminado número de estados. El proyecto señala que las cuestiones relativas a asuntos exteriores, defensa, seguridad interna, finanzas, servicios públicos federales y naturalización, aduanas, comunicaciones y justicia son competencia de los poderes federales. Los estados tendrán jurisdicción, según el proyecto, en algunos casos pero la ley federal prevalecerá como en Estados Unidos de América, cuando se produzca un conflicto. Serán de competencia conjunta de los poderes federal y de los estados las cuestiones de seguridad interna, coordinación económica, comunicaciones, obras públicas, política social, leyes civiles y criminales, derechos básicos, educación superior e información. Las restantes competencias y cuestiones serán de competencia de los estados.

Habrá un presidente federal, jefe del gobierno y gabinete, un consejo de estados y un congreso federal. —EFE

INVESTIGACION

SEDE DE LAS NACIONES UNIDAS, 12. — Tres juristas internacionales han comenzado sus reuniones a puerta cerrada iniciando los preparativos para llevar a cabo la investigación encaminada a determinar las circunstancias que concurrieron en torno a la muerte del ex jefe de Gobierno del Congo, Patrice Lumumba, y sus dos compañeros.

La reunión ha tenido como fin principal el de discutir los términos jurídicos de referencia y planear el trabajo de los tres componentes de la comisión, según han informado más tarde los tres hombres.

Los tres juristas presentes en la reunión han sido Uaung Khine, de Birmania; Ato Tashome Haile Marian, de Etiopía, y Ayite D'Almedida, de la República de Togo. —Efe.

UN TRIUNVIRATO EN KATANGA

ELISABETHVILLE, 12. — Un triunvirato formado por los ministros de Hacienda, Educación e Interior ha sido establecido ayer para atender los asuntos de gobierno durante la detención del presidente Tshombe en Coquilhatville, según ha anunciado radio Katanga.

Los tres ministros son: Jean-Baptiste Kibwe, Joseph Kiwele y Goderoid Munongo.

El nuevo consejo asumirá todos los poderes ejecutivos y legislativos que, normalmente, son de la competencia del presidente.— Efe

LAS FUERZAS MERCENARIAS DE KATANGA

ELISABETHVILLE, 12. — Un funcionario del Ministerio katangueño de Defensa *ha dicho* que todos los soldados mercenarios que sirven en las fuerzas armadas de Katanga pueden rescindir sus contratos y regresar a sus países de origen si así lo desean. Esta medida se aplica a unos doscientos ingleses, surafricanos y rhodesianos que fueron alistados para el ejército del presidente Tshombe, mediante el ofrecimiento de una paga de 200 libras esterlinas al mes (33.600 pesetas). Hay también medio millar de soldados belgas en las fuerzas armadas katangueñas, pero la medida de hoy, al parecer, no les comprende.

Un corresponsal de la agencia Reuter informó desde Albertville, en la región Oriental de Katanga, que 33 soldados surafricanos y británicos de las tropas katangueñas han conseguido escaparse de Nyunzu, donde habían sido hechos prisioneros por las fuerzas de la ONU, y se han unido a unidades del ejército de Katanga.

Posteriormente, el comandante katangueño de Albertville ha confirmado que los citados hombres consiguieron escapar y ha dicho que se encuentran ahora "a cientos de kilómetros de donde las Naciones Unidas tratan de encontrarles".

Por otra parte, el jefe de las fuerzas de la ONU en el norte de Katanga, general Paul Ward, ha dicho que un batallón malayo de las Naciones Unidas destacado en Nyunzu, había llevado a cabo una búsqueda de los 33 escapados, pero que no fueron encontrados. — Efe.

El monumento al General San Martín que será erigido en Madrid

MADRID, 12. — El embajador de Argentina general D'Andrea ha hecho entrega oficialmente del documento al General San Martín que por iniciativa del ayuntamiento madrileño será erigido en el Parque del Oeste. Con el General D'Andrea asistieron al acto el embajador español en Buenos Aires Sr. Alfaro, alto personal de la embajada de argentina. Primer Teniente de Alcalde Sr. Soler y el arquitecto que ha construido el basamento para el monumento que pesa dos toneladas y media, y que llegó por carretera procedente de Barcelona. Dicho monumento será inaugurado el día veinticinco del actual. — Cifra

Abundantes y apasionados ecos de la...

VIENE DE LA PAGINA 1

clases sociales, debido al temor de que si él se fuera la guerra civil podría venir otra vez."

George Arnolds, en el "Daily Herald", al analizar los antecedentes del tema que ha sido tratado por Hugh Thomas en su libro, se ve forzado a reconocer: "Largo Caballero condujo su grupo socialistas a la alianza con los comunistas, lo que, por lo menos, aceleró el estallido de la guerra". "Durante dos años y medio Rusia vendió armas a la república. A cambio de ello, adquirió la reserva de oro completa de España. No fue mal negocio. Cuando la república cayó moribunda en 1939, Rusia la abandonó e inició los primeros pasos hacia su pacto con Hitler consumado más tarde en aquel mismo año."

David Marquand, en un amplio estudio de "The Spanish civil war", publicado en "The Guardian", termina diciendo a propósito de la quiebra de la república española: "Todas las grandes revoluciones prometen la libertad y el pan. Al fallar en dar el segundo antes de que dieran la primera, los parlamentarios republicanos hicieron seguro que España no consiguiera *ninguno de los dos*".

Finalmente Paul Johnson en el "Evening Standard" dice que "una victoria de la república hubiera sido un desastre para los aliados" y que Franco, con obstinación, tuvo el éxito de evitar que los alemanes hubiesen entrado en España en 1940. "Si la república hubiera sobrevivido, Hitler no habría vacilado en cruzar los Pirineos, apoderándose de Gibraltar y cerrando así el Mediterráneo para Inglaterra. Habríamos, muy probablemnte, perdido la guerra en el Norte de Africa y con ello el Medio Oriente y la India."—Efe.

GINEBRA...

VIENE DE LA PAGINA 6

y que intenta entrevistarse también con el Ministro de Asuntos Exteriores de la China roja, Chen Yi.

Las tres potencias occidentales han acordado que se opondrán a que los representantes del Pathet Laos participen en la Conferencia con iguales derechos que las restantes delegaciones y que podrían admitir a ambos grupos, el del Gobierno real y el neutralista dirigido por Suvanna Fuma, como "observadores".

Los soviéticos, por su parte, insisten ahora en una igual representación de los tres grupos laosianos, mientras Occidente no acepta esta propuesta y en todo caso aceptara el que la delegación del Pathet Lao quedase agregada a la de Suvanna Fuma.—Efe.

ACUSACION SOVIETICA CONTRA ESTADOS UNIDOS

LONDRES, 12. — Radio Moscú ha dicho que los Estados Unidos están haciendo "un doble juego hipócrita" en torno a las conversaciones de Ginebra sobre Laos.

La emisora, en comentario redactado por un observador de la agencia soviética Tass, agregó: "Hemos sabido a través de los círculos bien informados que el juego llevado por Occidente sólo puede conducirles a una mayor confusión entre ellos mismos. Las potencias occidentales no pueden privarse de este juego".—Efe.

MENSAJE DEL VIETNAM COMUNISTA

HONGKONG, 12. — El Vietnam del Norte, comunista, ha enviado un mensaje a Gran Bretaña y Rusia —co-presidentes de la conferencia de Ginebra de 1954 sobre Indochina— en el que "denuncia" las maniobras de los Estados Unidos para "fomentar y ayudar a una agresión contra Vietnam del Norte".

La agencia Nueva China informa, en una noticia fechada en Hanoi, que Ung Van Khiem, Ministro de Asuntos Exteriores del Vietminth, dice en su mensaje que la situación del Vietnam del Sur se ha hecho mucho más grave "debido a la intervención norteamericana".—Efe.

Distinción jordana al redactor diplomático de la Agencia Efe, D. Daniel Alvarez

MADRID, 12 — El Embajador de Jordania en España, príncipe Hussein Nasser, ha impuesto las insignias de la encomienda de número de la Real Orden del Isqial, de Jordania, al redactor diplomático de la agencia Efe, D. Daniel Alvarez.

Al acto, celebrado en un marco sencillo e íntimo asistieron el Consejero de la Embajada, Sr. Sati; Director General para asuntos del Próximo y Medio Oriente; del Ministerio de Asuntos Exteriores, y Sra. de Aguirre de Cárcer; Subdirector de la agencia Efe, y Sra. de D. Waldo de Mier; el Director técnico del Instituto Hispano-árabe de Cultura, padre Pareja; la Sra. de Alvarez; y la Srta. Carmen Llorca.

El emir Hussein pronunció unas palabras, antes de proceder a la imposición de la condecoración, poniendo de relieve los méritos que concurren en el galardonado, a las que este respondió con unas emotivas frases de agradecimiento al monarca jordano, S. M. Hussein I, y a su representante en España. Terminada esta sencilla ceremonia, el embajador obsequió con un almuerzo a los asistentes al acto. — Cifra.

CRONICA DE MADRID

Las calles madrileñas en cifras

MADRID. — **(Servicio informativo de PYRESA). — Viendo la animación que hay estos días en las calles de Madrid, donde parece predominar la alegría, bajo el cielo azul, sin nubes, hemos recorrido la ciudad de un extremo al otro, observando que tanto de día como de noche la presencia de los viandantes es multitudinaria en todos los barrios. Diríase que, a los rayos del sol, el público se echa a la vía pública. Hoy en día, Madrid después de las anexiones de los pueblos de Aravaca, Barajas, Canillas, Canillejas, Carabanchel, Chamartín de la Rosa, El Pardo, Fuencarral, Hortaleza, Vallecas, Vicálvaro y Villaverde, efectuadas entre junio de 1948 y julio de 1954, cuenta con una superficie diez veces mayor que la suya primitiva. La longitud del perímetro del término municipal de Madrid es de 170.849 metros.**

Si un ciudadano, con buenas piernas y deseos de pasear, quisiera hacer un recorrido por la línea limítrofe de la capital, emplearía el mismo tiempo que si fuera andando desde Valencia a Albacete, poco más o menos.

Esta ciudad, hoy en fiestas, con más de dos millones de habitantes, cuenta con 5.392 calles, 243 plazas, 112 travesías, 81 caminos, 61 pasajes, 58 paseos, 56 avenidas, 44 callejones y 44 carreteras, 43 glorietas, 11 costanillas, 3 pasadizos, 2 praderas y 2 riberas.

Pormenores de cierto interés para todo aquel que deambula por esta capital e incluso de aquellos que viéndola de lejos se pueden dar cuenta de que las distancias provocan a veces, por falta de adecuados medios de comunicación, los consiguientes problemas.

Habida cuenta de que todas esas calles, plazas, avenidas, etcétera, están divididas en los doce distritos, a saber: Carabanchel, Vallecas, Tetuán, Chamartín, Arganzuela-Villaverde, Ventas, Retiro-Mediodía, Latina, Centro - Universidad, Buenavista y Chamberí.

La calle más larga es la de López de Hoyos y también la avenida de la Albufera y la carretera de Aragón.

Datos son todos éstos que pertenecen a la pequeña historia de Madrid y que nos dan una idea de la dimnesión de esta ciudad que pronto celebrará el cuarto centenario de la capitalidad.

ZARZUELA

El maestro Sorozábal ha estado trabajando estos últimos tiempos en unos nuevos números con destino a su popular obra "Katiuska".

Mendoza Lasalle, el empresario del teatro de la Zarzuela, después de la temporada de que ahora está ofreciendo sin un gran éxito de público, se dispone a inaugurar una gran campaña de teatro lírico español. Y se iniciará con "Katiuska" remozada.

Si el maestro Sorozábal ha sabido "poner al día" otras zarzuelas de autores que nada tenían en común con sus melodías, es de suponer que en esta ocasión habrá conseguido mejorar aún más esta partitura, que es una de sus hijas de la inspiración más predilecta.

En fin, que los buenos aficionados a la zarzuela, que creen que es un venero inagotable, confían mucho en la nueva versión de "Katiuska".

Y creemos que no quedarán defraudados.

DORMIR BAJO LA LONA

Los que han entendido y resuelto bien el problema del alojamiento son los campistas. Ya en los alrededores de la capital se pueden ver tiendas de lona, de extranjeros, que han iniciado sus viajes turísticos por España.

Para éstos, naturalmente, el que sea difícil encontrar cama en un hotel o pensión les tiene sin cuidado.

Y, además, sin causarles ningún perjuicio económico.

EL JUICIO CONTRA EICHMANN

Declaración de un testigo

JERUSALEN, 12. —Ha continuado hoy el proceso que se sigue en esta ciudad contra Adolf ... con la intervención de ... judío nacido en Alemania y llamado Morecai Ansbacher, el cual explicó al tribunal ... intentado escapar de Francia ... la segunda guerra pero ... por los alemanes.

... que fue enviado posteriormente a un campo de concentración de Auschwitz, dijo que ... a estudiar en Wuerzburg ..., en 1933, el año en ... se hizo cargo del poder ... llevado a Bélgica con ... unidos a raíz del pro... de noviembre de 1938 ... con el nombre de "La ... de cristal."

... la guerra intentamos ... a Inglaterra pero no lo ... y fuimos detenidos por ... Pasó después de describir sus experiencias como prisionero en Munich y Wuerzburg ... y cómo pudo ayudar a al... judíos ancianos que eran ... a marchar hacia el este" ... trasladados a la estación —dijo— en camiones de muebles sin ventilación y sin luz. De esta forma— agregó —fueron llevados incluso los judíos del hospital de Munich que se encontraban enfermos en aquel establecimiento".

"El desembarco se hacía a la luz de los focos y se escuchaban gritos y lamentos de los enfermos mientras que los agentes nazis gritaban: "aprisa, aprisa".

Durante la intervención de este testigo, Eichmann continuaba en su jaula de cristal indiferente a todo lo que ocurría en la sala y con muestras de cansancio después de cerca de cinco semanas de proceso.

Ansbachef añadió que "las autoridades judías en el campo de concentración organizaron clases "ilegales" para los niños y trataron de inculcarnos algunas ideas de generosidad y colaboración. Esto era extremadamente difícil —afirmó—porque los muchachos en aquellas condiciones nos volvíamos egoístas. Cada uno intentaba cuidarse de sí mismo y conseguir de cualquier forma sus propios alimentos...", —EFE

DISTINCION argentina a un capitán del Ejército español

BUENOS AIRES, 12. — El capitán del Ejército español D. Juan Manuel Zapatero López, ha recibido el título de oficial de Estado Mayor "honoris causa" del Ejército argentino y la condecoración de la Orden de Mayo al mérito militar, en el grado de comandador, en el curso de una ceremonia celebrada en el salón de actos de la Secretaría de Guerra.

El secretario de la Guerra, general Rosendo Fraga, presidió el acto, al que han asistido el encargado de negocios de España en Buenos Aires, D. Gonzalo Sebastián de Erice; agregado militar a la Embajada española, coronel don Manuel Escribano; primero y segundo secretarios, D. Alfonso Muñoz Seca y D. Mariano Vidal, respectivamente; comandante en jefe del Ejército argentino, general Raul A. Poggi, y otros varios jefes y generales.

El capitán Zapatero López ha sido honrado con el citado título y condecoración por sus trabajos como historiador en general y, principalmente, por sus estudios y contribución a la memoria del general San Martín. — Efe.

Rogad a Dios en caridad por el alma de

D. VICENTE CLIMENT BOIX

Que ha fallecido esta madrugada

A los 79 años de edad

Habiendo recibido los Santos Sacramentos y la Bendición Apostólica de Su Santidad

R. I. P.

Sus desconsoladas hijas, María y Josefa; hijo político, D. Francisco Armengot Rocafort; hermana, Doña Josefa Climent, viuda de Almazán; hermanos políticos, nietos y nietos políticos, biznietos, primos, sobrinos y demás familia al participar a sus amistades tan irreparable pérdida le ruegan le tengan presente en sus oraciones y asistan al acto del sepelio que tendrá lugar, esta tarde a las SEIS Y MEDIA desde la casa mortuoria, c/. Gran Vía, 43 (chalet «Los Nogales») hasta el lugar acostumbrado, por lo que les quedarán muy agradecidos.

Castellón, 13 de mayo de 1961

(No se invita particularmente)

CRONICAS Y CRONISTAS

DESDE LONDRES

Las fuerzas aéreas británicas comienzan su ejercicio llamado "Vuelo de Mayo"

Se trata de una gran demostración dirigida por un lado al pueblo inglés, y por otro a los soviéticos, como advertencia

LONDRES. — (Por teléfono. Crónica de nuestro corresponsal). El ejercicio "vuelo de mayo" que ayer empezó en el Reino Unido, tiene el doble propósito de demostrar al pueblo inglés que los 500 millones de libras esterlinas entregados en el último decenio a las reales fuerzas aéreas fueron bien gastados, y al pueblo ruso que la Gran Bretaña posee medios suficientes como para hacer pagar muy caro el precio de una eventual agresión. Si alguna vez tuviera que transformarse el ejercicio táctico actual en vuelo de venganza, en operaciones de guerra, la demostración final dada a uno y otro pueblo podría enunciarse probablemente en la bonita frase "nos veremos en el paraíso", pues si bien es cierto que Inglaterra quedaría destruida bajo el primer golpe nuclear, tendría por lo menos la satisfacción —si de satisfacción se puede hablar— de saber que sería vengada a título póstumo por sus flotas de aviones de bombardeo "Valiant" "Vulcan" y "Victor".

Toda esa poderosa flota recibió ayer la orden de inmediata dispersión que le sería dada en caso de alarma o de conflicto, y a continuación la de volar en dirección de la "cortina de hierro" hasta llegar a un punto X, misterioso en el cielo, barrera fijada por el gobierno de Su Majestad y que tan solo podrían franquear los pilotos vengadores de recibir nuevas instrucciones al efecto. En el caso de no recibir órdenes de proseguir el vuelo, los pilotos deberían regresar a sus bases de salida. Lo cual por cierto nos produce la duda de que quizás nos pudiéramos quedar sin venganza póstuma. ¿Qué sucedería, en efecto, si la sede gubernamental quedase destruida y que las órdenes de "adelante con los faroles nucleares" no pudieran ser pues dadas a los pilotos en vuelo?.

El numero de aparatos que desde ayer toman parte en los ejercicios no ha sido oficialmente indicado.

La orden indica en efecto, que los aviones de bombardeo normalmente concentrados en sus bases, deben emprender inmediatamente el vuelo y a razón de cuatro unidades por grupo, dirigirse hacia aeropuertos secundarios diseminados por toda la isla. Como quiera que según determinadas informaciones dichos aeropuertos se cifran entre 30 y 40, la fuerza de ataque de aparatos "V" debe ser pues de 120 a 150 unidades. A estas cabe añadir los cohetes balísticos de alcance medio Thor, cedidos por los americanos y estacionados en East Anglia, que también han sido puestos ayer en estado de alerta, pero que naturalmente solo podrían ser disparados después de haberse iniciado un conflicto y no antes, ya que en caso de falsa alarma no habría manera de hacerlos retroceder —como sucede con los aviones cuando llegan al punto X en el cielo— una vez que hubiesen emprendido el fatídico viaje rumbo al Este.

El ejercicio "vuelo de mayo" no solo tiene por objeto comprobar si las fuerzas aéreas británicas pueden dispersarse con suficiente rapidez para no ser destruidas en el suelo en caso de un ataque por sorpresa, sino también el de poner a prueba un dispositivo de radar ruso desde el círculo Artico hasta los Balcanes, y de averiguar si los propios aparatos electrónicos son capaces de interferir eficazmente dicha red. Si realmente atacasen algún día los rusos estos acantilados, podrían hacerlo, teóricamente, de cuatro maneras diferentes: con aparatos de bombardeo subsónicos, con lo que darían 40 minutos de "aviso" a este pueblo para adoptar las eventuales contramedidas; con aparatos de bombardeo supersónicos, con lo que el aviso se reduce a 15 minutos; con cohetes de 1.600 kilómetros de alcance; aviso, 8 minutos; con cohetes de un radio de 1 000 kilómetros con lo que el tiempo de decir una última operación quedaría limitado a unos cuatro minutos. Los pilotos de los aviones Valiant, Vulcan y Victor, que ayer participaron en los ejercicios aéreos, demostraron que en esos cuatro minutos les sobraban todavía algunos segundos para emprender el vuelo. La isla puede dormir, pues, tranquila. La venganza póstuma parece estar garantizada. A menos, naturalmente que por descuido o desaparición, no llegue a tiempo la orden de franquear la invisible barrera prudentemente levantada en el cielo, a mitad de camino, para evitar un conflicto nuclear por pura equivocación.

GUY BUENO

Resulta difícil saber porqué fuman los hombres

Los que realizan actividades intelectuales sostienen que no pueden reflexionar sin fumar, y los dedicados a trabajos manuales afirman que no pueden descansar sin un cigarrillo

ROMA. — (Crónica especial para Agencia FIEL-SIRS, por Giuseppe CENZANO. — ¿Qué razones empujan al hombre a esa costumbre, tan comun y sin embargo tan dañina para el organismo, que es el fumar?. Es difícil contestar por las buenas a esta pregunta. Acaba de realizarse una investigación, basada en el sondeo de opinión Doxa. El análisis de las respuestas según las profesiones ha confirmado que los que se dedican a trabajos manuales fuman más cuando no trabajan. Una parte considerable de los que desarrollan actividades intelectuales, por el contrario, son mayores consumidores de tabaco durante las horas de trabajo. Así pues, los unos son alejados del humo por el trabajo, mientras los otros son empujados hacia él. La cosa se demuestra también por el número de cigarrillos fumados en relación con el número de horas de trabajo y el ritmo de la actividad. Los periodistas, por ejemplo obligados a una tensión no delimitada en un número preciso de horas de trabajo, figuran entre los más terribles fumadores. Por otra parte, los intoxicados por el tabaco utilizan todos los pretextos para respaldar su vicio. Dicen que no pueden reflexionar trabajar o descansar sin fumar.

Entre los más jóvenes, más de la cuarta parte considera el fumar como algo indispensable. Ese proporción aumenta considerablemente al pasar a generaciones más viejas. Tanto entre los acomodados como entre las personas de sueldos bajos, aproximadamente la mitad considera al humo una cosa necesaria Ello explica que el número medio de cigarrillos fumados por los hombres de categorías sociales de pocos ingresos sea muy poco inferior al que fuma los pertenecientes a categorías más favorecidas.

La edad en la que los hombres empiezan a fumar suelen ser los 18 años; en la mujer suele ser los 22 años. El número medio de cigarrillos fumados es de 13'3 diarios entre los hombres, y 7 entre las mujeres. El consumo aumenta con la edad, hasta los 55 años; se pasa, en efecto, de 8'5 cigarrillos entre los jóvenes de 16 a 20 años, a 13'7 entre las personas de los 45 a 54 años. entre los que más viejos, el número medio de cigarrillos se reduce a 10'4 al día, el número de cigarrillos fumados pasa de 11'1 diarios entre gentes con sueldos bajos, a 14'4 entre los que tienen ya un sueldo mensual de cierta entidad.

Y ahora, algunos datos curiosos Si todos los cigarrillos tuviesen el mismo precio, o si el precio no tuviese importancia para los fumadores, el 60 por ciento de los fumadores italianos compraría cigarrillos italianos, el 20 por ciento los compraría de tipo oriental, el 17 por ciento de tipo americano y el 3 por ciento de tipo inglés. Casi la tercera parte de los fumadores italianos cambiaría la marca de cigarrillos que actualmente fuma si pudiese permitirse la adquisición de cigarrillos más caros; por el contrario, la mitad de los fumadores no cambiarían de marca.

Alrededor del 6 por ciento de los fumadores italianos y del 15 por ciento de las fumadoras, consumen siempre, o a menudo, cigarrillos con filtro, menos dañosos para la salud que los que no llevan filtro. Menos de la quinta parte de los fumadores tiene la costumbre de apagar el cigarrillo y conservarlo para volver a encenderlo más tarde.

—¿Pero por qué fuma la gente tanto? Se han dado varias explicaciones: la costumbre y la necesidad de la nicotina, o bien, según los psiquiatras, la necesidad de encontrar una diversión psicológica y mental que distraiga de pensamientos fundamentales; o bien, según los psicoanalistas, se trata de una "gratificación oral", que conduce inconscientemente a los tiempos de la infancia, a la lactancia materna. Quizás cada una de estas teorías tenga su parte de razón.

Sin embargo, el humo, y de esto están todos convencidos, daña a la salud. Los médicos acusan al tabaco de ser la causa de más de 300 enfermedades, que van de la impotencia física a la vista deficiente. ¿Se trata de alarmas injustificadas o de auténticos peligros? ¿Son verdaderamente nocivos los cigarrillos? Un informe emitido por el Comité de Investigaciones sobre el Tabaco financiado por la industria tabaquera norteamericana, sostiene que sí: El tabaco daña al corazón, si éste ya débil, y los fumadores absorben el 90 por ciento de la nicotina contenida en los cigarrillos. En un reciente referendum realizado en Estados Unidos, el 33 por ciento de los fumadores declararon que tenían conciencia del peligro, pero que, nerviosos por la lectura de diferentes informes sobre el peligro representado por el tabaco, prefería no volver a leer esos informes antes que dejar de fumar. En resumen, esa puede considerarse que es la postura de la casi totalidad de los fumadores, por lo cual es muy difícil influir en ellos y convencerles, a través de campañas de prensa o de publicidad de la salud", a abandonar su dañosa costumbre En algunos países, Italia entre ellos, el humo representa además una buena renta para el Estado, en forma de tasa indirecta, y eso hay que reconocerlo, en mas fácil pagar las tasas consiguiendo un "placer" que sin ninguna contrapartida. Pero los partidarios de la abolición del tabaco sostienen que el Estado, con la mayor propensión a la enfermedad de los ciudadanos, debilitados por el humo o afectados directamente por una de esas tremendas enfermedades atribuidas al tabaco, pierde mucho mas de lo que cobraría si los ciudadanos dejasen de funcionar. Apoyan su test, en el hecho de que muchas enfermedades como las bronquitis crónicas, para limitarse a la mas extendida, rebajan notablemente el nivel de productividad en el trabajo y aumentar el número de los días de ausencia de la empresa.

DESDE LISBOA

Ha comenzado la campaña electoral

ACTITUD Y ACTIVIDAD DE LAS IZQUIERDAS PORTUGUESAS

LISBOA. — (Por teléfono. De nuestro corresponsal). — La campaña electoral ha comenzado esta mañana, con un programa para la democratización de la república, difundido en una reunión de prensa celebrada por los izquierdistas portugueses. A dicha rueda se prensa asistieron tan sólo unos pocos y escogidos periodistas de los órganos informativos mundiales, ingleses y americanos sobre todo, algunos de ellos expresamente venidos para tal ocasión. Se celebró la reunión en el despacho del jerarca izquierdista, abogado Acacio de Gouvella, y el catedrático Acevedo Gomes, viejo paladín izquierdista, leyó primero un discurso a los periodistas reunidos, para después entregarles el referido programa.

El programa es un amplio documento, que consta de 40 folios, y en el que la presentación enfoca el origen y antecedentes de este acto, el imperativo nacional, la república de 1910, el momento histórico, y razón de oportunidad.

El programa propiamente dicho consta de doce capítulos, que también detallamos: restauración del orden democrático; programa de administración local; el Estado y la libertad religiosa; política ultramarina; justicia; enseñanza; cultura e información; orden económico; trabajo y previsión social; salud pública; el problema de la habitación, y defensa nacional.

En los medios políticos de Lisboa se da suma importancia a este programa para la democratización de la república, y a la reunión en que se ha repartido a la prensa extranjera, reunida para tal acto. El problema que más interesa, dado el momento histórico en que se encuentra todo el país, es el de la política ultramarina.

En este sentido, el triunvirato izquierdista compuesto por el catedrático Acevedo Gomes, Acacio de Gouvelle y Gustavo Soromeño, enfocaron más o menos los mismos puntos que recientemente Galvao, en conferencia de prensa realizada en Sao Paulo (Brasil, se refirió, es decir, que proponen amplias medidas de lo que llaman la democratización de las provincias ultramarinas, para llegar a su madurez política, tras de la cual les será facilitada la autodeterminación.

Nuestra opinión es que las izquierdas portuguesas han entrado con mal pie en la campaña electoral. Esas elecciones aún se hallan distantes, pues tan sólo se celebrarán en octubre, pero el período de relativa libertad de prensa que solía facilitársele, quizá, dado el apresuramiento con que se lanzaron a la lucha, será muy limitada o restringida. Han querido coger la fruta antes de que ésta madure en las ramas del árbol.

De todas formas, el programa para la democratización de la república es un documento de importancia capital para saber el momento político por que atraviesa el país y lo que piensan las izquierdas lusitanas. Detallarlo sería inoportuno, pero bastará con conocer la retórica democrática de los republicanos portugueses, su posición ante la iglesia y el Estado, frente a los problemas de ultramar, a la organización corporativa, para sentar los puntos más salientes del documento a que nos referimos, y que está dentro del tono de lo que ellos quieren que sea el porvenir portugués. Es un tablero más de ese puente tendido por los izquierdistas portugueses entre el régimen actual y el comunismo. Al régimen que propugnan, sería rápidamente abatido por las fuerzas comunistas portuguesas, algunos de cuyos nombres más distinguidos firman el programa a que nos estamos refiriendo, y que están esperando únicamente a que suene el momento propicio.

ADOLFO LIZON

LLAMAMIENTO DEL PAPA A LOS CATOLICOS DE LOS PAISES MAS PROSPEROS

Para que ayuden a sus hermanos de las zonas más atrasadas

CIUDAD DEL VATICANO, 12. Su Santidad Juan XXIII ha hecho anoche un llamamiento a los católicos de los países más prósperos para que ayuden a sus hermanos de las zonas más atrasadas "aun a costa de molestias y dolorosos sacrificios". El Padre Santo formuló esta petición durante una audiencia concedida a los peregrinos que asistieron a la canonización de la monja italiana Bertilla Boscardin, celebrada ayer por la mañana.

Afirmó el Pontífice que la integración y cooperación, tan extendido hoy en los campos económicos y político, debe ser la señal distintiva del catolicismo de nuestros días. Agregó que no podemos encerrarnos en nuestros propios intereses, cuando sabemos que, en otras partes del mundo, nuestros hermanos en la fe tienen nuestros problemas y quiza no cuenta con los medios que el Señor ha concedido a nuestros países. — Efe

Rusia pidió en Potsdam las colonias italianas de Africa

Así lo revelan los documentos de aquella conferencia, que ha publicado el Departamento de Estado norteamericano

WASHINGTON. — (Crónica especial para Agencia FIEL, por Christopher FLANAGAN). En 1945, la URSS comunicó a sus aliados occidentales su deseo de obtener colonias en Africa, consiguiendo, por sí sola o junto a Estados Unidos y a Inglaterra, el mandato sobre alguna colonia italiana. Esta petición soviética ha sido revelada por los documentos de la Conferencia de Potsdam, celebrada del 17 de julio al 1 de agosto de 1945, que ahora ha publicado por primera vez el Departamento de Estado norteamericano.

Moscú expresó su deseo, que no llegó a realizarse por la oposición inglesa y estadounidense en dos ocasiones distintas. El 20 de junio de 1945, Gromyko, que entonces era embajador en Washington, formuló la petición oficialmente, por medio de una carta enviada al entonces Secretario de Estado, Stettinius. Refiriéndose a las conversaciones celebradas en San Francisco, en la Conferencia de las Naciones Unidas, referentes a los acuerdos sobre la tutela de los territorios coloniales, Gromyko señalaba: "He informado a Stassen miembro de la delegación norteamericana, del deseo de mi gobierno de obtener algún territorio bajo mandato". Stalin y su Ministro de Asuntos Exteriores, Molotov, renovaron sucesivamente la petición durante su entrevista con Truman y Churchill en Potsdam, en julio de 1945. De las minutas de la conferencia resulta que, durante la reunión del 22 de julio, Molotov observó que Italia "ha perdido para siempre sus colonias y añadió que la conferencia debía examinar el problema de su asignación. Churchill señaló que Gran Bretaña" no pensaba obtener ganancias territoriales de la guerra", y añadió que había visitado Tripoli y Cirenaica, "dándose cuenta de la admirable obra de mejoras realizadas por los italianos". "Las colonias están ahora en nuestras manos", añadió el entonces Primer Ministro inglés, "¿quien las quiere?". Truman dejó establecido claramente que los Estados Unidos no tenían ambiciones coloniales y que había pensado instalar a prófugos hebreos en las colonias italianas, pero que su idea no había sido bien acogida por las personalidades israelitas con las que había tomado contacto.

Stalin señaló entonces que la URSS deseaba obtener el mandato sobre alguna colonia. Churchill subrayó que el problema tenía que ser resuelto por la Conferencia de la Paz y observó que "nunca había tomado en consideración la posibilidad de que Rusia reclamase algún territorio en el Mediterráneo". Según parece, la respuesta de Churchill desagradó a Stalin. Entre ambos políticos se produjo un rápido intercambio de frases, al final del cual Churchill dijo que si la URSS hubiese insistido en su petición, habría cedido. Sin embargo, Stalin prefirió olvidar el tema. Cuando el problema del destino de las colonias italianas salió nuevamente a relucir, el día 1 de agosto, durante una reunión de los ministros de Asuntos Exteriores Molotov hizo saber que la URSS "no tenía intención de insistir en el asunto".

De los documentos que ha publicado el Departamento de Estado resulta, además:

—Stalin estaba convencido de que Hitler, Goebbels y Bormann no estaban muertos, y creía que habían huido a bordo de submarinos.

—Stalin era de la opinión de que Chang Kai Chek era para China un "líder" mucho mejor de lo que pudiesen serlo los comunistas, y que por esa razón tenía mayores probabilidades de unificar al país.

—Stalin quería que Inglaterra y Estados Unidos reconociesen inmediatamente a los nuevos gobiernos de Bulgaria, Rumania y Hungría. Churchill lamentó el hecho de que a los diplomáticos ingleses no les hubiese sido permitido darse cuenta de lo que estaba pasando en aquellos países. Pero Stalin rechazó la ironía del "Premier" británico diciendo que se trataba de "fábulas".

—Stalin no se mostró muy impresionado cuando Truman le puso al corriente de la explosión de la primera bomba atómica en Nuevo Méjico Por el contrario, Truman quedó profundamente impresionado con el informe que le habían enviado sobre la nueva arma.

Varios procesos relacionados con los sucesos de Angola

El Ministro de Ultramar continúa su visita de inspeccion por aquel territorio

LISBOA (Crónica telefónica de nuestro corresponsal). — El ministro de ultramar, que prosiguiendo su visita a Angola, en donde estableció sus cuarteles generales, y con su técnica ya conocida de aparecer por sorpresa en los pueblos que más duramente sufren el ataque del enemigo, ha aterrizado en el énclave de Cabinda. El énclave de Cabinda se halla situado al norte de Angola, entre el Congo francés y el Congo belga, y separado por éste del territorio angolano. El río Zaire que sirve de frontera entre Angola y el Congo ex belga, es un obstáculo más en esa distancia que separa el énclave de Angola propiamente dicho. Se trata por lo tanto, de una cabeza de puente pero con siglos de existencia portuguesa. Cabinda es una tierra riquísima donde según las voces la gente camina sobre yacimientos auríferos y un subsuelo riquísimo en petróleo. Su situación estratégica, dada la geografía, es sin embargo, muy difícil.

El ministro de ultramar portugués que apareció allí en una avioneta, atravesó todo el énclave en un jeep, y en las calles de las aldeas conversó con las respectivas poblaciones en una especie de audiencia popular o de estilo antiguo, en pleno Aggora; se metió en los cuarteles; en las escuelas examinó improvisadamente de historia y otros temas a alumnos blancos y negros; recorrió las fronteras del énclave de Cabinda, y tomó un contacto directo con cuanto allí sucede. Este viaje al famoso énclave portugués está siendo ampliamente comentado, y es una de las jornadas más fructíferas de la estancia del ministro en tierras angolanas, donde al parecer, va a quedarse cerca de dos meses.

Mientras tanto en Angola propiamente dicha, una columna de europeos atacada por los terroristas, consiguió romper el cerco de Macocola, y saliendo de allí, se refugiaron en Santa Cruz, desde donde intentarán partir para recuperar sus tierras. En San Salvador, también se ha frustrado un ataque de los bandoleros. Todo el norte de Angola, es decir, lo que se llama el Congo angolano, es una especie de bordado bélico, en donde continuamente y en poblaciones que distan muchos kilómetros unas de otras, los terroristas atacan o estallan insubordinaciones. En Luanda misma, la capital, constantemente se está deteniendo a terroristas, que tienen el atrevimiento de pasearse por las calles El resto de Angola, de ese inmenso territorio que es catorce veces y media el de Portugal europeo, los focos de rebelión también son acusados por la policía y los observadores. Las armas que reciben los terroristas proceden de Ghana y del Congo ex belga, su gran base de aprovisionamiento.

En Lisboa se están realizando varios procesos relacionados más o menos íntimamente con lo que acaece en Angola. Uno de ellos es el de los asesinos del capitán Almeida Santos, complicado, tanto él como los que le asesinaron, en la sublevación militar de marzo de 1959. Este proceso que se está realizando en Sintra, es mitad novela francesa, y mitad informe secreto político. Comparecen ante el juez la compañera del capitán Almeida Santos, un teniente médico, y el cabo del fuerte de Elvas, en la frontera española, que facilitó la fuga del capitán y el teniente.

Mientras tanto, se está viendo en Lisboa otro proceso, en el que se juzga a 33 individuos que hace unos meses quisieron declarar Angola independiente. Se trata nada menos que del MLA (Movimiento de Libertación de Angola) que dirige el más temible enemigo del Portugal ultramarino, Mario de Andrade, y que con la UPA (Unión de los Pueblos de Angola) forman los dos pilares en que se asienta la rebelión. El juicio se celebra en el Supremo Tribunal Militar de Santa Clara. Dada su extensión, no vamos a puntualizarlo, pero sí daremos un pequeño detalle, que trae la prensa: "El tribunal de Luanda —donde antes comparecieron los incriminados— comprobó la complicidad de elementos americanos". El Fiscal se ha referido a varios informes y peticiones enviadas por los reos a la señora Roosevelt, a la ONU, a Ghana y a varios países; el transporte de esos documentos lo hacían, según el mismo Fiscal, los súbditos americanos Barnett y Holder. También el obispo protestante de Angola Dodge, se mostró dispuesto a llevar hacia el extranjero tales documentos, que incriminaban duramente a los portugueses.

ADOLFO LIZON

Estancia en Lisboa del Vicecanciller alemán

LISBOA, 12. — En su segundo día de estancia en la capital portuguesa el Ministro de Economía de la República Federal Alemana, Ludwig Erhard, ha conferenciado durante toda la mañana con funcionarios del gobierno portugués.

Después de una jira por el Tajo realizada esta mañana, el profesor alemán asistió a una comida dada en su honor por Antonio Champalimaud, Director de la industria siderometalúrgica portuguesa, organizada y dirigida en su mayor parte por técnicos alemanes.

Inmediatamente después tuvo una breve visita al Ministro de Asuntos Exteriores, Dr. Franco Nogueira, que acaba de llegar de Oslo y a continuación conferenció con los funcionarios del gobierno del Dr. Salazar. Se hallaban presentes en las conversaciones los ministros de Comercio Industria y Agricultura.

Por la tarde asistió a una recepción organizada por la Cámara de Comercio alemana y por la noche a una cena celebrada en el Hotel Ritz, en el que se hospeda.

El profesor Ludwig Erhard saldrá de Portugal el lunes que viene. — Efe.

Súbdita francesa muerta en accidente de circulación en Almería

ALMERIA. 12. — Resultó muerta, en accidente de automóvil, Jacqueline Wialard, nacida Sevilleot, de 30 años de edad, y herido grave su esposo, Michel Vialard, de 32, con residencia ambos en París.

El vehículo que llevaban se salió de la carretera y dio una vuelta de campana, quedando en posición invertida. Se sabe que el matrimonio tiene cinco hijos. Cifra.

Nueva acusación cubana a EE. UU., de provocación y violación de su espacio aéreo

Cinco reactores norteamericanos hicieron varias pasadas sobre la playa de Siboney, haciendo «algunos disparos», según informa Radio La Habana

MEJICO, 12. — Dos funcionarios de la Embajada cubana en Méjico han decidido abandonar sus cargos, recusando a, Fidel Castro por considerar que el régimen actual trata de convertir a todos los miembros del cuerpo diplomático cubano en agentes comunistas.

El segundo secretario, Antonio Montane y el Cónsul Hilda Portela han declarado que han solicitado asilo político en Méjico. Ambos pusieron de relieve que no podían continuar sirviendo a un régimen que ha suprimido la religión en Cuba e impuesto un sistema de Gobierno comunista.

El anuncio fue hecho durante una conferencia de prensa organizada por el frente revolucionario demócrata anti Castro.

Señalaron los dos diplomáticos que la Embajada de Cuba en Méjico es utilizada para fines propagandísticos y para otro tipo de intervención en los asuntos internos mejicanos.

Montane puso de relieve que la Embajada mantiene "contacto directo telefónico, a diario, con la embajada soviética" y añadió que los empleados de la embajada rusa realizan visitas periódicas a la embajada cubana.—Efe.

PROHIBICION CUBANA

WASHINGTON, 12. — La milicia castrista ha obligado a la suspensión del tráfico de coches y autobuses entre la base naval norteamericana de Guantánamo y diversos lugares de la isla, según informa la Armada estadounidense. Un portavoz añadió que han sido puestos en servicio vehículos de la Marina para trasladar a los 3 200 trabajadores cubanos entre su domicilio y la citada base, donde prestan sus servicios. El trabajo en la base de Guantánamo —dijo— continúa realizándose normalmente. — Efe.

PROVOCACION NORTEAMERICANA, SEGUN RADIO LA HABANA

MIAMI (Florida, EE. UU). 12— Cinco reactores procedentes de un portaviones norteamericano surto a dos millas frente a la playa de Siboney, en la provincia de Santiago de Cuba, hicieron varias pasadas sobre dicha playa y efectuaron "algunos disparos" —según informa "Radio La Habana".

La emisión de radio, escuchada en Miami, calificó el incidente de "nueva provocación y violación de nuestro espacio aéreo y de nuestras aguas territoriales".

La emisora de radio de La Habana continuó diciendo que el incidente originó "momentos de angustia" entre las personas que había en la playa.

La información radiada afirmó que un portaviones, que no fue identificado, surto a menos de dos millas del litoral cubano, abrió fuego. La información citada no ha indicado si los disparos que dice efectuó el buque fueron hechos hacia la costa o en mar abierto. Minutos más tarde, el locutor de la emisora habanera decía que cinco aviones retropropulsados despegaban del portaviones "y volaban amenazadoramente sobre la playa".

"El incidente dio pretexto a otra emisora castrista de la capital cubana para hacer llamamientos de alerta, pidiendo otro medio millón de centinelas y escuchas para defender la revolución contra sus enemigos imperialistas". — Efe.

DIARIO DE FAL…

AÑO XXIV. — NUMERO 7.82…
DEPOSITO LEGA…

Decreto ley s… al teat…

Referencia del Consejo … bajo la presidenc…

MADRID, 13.— En el Minis… de Información y Turismo … facilitó esta madrugada la sigu… referencia de lo tratado en … Consejo de Ministros celebr… en el día de ayer, bajo la pr… dencia de Su Excelencia el J… del Estado:

PRESIDENCIA DEL GOBIER…

ASUNTOS EXTERIORES

JUSTICIA

EJERCITO

VIAJES DE LOS MINISTRO… A PROVINCI…

MADRID, 13. — Los Min… de Agricultura, señor Cánov… de Hacienda, señor Navarr… bio, han salido en avión, … Valencia. — Cifra.

EL DE OBRAS PUBLIC… LLEGO A BILBAO

EL DE MARINA, A GRAN…

EL TIEMP… EN ESPAÑ…